

Sdr. Omme Handel og Transportselskab Aps
Skolegyden 18
7200 Grindsted

Miljø og Råstoffer
Kontaktperson: Jens T. Vejrup
E-mail: jens.t.vejrup@rsyd.dk
Direkte tlf.: 23363614

Dato: 04.01.2018
Sagsnr.: 17/9731

TILLADELSE TIL ERHVERVSMÆSSIG INDVINDING AF SAND, GRUS OG STEN GÆLDENDE TIL DEN 31-12-2027

På del af matr.nr 1n Juellingsholm Hgd, Sdr. Omme og del af matr. 5x Kirkeby By, Sdr. Omme i Billund Kommune.

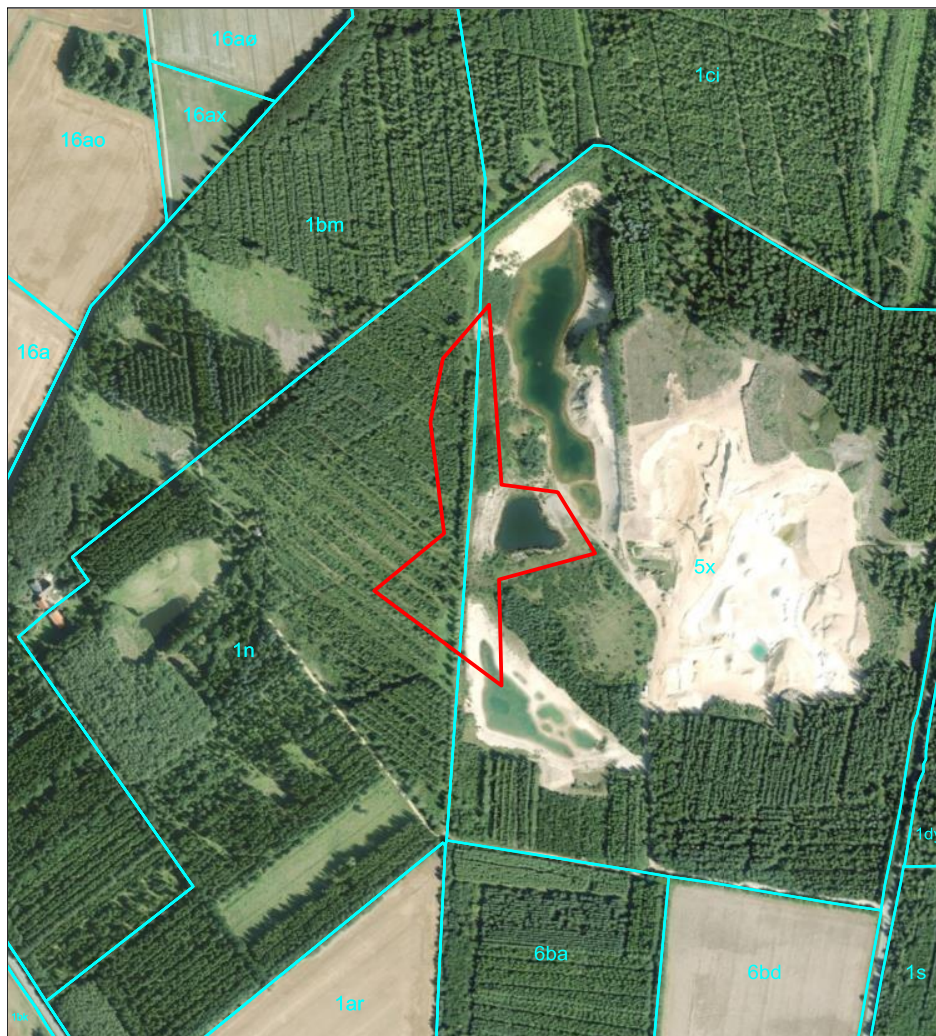

Indholdsfortegnelse

Tilladelse til erhvervsmæssig indvinding af råstoffer	2
Sagens baggrund.....	2
Ejerforhold.....	2
Før tilladelsen tages i brug.....	2
Vilkår for tilladelse til råstofindvinding	3
Efterbehandlingsvilkår	7
Generelle bestemmelser	8
Sikkerhedsstillelse	9
Tinglysning	9
Tilsyn	9
Afgørelse om miljøvurdering	10
Ansøgningsprocessen	10
Ansøgning – udtalelser og tilladelser (stjernehøring)	10
Partshøring.....	11
Høring af Billund Kommune vedr. fastsættelse af efterbehandlingsvilkår	11
Klagevejledning (Der kan ikke klages over udkastet)	12
Bilag 1 – Oversigtskort	14
Bilag 2 – Graveplan	15
Bilag 3 – Efterbehandlingsplan	16
Bilag 4 – Dispensation efter Naturbeskyttelseslovens § 3	17
Bilag 5 – Tilladelse efter skovloven	25

Tilladelse til erhvervsmæssig indvinding af råstoffer

Region Syddanmark meddeler tilladelse til, at der indvindes 80.000 m³ sand, grus og sten årligt på 3,5 ha af del af matr. nr. 1n Juellingsholm Hgd, Sdr. Omme og del af matr. nr. 5x Kirkeby By, Sdr. Omme i Billund Kommune.

Tilladelsen til erhvervsmæssig råstofindvinding er meddelt i henhold til råstoflovens § 7 stk. 1, og den er betinget af vilkårene på de følgende sider.

Sagens baggrund

Der har igennem en længere årrække været tilladelse til indvinding af råstoffer i Svollibjerg Plantage, umiddelbart øst for det ansøgte areal. Det ansøgte område erstatter nogle af de færdiggravede områder i den eksisterende råstofgrav. Der er således ikke tale om en udvidelse af råstofindvindingen i Svollibjerg Plantage. De øvrige forhold i råstofgrave såsom adgangsvej og materiel, vil ikke blive ændret i forbindelse med indvinding på det ansøgte areal.

Ejerforhold

Ifølge tingbogen står Mogens R. Brandt, Tangsvej 41, 7500 Holstebro som ejer af matrikel nr. 1n Juellingsholm Hgd, Sdr. Omme og matr. nr. 5x Kirkeby By, Sdr. Omme

Før tilladelsen tages i brug

Region Syddanmark skal give accept til at indvindingen sættes i gang. Arbejdet med at rømme overjord og indvinde må ikke påbegyndes før følgende forudsætninger er opfyldt:

- **Klagefristen** skal være udløbet. Evt. klager over tilladelsen har som udgangspunkt opsættende virkning. Derfor kan tilladelsen ikke udnyttes før alle klagemuligheder er udtømt.
- **Sikkerhedsstillelse.** Der skal være stillet en økonomisk sikkerhed for efterbehandlingen af graveområdet, og den forudsatte sikkerhedsstillelse skal foreligge i form af et dokument udstedt af råstofindvinderens pengeinstitut el. lign. over for Region Syddanmark.
- **Indvindingsområdet** skal afgrænses med tydelige betonpæle eller lign.
- **Tilladelse** til fjernelse af skov på arealet skal være meddelt af Miljøstyrelsen.

Øvrige tilladelser og/eller dispensationer i forbindelse med råstofindvindingen, som ikke er nævnt i denne tilladelse skal indhentes separat.

Vilkår for tilladelse til råstofindvinding

Drift

1. Tilladelsen er gældende indtil 31-12-2027, hvor tilladelsen udløber. Såfremt indvindingen ikke er færdig, kan der søges om en ny tilladelse.
2. Der må årligt indvindes 80.000 m³ sand, grus og sten.
3. Råstofgravens driftstider er:
 - a. Gravemaskiner, transport- og oparbejdningsanlæg:
mandag – fredag kl. 07.00 til kl. 16.00
Udlevering og læsning kan dog ske i tidsrummet:
mandag – fredag kl. 07.00 til kl. 16.00
 - b. I enkeltstående tilfælde kan det være nødvendigt at afvige fra de generelle åbningstider. Dette må kun ske med accept af Region Syddanmark.
4. Til råstofindvinding, herunder behandling af materialerne, må kun anvendes de i ansøgningen angivne maskiner; 1 stk. gummihjulslæsser, 1 stk. tørsorteringsanlæg og 1 stk. gravemaskine. Afvigelser herfra kan kun ske efter aftale med Region Syddanmark.
5. Såfremt Regionen skønner det nødvendigt kan der stilles krav om etablering af støjvolde omkring indvindingsområdet.
6. Efter etableringsfasen må det ækvivalente støjniveau fra indvindingsområdet i driftssituationen ikke overstige følgende værdier målt/beregnet ved nærmeste nabobebyggelse:

Dage	Tidsrum	Støjniveau
Mandag – fredag	07.00 – 17.00	55 dB (A)
Mandag – fredag	17.00 – 22.00	45 dB (A)
Lørdag	07.00 – 22.00	
Søn- og helligdage	07.00 – 22.00	
Mandag – fredag	22.00 – 07.00	40 dB (A)
Lørdag	22.00 – 07.00	
Søn- og helligdage	22.00 – 07.00	
Andre tidspunkter		Lukket

Det maksimale støjniveau må i alle dage i tiden fra kl. 22.00 (06.00) til kl. 07.00 ikke overstige 55 dB (A) målt/beregnet ved nærmeste nabobebyggelse.

Hvis tilsynsmyndigheden finder det påkrævet, skal virksomheden ved målinger eller beregninger dokumentere at ovenstående støjgrænser overholdes. Udgifterne hertil afhol-

des af virksomheden. Nævnte målinger/ beregninger skal udføres og rapporteres som ”Miljømåling – ekstern støj” i henhold til gældende lovgivning, og skal udføres af et laboratorium eller person, som er godkendt til dette af Miljøstyrelsen.

Målingernes/beregningernes samlede ubestemthed må for stationære kilder højst være på 3 dB (A) og for mobile kilder højst 5 dB (A).

Viser målingerne/beregningerne, at virksomheden overskrider grænseværdierne, skal virksomheden lade foretage afhjælpende foranstaltninger.

Støj fra til- og frakørende lastvogne mv. skal begrænses mest muligt. Køretøjer må, på råstofgravens areal, ikke holde med motoren i gang, med mindre læsning gør det påkrævet.

7. Der må ikke opstå støvgener uden for råstofgravens areal. Konstateres støvgener, der kan henføres til virksomhedens drift, skal der træffes foranstaltninger til nedbringelse af generne.
8. Muld og overjordsdepoter skal placeres således, at der ikke kan ske sammenblanding med andre materialer.
9. Hvis der sker skader på skel eller evt. levende hegn er indvinder forpligtet til at udbedre skaderne med mindre andet er aftalt med lodsejer og godkendt af Region Syddanmark.
10. Arealet, hvorpå der indvindes, må ikke overstige 5 ha. Der skal ske en løbende efterbehandling af afgravede områder i samme takt som indvindingen skrider frem. Ved graveområdet forstås områder, hvor muld og overjord er fjernet og gravning er påbegyndt, dog undtaget områder, som anvendes til interne veje, lager og produktionsanlæg.
11. Råstofindvindingen skal tilrettelægges og udføres i overensstemmelse med graveplanen, jf. bilag 2. Eventuelle ændringer i graveplanen skal godkendes af Region Syddanmark.
12. Region Syddanmark skal til enhver tid holdes underrettet om, hvem der forestår indvindingen.
13. Personalet skal være bekendt med vilkårene i denne tilladelse samt den til enhver tid gældende grave- og efterbehandlingsplan.

Nedlæggelse af § 3-sø

14. Alle vilkår vedr. kommunens dispensation til de 2 stk § 3 sø (A og B) jf. bilag 4 skal overholdes.

Ophævelse af fredsskovpligten

15. Alle vilkår vedr. ophævelse af fredsskovspligten på matr. 1n skal overholdes, jf. bilag 5.

Afstandskrav og jordvolde

16. Grænsen for det område der må graves i, skal sættes af i marken efter nærmere aftale med Region Syddanmark. Pælene til afmærkning mv. må ikke fjernes, og skal sikres, så de ikke bliver beskadiget. Det kan f.eks. ske med betonringe.

17. Der må der ikke graves nærmere end 3 meter fra privat vej, naboskel og hegn med mindre andet er aftalt med lodsejer(ne) og godkendt af Region Syddanmark. Der må efter de 3 meter ikke graves under et skråningsanlæg på 1:2.

18. Tilladt gravedybde er til forekomstens bund under forudsætning af at skråningsanlæg ikke overskrides.

Vej og trafik

19. Indkørsel til råstofgraven må kun ske via den eksisterende overkørsel til Herningvej. Der må ikke etableres andre adgangsveje til indvindingsområdet.

20. Adgangsvejens hældning skal være således, at der ikke ledes vand og sand fra adgangsvejen ud på offentlig vej.

21. Adgangsvejen skal renholdes regelmæssigt.

22. Adgangsvejen skal uden for åbningstiden være aflåst/afspærret med bom eller kæde.

Forureningsforebyggelse

23. Den der udnytter tilladelsen, skal drage omsorg for, at grundvandet ikke forurenes af olie-spild fra maskiner, og eventuelle brændstoftanke og for, at gravearbejderne ikke forårsager ødelæggelse eller beskadigelse af vandforsyningen i området.

24. Alt arbejde med miljøfremmede stoffer skal ske i henhold til de gældende regler.

25. Tankning, olieskift og lignende af grave- og læssemaskiner samt dumpere og andre selvkørende maskiner skal foregå uden for selve gravearealet. Olieskift, vask med videre skal her finde sted på et godkendt, befæstet areal. Det samme gælder så vidt muligt for service og reparation.

26. Sorteringsanlæg, generatorer og andre mere stationære anlæg kan tankes fra en entreprenør-tank, der medbringes ved hver tankning. Tankanlægget skal være indrettet så spild undgås, og tankning skal foregå under konstant tilsyn.
27. Køretøjer og andre maskiner skal holdes i god stand, så der ikke forekommer oliedryp.
28. Tanke, beholdere og tankanlæg med olieprodukter, benzin og lignende skal opbevares forsvarligt uden for selve gravearealet i aflåst container med spildbakke, så der ikke er risiko for forurening af jord og grundvand eller regn- og spildevandssystemer. Opsætning af olietanke skal anmeldes til kommunen.
29. Bortskaffelse af affald skal ske i henhold til Billund Kommunes Regulativ for affald.
30. Der må ikke deponeres affald eller andet, der kan forurene grundvand, jord og undergrund i grusgraven. Der skal træffes effektive foranstaltninger mod forurening f.eks. ved hegning.
31. Der må ikke foretages afbrænding i grusgraven.

Efterbehandlingsvilkår

32. Efterbehandlingen skal ske efter den godkendte efterbehandlingsplan, jf. bilag 3. Alle ændringer i efterbehandlingsplanen skal godkendes af Region Syddanmark.
33. Efterbehandlingsarbejdet skal påbegyndes og gennemføres så tidligt, som det under hensyn til råstofgravens drift er praktisk muligt.
34. Der skal stilles en sikkerhed for gennemførelsen af efterbehandlingen. Region Syddanmark kan kræve sikkerhedsstillelsen forhøjet, hvis det findes nødvendigt på grund af ændringer i efterbehandlingsplanen og/eller andre forhold. Sikkerheden skal gælde til efterbehandlingen er udført og godkendt af Region Syddanmark.
35. Indvindingsområdet skal efterbehandles til naturformål uden tilplantning og brug af muld. Der etableres 2 erstatningssøer indenfor området. Søernes placering fremgår af bilag 3.
36. Der må ikke udlægges muld omkring søerne, og udformningen af søerne skal være i overensstemmelse med Billund Kommunes vilkår, jf. bilag 4.
37. Der kan efterlades 3 stejle skrænter (S1, S2 og S3), jf. bilag 3. Skrænterne efterbehandles med anlæg 1:1 til 1:2 uden brug af muld eller anden jord med organisk indhold.
38. Al muld og overjord skal placeres i 2 forhøjninger (H1 og H2) jf. bilag 3.
39. Forinden større efterbehandlingsarbejder påbegyndes, skal Region Syddanmark underrettes herom, således at evt. tvivlsspørgsmål omkring efterbehandlingen udførelse kan afklares.
40. Fjernes eller beskadiges beplantning i skel skal en tilsvarende beplantning etableres som en del af efterbehandlingsarbejdet.
41. Graveområdet skal umiddelbart efter gravearbejdets afslutning ryddes for alle i tilknytning til råstofindvindingen opførte bygninger eller andet oplag, der virker skæmmende i naturen.
42. Såfremt tilladelsen inddrages i medfør af Råstoflovens § 11, indtræder efterbehandlingsforpligtigheden omgående.
43. I tilfælde af gravning på tilgrænsende ejendomme kan Region Syddanmark på et hvilket som helst tidspunkt, under som efter gravningens afslutning, forlange gennemgravning og efterbehandling af skelområdet, således at hele forekomsten udnyttes, og således at der ikke står en vold tilbage mellem ejendommene.

Generelle bestemmelser

Følgende gælder i øvrigt efter loven:

Tilladelsen kan tilbagekaldes af Region Syddanmark i tilfælde af grov eller gentagen overtrædelse af vilkår, eller efter lovgivningen i øvrigt.

Tilladelsen bortfalder, såfremt råstofindvindingen ikke er begyndt senest tre år efter, at den er meddelt, eller ikke har været udnyttet i tre på hinanden følgende år.

Vilkårene er bindende for ejere og indehavere af andre rettigheder over ejendommen uden hensyn til, hvornår retten er stiftet og uanset om der sker tinglysning.

Region Syddanmark kan på et senere tidspunkt fastsætte yderligere vilkår eller foretage ændringer af allerede stillede vilkår, såfremt dette måtte vise sig nødvendigt.

Findes der under indvindingen grave, gravpladser, bopladser, ruiner eller andre jordfaste fortidsminder, skal fundet straks anmeldes til Sydvestjyske Museér. Indvindingen skal standses i det omfang den berører fortidsmindet.

I tilfælde af at en virksomhed, som foretager indvinding, går konkurs eller i betalingsstandsning m.v., er såvel ejendommens ejer som den, der driver virksomheden, forpligtiget til straks at underrette Region Syddanmark.

Tilførsel af såvel forurenede som uforurenede jord til råstofgrave og tidligere råstofgrave er forbudt, jf. Jordforureningslovens § 52.

Der må i henhold til bekendtgørelse om jagttid for visse pattedyr og fugle ikke ødelægges reder og ynglesteder med æg og yngel og der forbydes indsamling af æg. Desuden fremgår det, at i perioden:

- 1. februar – 31. juli må kolonirugende fugles redetræer ikke fjernes
- 1. februar – 31. august må rovfugles og uglers redetræer,
- 1. november – 31. august må hule træer med spættehuller ikke fældes.
- 1. april – 31. august må digesvalereder ikke ødelægges

Resultater af råstofboringer eller prøveboringer i jorden skal indberettes til GEUS inden tre måneder efter udførelsen. Indberetningen skal ske på særlige skemaer, jf. råstoflovens § 28, stk. 1.

Der skal betales råstofafgift ved indvinding af naturbundne råstoffer, jf. lov nr. 1408 af 21. december 2005 om ændring af lov om afgift af affald og råstoffer.

Tilladelsen fritager ikke indehaveren af tilladelsen for ansvar over for tredjemand efter sædvanlige naboretlige regler.

Erstatningsansvar for eventuelle skader opstået som følge af indvindingen påhviler vedkommende, der udnytter tilladelsen, efter de almindelige erstatningsregler.

Sikkerhedsstillelse

Sdr. Omme Handel og Transportselskab Aps skal stille en sikkerhed til sikring af efterbehandlingsarbejderne på matr. nr. 1n Juellingsholm Hgd., Sdr. Omme og matr. nr. 5x Kirkeby By, Sdr. Omme I Billund Kommune på kr. 500.000 indeks 104,55 15. september 2017.

Der skal fremsendes en sikkerhedsstillelse til Region Syddanmark, inden tilladelsen kan tages i brug.

Sikkerhedsstillelsens størrelse afhænger af, at det aktuelle gravefelt ikke overstiger 5 ha og kan reguleres, når Region Syddanmark skønner dette nødvendigt af hensyn til ændringer i prisniveau, graveplan, efterbehandling eller lignende.

Sikkerhedsstillelsen skal årligt indeksreguleres pr. 1. april efter Danmarks Statistiks reguleringsindeks for jordarbejder. Sikkerhedsstillelsen reguleres efter foregående års indeks for 4. kvartal.

Sikkerhedsstillelsen skal være gældende indtil efterbehandlingsarbejdet er afsluttet og godkendt af Region Syddanmark, idet sikkerhedsstillelsen først da vil kunne frigives.

Tinglysning

Vilkårene er bindende for ejere og indehavere af andre rettigheder over ejendommen uden hensyn til, hvornår retten er stiftet og uanset om der sker tinglysning. Vilkårene om efterbehandling skal efter reglerne tinglyses på ejendommene, når klagefristen er udløbet. Tinglysningen sker i medfør af Råstoflovens § 10, stk. 6 med Region Syddanmark som påtaleberettiget.

Indvinder skal efter loven betale tinglysningsgebyret. Når tinglysningen er sket, sender Regionen en regning for udlagt tinglysningsgebyr.

Tilsyn

Region Syddanmark er tilsynsmyndighed i forhold til, at vilkårene i tilladelsen overholdes, jf. Råstoflovens § 31, stk. 1. Tilsynsmyndigheden kan meddele påbud om, at et ulovligt forhold skal lovliggøres inden for en nærmere fastsat frist, jf. Råstoflovens § 31, stk. 3. Tilsynsmyndigheden kan, såfremt et påbud ikke efterkommes indenfor den fastsatte frist, lade de påbudte foranstaltninger udføre for den ansvarliges regning.

Afgørelse om miljøvurdering

Region Syddanmark har gennemført en screening af det ansøgte projekt. Det vurderes samlet, at en tilladelse til det ansøgte ikke kræver udarbejdelse af en miljøkonsekvensrapport (tidl. VVM-redegørelse), da den ansøgte råstofindvinding ikke vurderes at give anledning til væsentlige ændringer af miljøpåvirkningen.

Der vil i råstofindvindingstilladelsen stillet vilkår, der imødegår til de konkrete miljøpåvirkninger, som råstofindvindingen medfører.

Screeningen er ikke en tilladelse, men alene en afgørelse om at projektet ikke skal gennem en VVM-proces.

Region Syddanmark har meddelt screeningsafgørelsen den 30. oktober 2017. Der er ikke indkommet klager over Regionens afgørelse.

Ansøgningsprocessen

Ansøgning – udtalelser og tilladelser (stjernehøring)

Ansøgningsmaterialet har været sendt i høring til følgende:

Lodsejer, Syvestjyske Museér, Billund Kommune og Miljøstyrelsen.

Høringssvar fra Sydvestjyske Museér:

Da graveområdet ligger indenfor 50-500 mter fra en række kendte, og fredede gravhøje (markeret med hvide cirkler på kortet), vil vi på det kraftigste anbefale at man får foretaget en arkæologisk forundersøgelse forud for udvidelsen af råstofindvindingen.



Kort over fredede gravhøje, Sydvestjyske Museér.

Regionens bemærkninger:

Ifølge ansøger er området dybdepløjet inden plantning. Såfremt der findes fortidsminder under indvinding, skal Sydvestjyske Museer kontaktes.

Partshøring

Region Syddanmark har foretaget npartshøring i medfør af Forvaltningslovens § 19, stk. 1.. Formålet med høringen er at regionen træffer den endelig afgørelse på et fuldt oplyst grundlag. Høringen forløb i perioden fra den 04-12-2017 til den 02-01-2018 og der er ikke indkommet høringssvar.

Høring af Billund Kommune vedr. fastsættelse af efterbehandlingsvilkår

Region Syddanmarks udkast til tilladelsen har været i høring hos Billund Kommune omkring fastsættelse af vilkår om efterbehandling i perioden fra den 04-12-2017 til den 02-01-2018 i medfør af Råstoflovens § 10a, og der er ikke indkommet høringssvar.

Klagevejledning

Region Syddanmarks afgørelse efter råstofloven og planloven (for så vidt angår retlige spørgsmål) kan påklages til Miljø- og Fødevareklagenævnet. Klageberettigede er adressaten for afgørelsen, en offentlig myndighed, enhver der i øvrigt har en væsentlig individuel interesse i afgørelsen, Danmarks Naturfredningsforening og lokale foreninger og organisationer, der har en væsentlig interesse i afgørelsen.

Hvis I ønsker at klage over denne afgørelse til Miljø- og Fødevareklagenævnet skal der klages via Klageportalen, som I finder et link til på forsiden af www.nmkn.dk. Klageportalen ligger på www.virk.dk eller www.borger.dk. Der logges på www.virk.dk eller www.borger.dk, som man plejer, typisk med NEM-ID. Klagen sendes gennem Klageportalen til Regionerne, da vi har truffet afgørelsen. En klage er indgivet, når den er tilgængelig for myndigheden i Klageportalen. For behandling af klager, der indbringes for nævnet, herunder anmodninger om genoptagelse, betaler klager et gebyr. Privatpersoner skal betale et gebyr på 900 kr. Virksomheder og organisationer skal betale et gebyr på 1.800 kr. Gebyret betales med betalingskort i Klageportalen. Gebyret tilbagebetales, hvis klager får helt eller delvis medhold i klagen.

En evt. klage skal være tilgængelig for Region Syddanmark i klageportalen senest den 1. februar 2018 kl. 23.59. Ansøger får besked, hvis der klages over afgørelsen.

Tilladelsen må ikke udnyttes, før klagefristen er udløbet.

Klage i henhold til råstofloven har opsættende virkning, medmindre klagemyndigheden bestemmer andet.

Hvis afgørelsen ønskes indbragt for domstolene, skal dette ske inden 6 måneder fra modtagelsen af dette brev.

Med venlig hilsen

Venlig hilsen

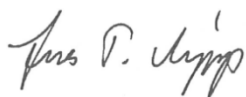

Jens T. Vejrup
Geolog

Kopi til:

Billund Kommune, att.: Mads Navntoft Olsen, mano@billund.dk
Mogens R. Brandt, Tangsvej 41, 7500 Holstebro
Syvestjyske Museér, stj@sydvestjyskemuseer.dk
Miljøstyrelsen, Anne Livbjerg Hansen, alh@mst.dk
Dansk Botanisk Forening, dbotf@mail.tele.dk
Danmarks Naturfredningsforening, dn@dn.dk
Dansk Ornitologisk Forening, natur@dof.dk
Friluftsrådet, fr@friluftsradet.dk
SKAT, myndighed@skat.dk

Bilag

- 1. Oversigtskort**
- 2. Graveplan**
- 3. Efterbehandlingsplan**
- 4. Dispensation efter Naturbeskyttelseslovens § 3**
- 5. Tilladelse efter skovloven**

Bilag 1 – Oversigtskort

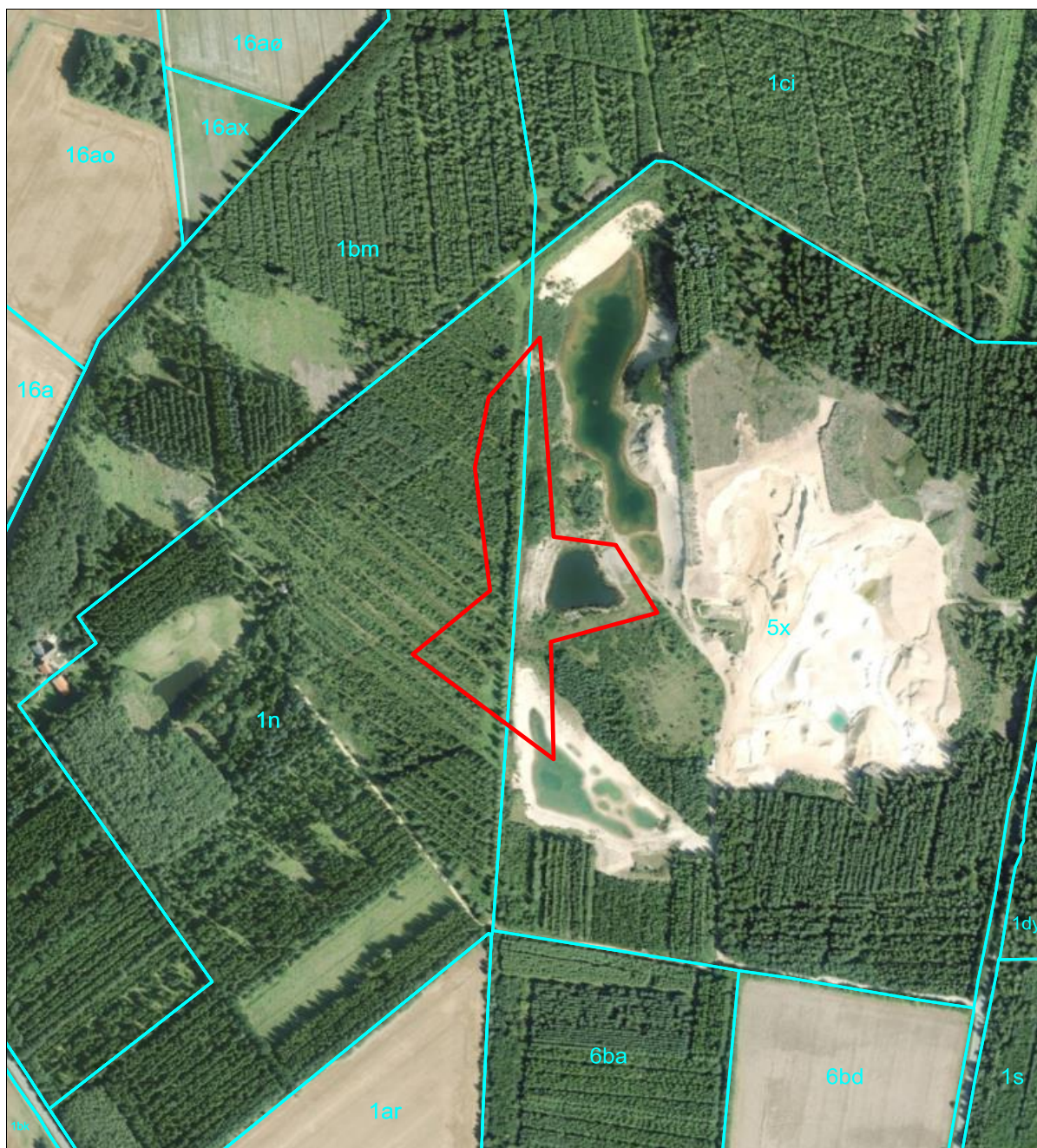

Bilag 1. Oversigtskort med indtegnet indvindingsområde.

Bilag 2 – Graveplan

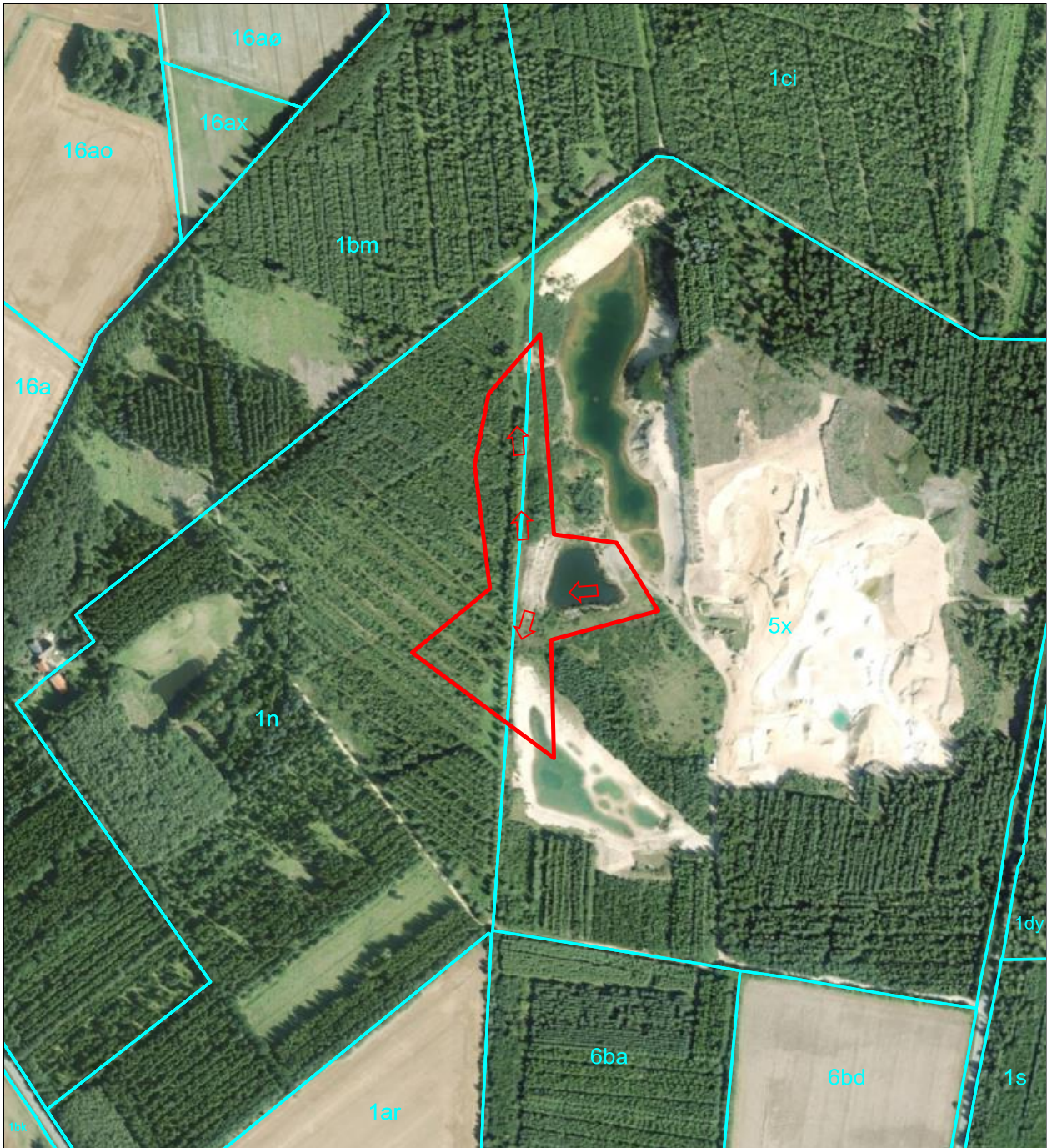

Bilag 2. Graveplan markeret med graveretninger.

Bilag 3 – Efterbehandlingsplan



Bilag 3: Efterbehandlingsplan for indvindingsområdet, udarbejdet af Amphi Consult, 2017.

Bilag 4 – Dispensation efter Naturbeskyttelseslovens § 3

Morgens R. Brandt



Dispensation efter naturbeskyttelsesloven til nedlæggelse af sø med vilkår om erstatningssøer samt afslag til nedlæggelse af sø.

Dato: 27-06-2017

Teknik & Økonomi
Natur og Friluftsliv
Jorden Rundt 1
7200 Grindsted

I har søgt om tilladelse til nedlæggelse af to søer på matr. nr. 5x, Kirkeby By, Sdr. Omme. Matriklen er tilknyttet ejendommen beliggende på Stakrogevej 46 nær Sdr. Omme. Søerne ligger i Svollibjerg plantage lige nord for Sdr. Omme. Søerne er beskyttet af naturbeskyttelsesloven.

Tlf. 7972 7200
www.billund.dk

Journalnr.: 01.00.00 G01
Sagsnr.: 17/6701
Dok.nr.: 5
Ks. Nr. P 9.4.1.4 V. 11.3
Sagsbehandler:
Mads Navntoft Olsen
Tlf. 79 72 70 99
MANO@billund.dk

Lovhjemmel

Jf. naturbeskyttelseslovens¹ § 3 må der ikke foretages ændringer i tilstanden af naturbeskyttede arealer. Dog kan kommunen i særlige tilfælde gøre undtagelse fra bestemmelsen, jf. § 65, stk. 3.

Kommunens afgørelse

Billund Kommune giver hermed dispensation til nedlæggelse af en sø med vilkår om erstatningssøer samt afslag på nedlæggelse af en sø. Se kortbilag 1.

Dispensationen gives på følgende vilkår:

- Den vestlige sø A skal lukkes i perioden 1/10 – 1/2 med mineral jord. Se kortbilag 1
- Der skal etableres to søer med et samlet areal som den nedlagte sø inden 10 år fra dato se kort 1 for placering.
- Der må ikke pålægges muld nærmere end 20 m fra søernes kronekant.
- Dybden på den mindste sø må maksimalt være 1,5 meter, mens den største sø må have en dybde på maksimalt 2 meter.

¹ LBK nr. 121 af 26/01/2017 Bekendtgørelse af lov om naturbeskyttelse

- Området skal efter gravning være sammenhængende med det gamle graveområde mod syd og det eksisterende graveområde mod øst.
- Smalbladet kæruld skal flyttes til et egnet levested i grusgraven, kommunen hjælper med rådgivning.
- Søerne skal graves med en maksimal hældning på 1:5.
- Der må ikke beplantes eller sås nærmere end 20 meter fra søerne.
- Der må ikke udsættes planter eller dyr i eller i nærheden af søerne.
- Dispensationen tinglyses på lodsejers regning.
- Lodsejer skal rette henvendelse til kommunen når søerne er etableret.

Disse vilkår er stillet for at sikre dyre- og plantelivet i området.

Bemærk, at dispensationen bortfalder såfremt den ikke er udnyttet inden 3 år efter, at den er meddelt.

Begrundelse

Billund Kommune har truffet afgørelsen på baggrund af følgende:

Oplysninger fra ansøger

Ansøger ønsker at forsætte grusgravning i Svolibjerg Plantage

Adskillelsen mellem det nye og gamle graveområde skal graves igennem fra den vestlige kant af §3-søen (A). Ved den tidligere gravning i området i og omkring søen sidst i 1990'erne, fandt man store mængder hvidt sand, "Ko-sand", men dette var der ikke afsætning for på daværende tidspunkt. I dag er der stor anvendelse for hvidt sand som "strøelse" i friluftstalde. Den tekniske udvikling af gravemaskinerne vil i dag også medvirke til en rentabel genindvinding.

Derfor ansøges der om råstofgravetilladelse omfattende den eksisterende §3-sø (A) og som følge deraf, om dispensation til nedlæggelse af søen. Der anlægges til erstatning for §3-søen (A) i stedet 2 nye søer med et tilsvarende samlet areal, fordelt på 2 søer med et areal på henholdsvis ca. 1.600 m² (C) og et areal på ca. 2.000 m², som begge placeres i den sydlige del af det nye graveområde (figur 1), inden for en periode på 10 år. Søerne vil få flade til let skrånende, varierede kanter med anlæg 1:5- 1:10 og med maksimale dybder på mellem 2,5 m og 3 m.

Den lavvandede sø (B) ligger i vejen for den praktiske indvinding og midlertidige oplagring af råstoffer fra det nye område og derfor ønskes denne midlertidigt opfyldt, men genskabt efter en periode på indtil 10 år. Der påtænkes ikke anlagt erstatnings søer for denne sø. Den midlertidige opfyldning og senere reetablering vil stande den igangværende succession og dermed på den lange bane bidrage til opretholdelse af vandhuller med ingen eller kun ringe tilgroning i en længere periode end ellers.

Besigtigelse

Billund Kommune har besigtiget arealet den 14 april og den 24. maj 2017. Formålet med besigtigelserne var, at vurdere floraen og naturtilstanden. Den vestlige sø er tilgroet med bredbladet og smalbladet dunhammer i kanten, hist og her er der registreret glanskapslet siv, liden siv, vejbred skeblad, næb star og almindelig sumpstrå. På den ene bred er der cirka 1 kvadratmeter med smalbladet kæruld. Søen er ligeledes besigtiget den 11. april 2017 for undersøgelse af padder. Her blev den pågældende sø undersøgt samt den lille sø mod øst og den store sø mod nord. I den store sø og den vestlige sø blev der fundet en del frøæg fra brune frøer og desuden blev der fundet lille vandsalamander i den vestlige sø. Den vestlige sø er etableret imellem 2006 og 2008.

Billund Kommune vurderer at søen er omfattet af naturbeskyttelsesloven da der er karakteristiske dyr og planter i søen. Region Syddanmark har udtalt at der er råstoffer som ikke er udnyttet i søen og vest for søen. Billund Kommune har undersøgt søen og har fundet en moderat til god naturkvalitet. Billund Kommune vurderer at lignende søer med samme naturkvalitet kan etableres andre steder og da der er råstofinteresser i søen meddeler Billund Kommune dispensation til fjernes af søen med vilkår om erstatningssøer. Billund Kommune vurderer at smalbladet kæruld kan flyttes med fordel da det ikke er sikkert at denne art vil komme i de nye søer.

Den østlige sø er etableret imellem 2011 og 2012. Sø har et sparsomt planteliv, men er klarvandet og har et alsidigt dyreliv. Igler er tilstede i hele søen mens andre dyr primært er tilstede hvor der er organisk materiale som blade. Her blev fundet fimreorme, døgnfluer, vårfluer og guldsmedelarver. Rørsump er begrænset til bredbladet dunhammer, almindelige sumpstrå, glanskapslet siv, mana-sødgræs og lysesiv. Der er ingen padder fundet i søen. Billund Kommune vurderer at sø er omfattet af naturbeskyttelsesloven da der er karakteristiske dyr og planter i søen. Ansøger ønsker at fjerne søen da det vil gøre udvindingen af råstoffer nemmere, men da der ingen råstoffer er i søen, meddeler Billund Kommune afslag til fjernelse af søen.

Kommuneplans bindinger

Området er beliggende i landzonen, og er i Kommuneplanen 2013-2025 udlagt som "naturområder". Det er Billund Kommunes vurdering at projektet, under de givne vilkår, ikke strider mod kommuneplanens intentioner for området.

Vurdering af konsekvenser for Natura 2000 og Bilag IV-arter

Det nærmeste Natura 2000 område er nr. 67 Borris Hede. Natura 2000 området er i fugleflugt beliggende ca. 8,5 km fra det ansøgte projektområdet.

Billund Kommune har vurderet, at det ikke er sandsynligt, at projektet kan påvirke overstående Natura 2000 område væsentligt, og det er derfor besluttet ikke at foretage en konsekvensvurdering.

Endvidere vurderer Billund Kommune, at projektet ikke forringer levevilkårene for dyre og plantearter omfattet af Habitatsdirektivets bilag IV. Billund Kommune har eftersøgt paddearter i tre vandhuller, der blev fundet brune frøer i den vestlige sø samt i den store nordlige sø, begge steder i store mængder. Billund Kommune kan ikke udelukke at visse af disse frøæg er spidssnudet frø. Billund Kommune vurderer dog at en potentiel bestand af spidssnudet frø både vil yngle i den store og den lille sø. Billund Kommune vurderer at en potentiel bestand af spidssnudet frø forsat vil kunne yngle i den store sø indtil de nye søer bliver etableret og at bestanden herved er sikret.

Billund Kommune har ikke et detaljeret kendskab til de enkelte arters forekomst indenfor og i nærheden af projektområdet haves dog ikke.

Vurderingerne er gennemført i henhold til habitatbekendtgørelsen² § 6, § 7 og § 10.

Truede arter

En række dyr og planter, der er optaget på den danske Rødliste, vil kunne forekomme i nærområdet. Den væsentligste årsag til at arter er så pressede, at de optages på Rødlisten er, at deres levesteder er i tilbagegang eller helt forsvundet. Arterne optræder ofte i små isoleret bestande og bliver desuden presset af klimaændringer og kvælstofdeposition mm. På lokaliteten er der registreret dukatsommerfugl samt okkergul pletvinge. Sommerfuglene er afhængige af blomsterrige arealer som voksne og tørre næringsfattige arealer hvor der står foderplanter henholdsvis almindelige syre og lancet vejbred. Billund Kommune vurderer ikke at nedlæggelsen af søen vil påvirke arterne negativt.

Dermed vurderes det, at projektet ikke vil forringe levevilkårene for de rødlistede dyre og plantearter.

² Bekendtgørelse om udpegning og administration af internationale naturbeskyttelsesområder samt beskyttelse af visse arter, Nr. 188 af 26. februar 2016

Samlet vurdering

Der er i afgørelsen lagt vægt på, at søen ikke er unik og at området skal bruges til udvinding af råstoffer samt at den samme naturværdi kan etableres igen.

Offentliggørelse

Afgørelse annonceres den 4-7-2017 på kommunens hjemmeside samt i Midtjysk ugeavis og i Billund Ugeavis.

Klagebestemmelser

I henhold til naturbeskyttelseslovens § 78 kan kommunens afgørelse påklages til Miljø- og Fødevarerklagenævnet.

De klageberettigede er:

- adressaten for afgørelsen,
- ejeren af den ejendom, som afgørelsen vedrører,
- offentlige myndigheder,
- en berørt nationalparkfond oprettet efter lov om nationalparker,
- lokale foreninger og organisationer, som har en væsentlig interesse i afgørelsen,
- landsdækkende foreninger og organisationer, hvis hovedformål er beskyttelse af natur og miljø, og
- landsdækkende foreninger og organisationer, som efter deres formål varetager væsentlige rekreative interesser, når afgørelsen berører sådanne interesser.

Klagefristen udløber **4 uger efter, at afgørelsen er meddelt**. Er afgørelsen offentlig bekendt, regnes klagefristen dog altid fra bekendtgørelsen. Hvis klagefristen udløber på en lørdag eller helligdag, forlænges fristen til den følgende hverdag.

Jf. naturbeskyttelseslovens § 87 stk. 7 må tilladelser ikke udnyttes, før klagefristen er udløbet. En rettidig klage har opsættende virkning medmindre, Miljø- og Fødevarerklagenævnet bestemmer andet. Miljø- og Fødevarerklagenævnets endelige afgørelse må da afventes. Du vil blive underrettet om eventuelle klager.

En eventuel klage over afgørelsen stiles til Miljø- og Fødevarerklagenævnet, og skal indsendes via Klageportalen. Klageportalen tilgås via borger.dk eller virk.dk. Vejledning om, hvordan man skal logge på og anvende Klageportalen, kan findes på hhv. borger.dk og virk.dk samt på www.nmkn.dk. En klage er indgivet, når den er tilgængelig for kommunen i Klageportalen.

Det er en betingelse for Miljø- og Fødevareklagenævnets behandling af en klage, at klager indbetaler et gebyr til Miljø- og Fødevareklagenævnet. Klagegebyret er fastsat til 900 kr. pr. klage for privatpersoner og 1.800 kr. pr. klage for virksomheder og organisationer. Priserne er oplyst i 2016 niveau og vil blive pristalsreguleret.

Miljø- og Fødevareklagenævnet skal som udgangspunkt afvise en klage, der kommer uden om Klageportalen. Hvis du ønsker at blive fritaget for at bruge Klageportalen, skal du sende en begrundet anmodning til Billund Kommune. Billund Kommune videresender herefter anmodningen til Miljø- og Fødevareklagenævnet, som træffer afgørelse om, hvorvidt din anmodning kan imødekommes.

Hvis afgørelsen ønskes prøvet ved en domstol, skal sagen være anlagt inden 6 måneder efter, at afgørelsen er meddelt, jf. naturbeskyttelseslovens § 88, stk. 1.

Andre tilladelser

Kommunens dispensation fra naturbeskyttelsesloven §3 fritager dig ikke fra at skulle indhente tilladelse til forhold som reguleres af anden lovgivning.

Efter museumslovens § 25 kan den, der udfører et jordarbejde forud for igangsætning af arbejdet anmode det lokale kulturhistoriske museum om en udtalelse om, hvorvidt arbejdet indebærer risiko for ødelæggelse af fortidsminder. Efter lovens § 27 skal jordarbejde standses, hvis der under arbejdet findes spor af fortidsminder, og fortidsminderet skal straks anmeldes til det lokale kulturhistoriske museum.

Hvis du har spørgsmål, er du velkommen til at ringe til mig.

Med venlig hilsen



Mads Navntoft Olsen
Natursagsbehandler

Bilag

Kortbilag 1

Kopi af dette brev er sendt til

Danmarks Naturfredningsforening, Billund (dnbillund-sager@dn.dk).

Dansk Ornitologisk Forening, (lokalt), (billund@dof.dk).

Dansk Ornitologisk Forening, (natur@dof.dk).

Sydvestjyske Museer, (museum@sydvestjyskemuseer.dk).

Billund Museum, (museet@billund.dk).

Landboretligt Udvalg, (pvi@ilbr.dk).

Landboretligt udvalg, (varde@lrs.dk).

Friluftsrådet, (trekantomraadet@friluftsradet.dk).

Dansk Botanisk Forening, (rasmusfuglsangfrederiksen@gmail.com).

Dansk Entomologisk Forening, (def@entoweb.dk).

Miljøstyrelsen (mst@mst.dk)



Grundkort: Geodatastyrelsen ©

Figurtekst: A og B er eksisterende søer. Billund Kommune meddeler dispensation til fjernelse af sø A men meddeler afslag til nedlæggelse af sø B. Erstatningssøerne ses som sø D og C.

Bilag 5 – Tilladelse efter skovloven



Sdr. Omme Handel og Transportselskab Aps
Skolegyden 18
7200 Grindsted

Att. S.O.H.T@mail.dk

Syddjylland
SVANA-321-04261
Ref. ALH
Den 13. november 2017

Tilladelse til udvidelse af grusgravning i Svollibjerg Plantage, matr. nr. 1n Juellingsholm Hgd., Sdr. Omme

Afgørelse

Miljøstyrelsen giver hermed **tilladelse** til råstofgravning på ca. 2,7 ha af matr. nr. 1n Juellingsholm Hgd., Sdr. Omme i Billund Kommune. På nedenstående orthofoto er arealet vist med gult.



Vilkår

1. Der udlægges 150 % erstatningsskov, svarende til i alt 4,05 ha, såfremt projektet gennemføres fuldt ud som ansøgt.
2. Grusgravningen må ikke påbegyndes på arealet, før Miljøstyrelsen har godkendt arealet til erstatningsskov.
3. Den gamle træække i østkanten af arealet må ikke fældes i vinterhalvåret af hensyn til eventuelle overvintrende flagermus. De må heller ikke fældes om foråret af hensyn til eventuelle rugende fugle.
4. Hvis erstatningsskoven er et nyt skovrejsningsareal, skal Miljøstyrelsen godkende en tilplantningsplan for arealet.
5. Der skal stilles sikkerhed for etablering af erstatningsskoven, hvis der er tale om et areal, der skal nyplantes. Sikkerheden skal stilles som en anfordringsgaranti. Den skal stiles til Miljøstyrelsen. Sikkerhedsstillelsen skal være på 25.000 kr pr. ha tilplantet areal, svarende til 101.250 kr for 4,05 ha.
6. Der er mulighed for at op til 10 % af erstatningsskoven kan udlægges som åbne naturarealer. For sådanne arealer vil der ikke skulle stilles sikkerhed for tilplantningen.

Afgørelsen er truffet i medfør af § 38, jf. § 11, stk. 1 og § 39 i skovloven (lovbekendtgørelse nr. 122 af 26. januar 2017) og § 1 og § 4 i bekendtgørelsen om erstatningsskov (nr. 853 af 27. juni 2016).

Denne afgørelse vedrører kun forholdet til skovloven. Kommunen kan oplyse hvilke andre tilladelser, der eventuelt er nødvendige. Hvis råstofgravningen medfører rydning af skov, skal rydningen dog meddeles til kommunen med henblik på en vurdering af, om rydningen kræver en vurdering af projektets virkninger på miljøet (VVM).

Giver regionen afslag i medfør af anden lovgivning, falder en evt. tilladelse efter skovloven bort.

Tilladelsen bortfalder, hvis den ikke er udnyttet senest 4 år efter, at den er meddelt, jf. skovlovens § 42.

Fortidsminder

Da det er muligt, at der findes jordfaste fortidsminder på arealet, skal du være opmærksom på følgende bestemmelser i museumsloven:

- § 25, hvorefter den, for hvis regning et jordarbejde skal udføres, forud for igangsætning af arbejdet kan anmode vedkommende kulturhistoriske museum om en udtalelse med stillingtagen til, om arbejdet indebærer risiko for ødelæggelse af væsentlige fortidsminder.
- § 27, hvorefter jordarbejdet skal standses ved fund af spor af menneskelig virksomhed, der er efterladt fra tidligere tider, dvs. strukturer, konstruktioner, bygningsgrupper, bopladser, grave og gravpladser, flytbare genstande og monumenter og den sammenhæng, hvori disse spor er anbragt. Eventuelle fund skal straks anmeldes til kulturministeren eller det nærmeste statslige eller statsanerkendte kulturhistoriske museum.

Redegørelse for sagen

Miljøstyrelsen har d. 6. september 2017 og d. 19. september 2017 modtaget henholdsvis en ansøgning og yderligere oplysninger vedr. udvidelse af grusgraven i Svollibjerg Plantage.

Svollibjerg Plantage er i Region Syddanmarks Råstofplan udpeget som graveområde for sand, grus og sten.

Det fremgår af ansøgningen at den ansøgte udvidelse af graveområdet er på 3,77 ha. Den østlige del af det ansøgte område er imidlertid en del af det gamle graveområde, som Miljøstyrelsen gav tilladelse til i 1994. Fornyet gravning her kræver ikke yderligere tilladelse efter skovloven. Det nye grusgravareal, der kræver tilladelse efter skovloven reduceres dermed til 2,70 ha.

Det fremgår af ansøgningen at det nye grusgravareal på 2,7 ha skal reetableres med søer, åbne naturarealer, stejle skrænter og et par små holme til naturlig tilgroning. Det reetablerede areal skal således ikke blive til skov, og kan derfor ikke indgå i den krævede erstatningsskov.

EF habitarter

Miljøstyrelsen har ikke kendskab til eventuelle bilag IV arter på arealet.

Miljøstyrelsen vurderer, at der sandsynligvis findes flagermus i plantagen. Arealet til udvidelse af grusgraven består primært af helt ung skov. Kun en enkelt træække i østkanten af arealet ind mod den eksisterende grusgrav er gamle træer. I denne gamle træække kunne der være potentielle overvintringssteder for flagermus. Miljøstyrelsen har derfor stillet vilkår om at træerne ikke fældes i vinterhalvåret, hvor der kan være overvintrende flagermus i træerne.

EF habitat- eller fuglebeskyttelsesområde

Arealet ligger ikke i Natura 2000-område

Begrundelse for afgørelsen

Efter skovlovens § 11, stk. 1 (lovbekendtgørelse nr. 122 af 26. januar 2017) må der på fredskovspligtige arealer ikke opføres bygninger, etableres anlæg, gennemføres terrænnændringer, herunder råstofgravning, eller anbringes affald uden sammenhæng med skovdriften. Efter § 38 kan der dog gives dispensation, når særlige grunde taler for det.

Praksis for dispensation er meget restriktiv. I praksis gives kun dispensation, hvis der ikke kan findes en placering uden for fredskov, og hvis hensynet til overordnede samfundsmæssige formål vejer tungere end hensynet til at bevare arealet som fredskov.

I et område, der i regionplanen er udpeget som regionalt graveområde, forudsættes det som udgangspunkt, at den samfundsmæssige afvejning af hensynet til at kunne udnytte eksisterende råstofforekomster overfor hensynet til at bevare fredskoven er sket i forbindelse med fastlæggelsen af graveområderne.

Det pågældende areal er i regionplanen udlagt som regionalt graveområde. Hverken planlægningsbestemmelser, fredninger eller servitutter er til hinder for gravningen.

På den baggrund finder Miljøstyrelsen, at der kan gives tilladelse til råstofgravningen på de ovennævnte vilkår.

Klagevejledning m.v., jf. § 60 og §§ 62 – 64 i skovloven

Afgørelsen kan påklages til Miljø- og Fødevareklagenævnet. Følgende er klageberettigede:

- Adressaten for afgørelsen.
- Enhver, som i øvrigt har en individuel væsentlig interesse i sagen.
- En berørt nationalparkfond oprettet efter lov om nationalparker.
- Landsdækkende foreninger og organisationer, hvis hovedformål er beskyttelse af natur og miljø.
- Landsdækkende foreninger og organisationer, som efter deres formål varetager væsentlige rekreative interesser, når afgørelsen berører sådanne interesser
- Lokale foreninger og organisationer, som har en væsentlig interesse i afgørelsen.

Klagefristen er 4 uger.

Du klager via Klageportalen, som du finder via et link på denne hjemmeside www.nmkn.dk. Klageportalen ligger på www.borger.dk og www.virk.dk. Du logger på én af disse hjemmesider, som du plejer med NEM-ID. Klagen sendes gennem Klageportalen først til den myndighed, der har truffet den afgørelse, der klages over. En klage er indgivet, når den er tilgængelig for myndigheden på Klageportalen. Når du klager, skal du betale et gebyr på 900,- kr. for almindelige borgere og 1.800,- kr. for virksomheder, organisationer og offentlige myndigheder.

Miljø- og Fødevareklagenævnet afviser klager, der kommer uden om Klageportalen, hvis der forinden ikke er ansøgt om og bevilget "fritagelse for brug af Klageportalen". Hvis du ønsker at blive fritaget for at bruge Klageportalen, skal du sende en begrundet anmodning til den myndighed, der har truffet afgørelse i den sag, du ønsker at klage over. Myndigheden videresender herefter din anmodning til Miljø- og Fødevareklagenævnet, som herefter træffer afgørelse om, hvorvidt din anmodning kan imødekommes.

Hvis du vil indbringe afgørelsen for domstolene, skal sagen anlægges inden 6 måneder efter meddelelsen af afgørelsen.

Du er velkommen til at ringe til Miljøstyrelsen på tlf. nr. 7254 4000, hvis du har spørgsmål til afgørelsen.

Med venlig hilsen

Anne Livbjerg Hansen
skovfoged

Kopi til:

- Ejer: Mogens R. Brandt mogens.r.brandt@gmail.com
- Region Syddanmark v. Jens T. Vejrup jens.t.vejrup@rsyd.dk
- Dansk Botanisk Forening, sager i Jylland: nbu_jyl@botaniskforening.dk
- Danmarks Naturfredningsforening dn@dn.dk
- Friluftsrådet i Trekantsområdet holgersen@vejen-net.dk
- Dansk Ornitologisk Forening centralt natur@dof.dk
- DOF i Sydvestjylland pesus@esenet.dk
- Lepidopterologisk forening v. Kristian Graubæk graubaek@live.dk
- Billund Kommune kommunen@billund.dk

Miljøstyrelsen (tidl. Styrelsen for Vand- og Naturforvaltning) er bemyndiget til at træffe afgørelse på miljø- og fødevareministerens vegne i medfør af § 13 i bekendtgørelse om henlæggelse af opgaver og beføjelser til Styrelsen for Vand- og Naturforvaltning (nr. 930 af 27. juni 2016).