

Miljø og Råstoffer
Kontaktperson: Jens T. Vejrup
E-mail: jens.t.vejrup@rsyd.dk
Direkte tlf.: 23363614

Sdr. Omme Handels- og Transportselskab ApS
Skolegyden 18
7200 Grindsted

Dato: 02-11-2018
Sagsnr.: 17/16651

TILLADELSE TIL ERHVERVSMÆSSIG INDVINDING AF SAND, GRUS OG STEN GÆLDENDE TIL DEN 31-10-2028

På del af matr.nr 1cu Kirkeby By, Sdr. Omme i Billund Kommune.

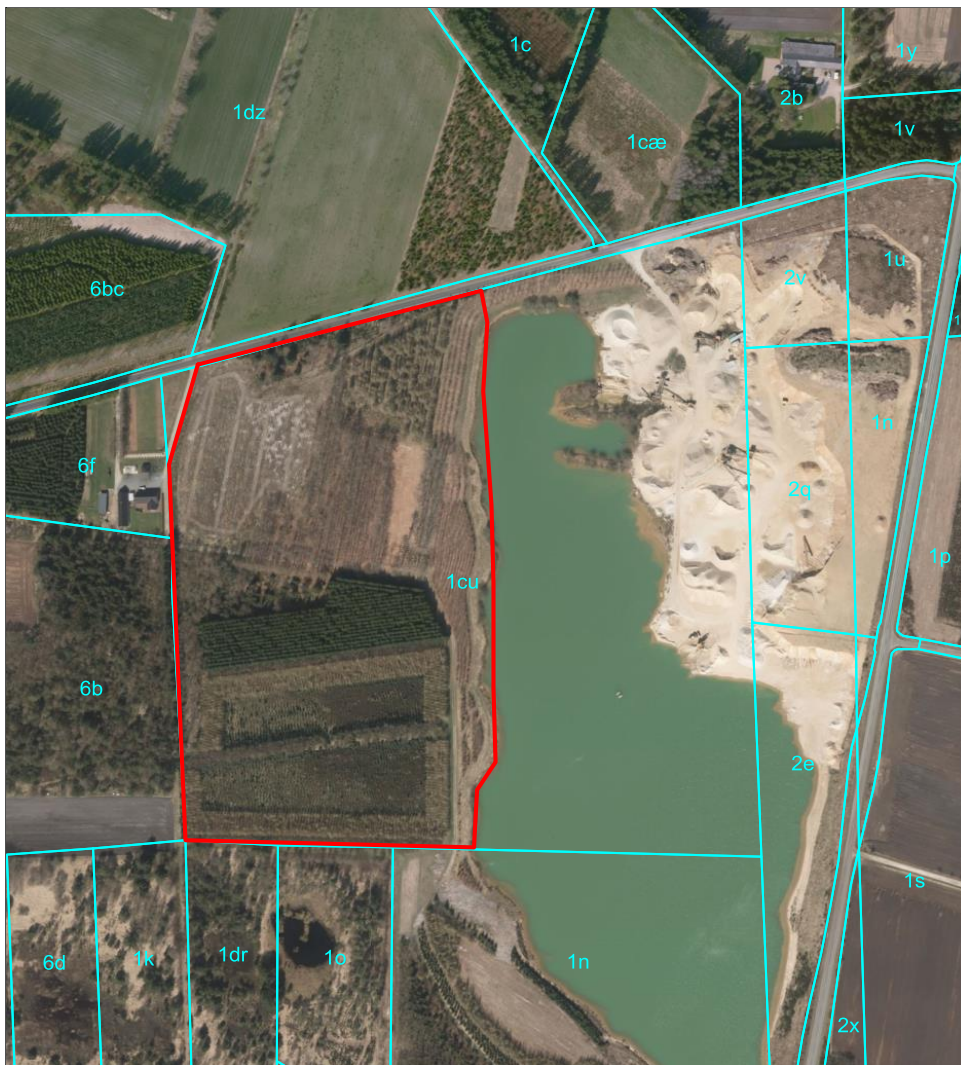

Indholdsfortegnelse

Tilladelse til erhvervsmæssig indvinding af råstoffer.....	2
Sagens baggrund.....	2
Ejerforhold.....	2
Før tilladelsen tages i brug.....	2
Vilkår for tilladelse til råstofindvinding	3
Efterbehandlingsvilkår	7
Generelle bestemmelser	8
Sikkerhedsstillelse	9
Tinglysning	10
Tilsyn.....	10
Afgørelse om miljøvurdering	10
Ansøgningsprocessen	11
Ansøgning – udtalelser og tilladelser.....	11
Partshøring.....	11
Høring af Billund Kommune vedr. fastsættelse af efterbehandlingsvilkår	12
Klagevejledning.....	12
Bilag 1 – Oversigtskort	14
Bilag 2 – Graveplan.....	15
Bilag 3 – Efterbehandlingsplan.....	16
Bilag 4 – Tilladelse efter vandforsyningsloven	17
Bilag 5 – Tilladelse efter skovloven	21

Tilladelse til erhvervmæssig indvinding af råstoffer

Region Syddanmark meddeler tilladelse til, at der indvindes 90.000 m³ sand, grus og sten årligt på 10,5 ha af del af matr. nr. 1cu Kirkeby By, Sdr. Omme i Billund Kommune.

Tilladelsen til erhvervmæssig råstofindvinding er meddelt i henhold til råstoflovens § 7 stk. 1, og den er betinget af vilkårene på de følgende sider.

Sagens baggrund

Der har igennem en længere årrække været tilladelse til indvinding af råstoffer, øst for det ansøgte areal. Det ansøgte område erstatter nogle af de færdiggravede områder i den eksisterende råstofgrav. Den nuværende indvinding og produktion af råstoffer fortsætter således uændret. De øvrige forhold i råstofgrave såsom adgangsvej og materiel, vil ikke blive ændret i forbindelse med indvinding på det ansøgte areal. Den nuværende råstof tilladelse er gældende frem til 31. december 2025.

Ejerforhold

Ifølge tingbogen står Brian Jørgensen, Skolegyden 18, 7200 Grindsted og Allan Jørgensen, Kirkebyvej 75, 7260 Sønder Omme som ejere af matrikel nr. 1cu Kirkeby By, Sdr. Omme.

Før tilladelsen tages i brug

Region Syddanmark skal give accept til at indvindingen sættes i gang. Arbejdet med at rømme overjord og indvinde må ikke påbegyndes før følgende forudsætninger er opfyldt:

- **Klagefristen** skal være udløbet. Evt. klager over tilladelsen har som udgangspunkt opsættende virkning. Derfor kan tilladelsen ikke udnyttes før alle klagemuligheder er udtømt.
- **Sikkerhedsstillelse.** Der skal være stillet en økonomisk sikkerhed for efterbehandlingen af graveområdet, og den forudsatte sikkerhedsstillelse skal foreligge i form af et dokument udstedt af råstofindvinderens pengeinstitut el. lign. over for Region Syddanmark.
- **Indvindingsområdet** skal afgrænses med tydelige betonpæle eller lign.
- **Vilkårene** i skovlovstilladelsen skal være opfyldt inden indvindingen påbegyndes.

Øvrige tilladelser og/eller dispensationer i forbindelse med råstofindvindingen, som ikke er nævnt i denne tilladelse skal indhentes separat.

Vilkår for tilladelse til råstofindvinding

Drift

1. Tilladelsen er gældende indtil 31-10-2028, hvor tilladelsen udløber. Såfremt indvindingen ikke er færdig, kan der søges om en ny tilladelse.
2. Der må årligt indvindes 90.000 m³ sand, grus og sten, heraf 50.000 m³ under grundvandspejlet.
3. Råstofgravens driftstider er:
 - a. Gravemaskiner, transport- og oparbejdningsanlæg:
mandag – fredag kl. 07.00 til kl. 16.00
Udlevering og læsning kan ske i tidsrummet:
mandag – fredag kl. 07.00 til kl. 16.00
 - b. I enkeltstående tilfælde kan det være nødvendigt at afvige fra de generelle åbningstider. Dette må kun ske med accept af Region Syddanmark.
4. Til råstofindvinding, herunder behandling af materialerne, må kun anvendes de i ansøgningen angivne maskiner; 1 stk. gummihjulslæsser, 1 stk. slæbeskovlspil og 1 stk. gravemaskine. Afvigelser herfra kan kun ske efter aftale med Region Syddanmark.
5. Såfremt Regionen skønner det nødvendigt kan der stilles krav om etablering af støjvolde omkring indvindingsområdet.
6. Efter etableringsfasen må det ækvivalente støjniveau fra indvindingsområdet i driftssituationen ikke overstige følgende værdier målt/beregnet ved nærmeste nabobebyggelse:

Dage	Tidsrum	Støjniveau
Mandag – fredag	07.00 – 17.00	55 dB (A)
Mandag – fredag	17.00 – 22.00	45 dB (A)
Lørdag	07.00 – 22.00	
Søn- og helligdage	07.00 – 22.00	
Mandag – fredag	22.00 – 07.00	40 dB (A)
Lørdag	22.00 – 07.00	
Søn- og helligdage	22.00 – 07.00	

Det maksimale støjniveau må i alle dage i tiden fra kl. 22.00 (06.00) til kl. 07.00 ikke overstige 55 dB (A) målt/beregnet ved nærmeste nabobebyggelse.

Hvis tilsynsmyndigheden finder det påkrævet, skal virksomheden ved målinger eller beregninger dokumentere at ovenstående støjgrænser overholdes. Udgifterne hertil afhol-

des af virksomheden. Nævnte målinger/ beregninger skal udføres og rapporteres som ”Miljømåling – ekstern støj” i henhold til gældende lovgivning, og skal udføres af et laboratorium eller person, som er godkendt til dette af Miljøstyrelsen.

Målingernes/beregningernes samlede ubestemthed må for stationære kilder højst være på 3 dB (A) og for mobile kilder højst 5 dB (A).

Viser målingerne/beregningerne, at virksomheden overskrider grænseværdierne, skal virksomheden lade foretage afhjælpende foranstaltninger.

Støj fra til- og frakørende lastvogne mv. skal begrænses mest muligt. Køretøjer må, på råstofgravens areal, ikke holde med motoren i gang, med mindre læsning gør det påkrævet.

7. Der må ikke opstå støvgener uden for råstofgravens areal. Konstateres støvgener, der kan henføres til virksomhedens drift, skal der træffes foranstaltninger til nedbringelse af generne.
8. Muld og overjordsdepoter skal placeres således, at der ikke kan ske sammenblanding med andre materialer.
9. Hvis der sker skader på skel eller evt. levende hegn er indvinder forpligtet til at udbedre skaderne med mindre andet er aftalt med lodsejer og godkendt af Region Syddanmark.
10. Arealet, hvorpå der indvindes, må ikke overstige 8 ha. Der skal ske en løbende efterbehandling af afgravede områder i samme takt som indvindingen skrider frem. Ved graveområdet forstås områder, hvor muld og overjord er fjernet og gravning er påbegyndt, dog undtaget områder, som anvendes til interne veje, lager og produktionsanlæg.
11. Råstofindvindingen skal tilrettelægges og udføres i overensstemmelse med graveplanen, jf. bilag 2. Eventuelle ændringer i graveplanen skal godkendes af Region Syddanmark.
12. Region Syddanmark skal til enhver tid holdes underrettet om, hvem der forestår indvindingen.
13. Personalet skal være bekendt med vilkårene i denne tilladelse samt den til enhver tid gældende grave- og efterbehandlingsplan.

Tilladelse til grundvandssænkning fra Billund Kommune

14. Grundvandssænkningen er alene en følge af råstofindvinding under vandspejlet.
15. Den årlige råstofindvinding under grundvandsspejlet må ikke overstige 50.000 m³

16. Tilladelsen er gældende i samme periode som råstofindvindingstilladelsen.

Ophævelse af fredsskovpligten

17. Alle vilkår vedr. ophævelse af fredsskovpligten på del af matr. 1 cu Kirkeby By, Sdr. Omme skal overholdes, jf. bilag 5.

Afstandskrav og jordvolde

18. Grænsen for det område der må graves i, skal sættes af i marken efter nærmere aftale med Region Syddanmark. Pælene til afmærkning mv. må ikke fjernes, og skal sikres, så de ikke bliver beskadiget. Det kan f.eks. ske med betonringe.

19. Der må ikke foretages indvinding eller anden jordarbejde nærmere end 3 meter fra Kirkebyvej. Der må efter de 3 meter ikke graves under et skråningsanlæg på 1:2.

20. Der må ikke graves nærmere end 3 meter fra privat vej, naboskel og hegn med mindre andet er aftalt med lodsejer(ne) og godkendt af Region Syddanmark. Der må efter de 3 meter ikke graves under et skråningsanlæg på 1:2.

21. Tilladt gravedybde er til forekomstens bund under forudsætning af at skråningsanlæg ikke overskrides.

Vej og trafik

22. Indkørsel til råstofgraven må kun ske via den eksisterende overkørsel til Kirkebyvej. Der må ikke etableres andre adgangsveje til indvindingsområdet.

23. Adgangsvejens hældning skal være således, at der ikke ledes vand og sand fra adgangsvejen ud på offentlig vej.

24. Adgangsvejen skal renholdes regelmæssigt.

25. Adgangsvejen skal uden for åbningstiden være aflåst/afspærret med bom eller kæde.

Forureningsforebyggelse

26. Den der udnytter tilladelsen, skal drage omsorg for, at grundvandet ikke forurennes af olie-spild fra maskiner, og eventuelle brændstoftanke og for, at gravearbejderne ikke forårsager ødelæggelse eller beskadigelse af vandforsyningen i området.

27. Alt arbejde med miljøfremmede stoffer skal ske i henhold til de gældende regler.
28. Tankning, olieskift og lignende af grave- og læssemaskiner samt dumpere og andre selvkørende maskiner skal foregå uden for selve gravearealet. Olieskift, vask med videre skal her finde sted på et godkendt, befæstet areal. Det samme gælder så vidt muligt for service og reparation.
29. Sorteringsanlæg, generatorer og andre mere stationære anlæg kan tankes fra en entreprenørtank, der medbringes ved hver tankning. Tankanlægget skal være indrettet så spild undgås, og tankning skal foregå under konstant tilsyn.
30. Køretøjer og andre maskiner skal holdes i god stand, så der ikke forekommer oliedryp.
31. Tanke, beholdere og tankanlæg med olieprodukter, benzin og lignende skal opbevares forsvarligt uden for selve gravearealet i aflåst container med spildbakke, så der ikke er risiko for forurening af jord og grundvand eller regn- og spildevandssystemer. Opsætning af olietanke skal anmeldes til kommunen.
32. Bortskaffelse af affald skal ske i henhold til Billund Kommunes Regulativ for affald.
33. Der må ikke deponeres affald eller andet, der kan forurene grundvand, jord og undergrund i grusgraven. Der skal træffes effektive foranstaltninger mod forurening f.eks. ved hegning.
34. Der må ikke foretages afbrænding i grusgraven.

Efterbehandlingsvilkår

35. Efterbehandlingen skal ske efter den godkendte efterbehandlingsplan, jf. bilag 3. Alle ændringer i efterbehandlingsplanen skal godkendes af Region Syddanmark.
36. Efterbehandlingsarbejdet skal påbegyndes og gennemføres så tidligt, som det under hensyn til råstofgravens drift er praktisk muligt.
37. Der skal stilles en sikkerhed for gennemførelsen af efterbehandlingen. Region Syddanmark kan kræve sikkerhedsstillelsen forhøjet, hvis det findes nødvendigt på grund af ændringer i efterbehandlingsplanen og/eller andre forhold. Sikkerheden skal gælde til efterbehandlingen er udført og godkendt af Region Syddanmark.
38. Indvindingsområdet skal efterbehandles til naturformål med en stor sammenhængende sø.
39. Der må ikke udlægges muld nærmere end 20 meter omkring søerne, målt fra højeste
40. Der må ikke anvendes gødning eller pesticider på arealet efter indvinding.
41. Efterbehandlingen af råstofsøerne skal udformes på følgende måde:
 - Det må ikke anvendes muld til efterbehandlingen
 - Søerne skal anlægges med et varierende forløb langs søbredden (næs og vige)
 - Min. 5 meter sikkerhedszone langs søbredden med et maksimalt anlæg på 1:5
 - Min. 8 meter lavvandszone med et anlæg på maksimalt 1:5
 - Mod Nord skal der etableres en lavvandszone, maksimalt 40 cm dybt, varierende fra 10 til 20 meter ud i søen, alternativ kan der etableres en 20 meter bred lavvandstange ud i søen med samme areal.

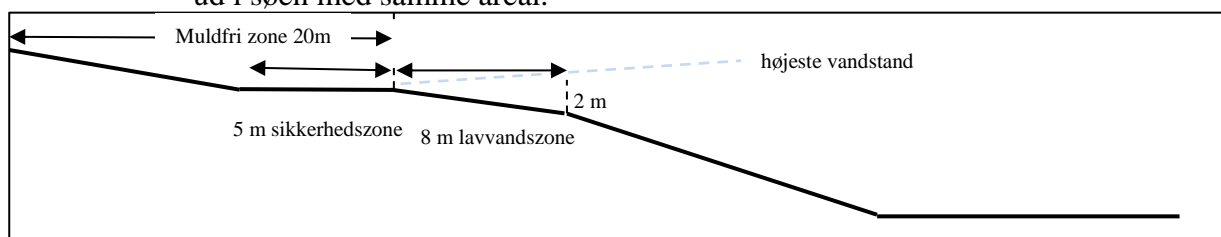

Skitse for udformning af søbredder

42. Der skal efterlades en lodret skrænt med en højde på mellem 5 og 10 meter og en længde på ca. 30 meter i den sydlige del til digersvaler. Skrænten kan placeres i den vestlige del af indvindingsområdet og vende mod øst eller sydøst.
43. Forinden større efterbehandlingsarbejder påbegyndes, skal Region Syddanmark underrettes herom, således at evt. tvivlsspørgsmål omkring efterbehandlingsudførelse kan afklares.
44. Fjernes eller beskadiges beplantning i skel skal en tilsvarende beplantning etableres som en del af efterbehandlingsarbejdet.
45. Graveområdet skal umiddelbart efter gravearbejdets afslutning ryddes for alle i tilknytning til råstofindvindingen opførte bygninger eller andet oplag, der virker skæmmende i naturen.
46. Såfremt tilladelsen inddrages i medfør af Råstoflovens § 11, indtræder efterbehandlingsforpligtigheden omgående.
47. I tilfælde af gravning på tilgrænsende ejendomme kan Region Syddanmark på et hvilket som helst tidspunkt, under som efter gravningens afslutning, forlange gennemgravning og efterbehandling af skelområdet, således at hele forekomsten udnyttes, og således at der ikke står en vold tilbage mellem ejendommene.

Generelle bestemmelser

Følgende gælder i øvrigt efter loven:

Tilladelsen kan tilbagekaldes af Region Syddanmark i tilfælde af grov eller gentagen overtrædelse af vilkår, eller efter lovgivningen i øvrigt.

Tilladelsen bortfalder, såfremt råstofindvindingen ikke er begyndt senest tre år efter, at den er meddelt, eller ikke har været udnyttet i tre på hinanden følgende år.

Vilkårene er bindende for ejere og indehavere af andre rettigheder over ejendommen uden hensyn til, hvornår retten er stiftet og uanset om der sker tinglysning.

Region Syddanmark kan på et senere tidspunkt fastsætte yderligere vilkår eller foretage ændringer af allerede stillede vilkår, såfremt dette måtte vise sig nødvendigt.

Findes der under indvindingen grave, gravpladser, bopladser, ruiner eller andre jordfaste fortidsminder, skal fundet straks anmeldes til Sydvestjyske Museér. Indvindingen skal standses i det om-

fang den berører fortidsmindet.

I tilfælde af at en virksomhed, som foretager indvinding, går konkurs eller i betalingsstandsning m.v., er såvel ejendommens ejer som den, der driver virksomheden, forpligtiget til straks at underrette Region Syddanmark.

Tilførsel af såvel forurenede som uforurenede jord til råstofgrave og tidligere råstofgrave er forbudt, jf. Jordforureningslovens § 52.

Der må i henhold til bekendtgørelse om jagttid for visse pattedyr og fugle ikke ødelægges reder og ynglesteder med æg og yngel og der forbydes indsamling af æg. Desuden fremgår det, at i perioden:

- 1. februar – 31. juli må kolonirugende fugles redetræer ikke fjernes
- 1. februar – 31. august må rovfugles og uglers redetræer,
- 1. november – 31. august må hule træer med spættehuller ikke fældes.
- 1. april – 31. august må digesvalereder ikke ødelægges

Resultater af råstofboringer eller prøveboringer i jorden skal indberettes til GEUS inden tre måneder efter udførelsen. Indberetningen skal ske på særlige skemaer, jf. råstoflovens § 28, stk. 1.

Der skal betales råstofafgift ved indvinding af naturbundne råstoffer, jf. lov nr. 1408 af 21. december 2005 om ændring af lov om afgift af affald og råstoffer.

Tilladelsen fritager ikke indehaveren af tilladelsen for ansvar over for tredjemand efter sædvanlige naboretlige regler.

Erstatningsansvar for eventuelle skader opstået som følge af indvindingen påhviler vedkommende, der udnytter tilladelsen, efter de almindelige erstatningsregler.

Sikkerhedsstillelse

Sdr. Omme Handels- og Transportselskab ApS har stillet en sikkerhed til sikring af efterbehandlingsarbejderne for 5 ha på del af matr. nr. 1cu Kirkeby By, Sdr. Omme i Billund Kommune på kr. 600.000 indeks 104,55 15. september 2017.

Det vurderes, at der fremover vil være åbent areal på 8 ha i råstofgraven, hvorfor sikkerhedsstillelse skal forhøjes med 300.000 kr.

Sdr. Omme Handel og Transportselskab Aps skal derfor stille en sikkerhed til sikring af efterbehandlingsarbejderne for 8 ha på del af matr. nr. 1cu Kirkeby By, Sdr. Omme i Billund Kommune på kr. 900.000 indeks 106,79 15. marts 2018.

Der skal fremsendes en opdateret sikkerhedsstilling til Region Syddanmark, inden tilladelsen kan tages i brug.

Sikkerhedsstillingens størrelse afhænger af, at det aktuelle gravefelt ikke overstiger 8 ha og kan reguleres, når Region Syddanmark skønner dette nødvendigt af hensyn til ændringer i prisniveau, graveplan, efterbehandling eller lignende.

Sikkerhedsstillingen skal årligt indeksreguleres pr. 1. april efter Danmarks Statistiks reguleringsindeks for jordarbejder. Sikkerhedsstillingen reguleres efter foregående års indeks for 4. kvartal.

Sikkerhedsstillingen skal være gældende indtil efterbehandlingsarbejdet er afsluttet og godkendt af Region Syddanmark, idet sikkerhedsstillingen først da vil kunne frigives.

Tinglysning

Vilkårene er bindende for ejere og indehavere af andre rettigheder over ejendommen uden hensyn til, hvornår retten er stiftet og uanset om der sker tinglysning. Vilkårene om efterbehandling skal efter reglerne tinglyses på ejendommene, når klagefristen er udløbet. Tinglysningen sker i medfør af Råstoflovens § 10, stk. 6 med Region Syddanmark som påtaleberettiget.

Indvinder skal efter loven betale tinglysningsgebyret. Når tinglysningen er sket, sender Regionen en regning for udlagt tinglysningsgebyr.

Tilsyn

Region Syddanmark er tilsynsmyndighed i forhold til, at vilkårene i tilladelsen overholdes, jf. Råstoflovens § 31, stk. 1. Tilsynsmyndigheden kan meddele påbud om, at et ulovligt forhold skal lovliggøres inden for en nærmere fastsat frist, jf. Råstoflovens § 31, stk. 3. Tilsynsmyndigheden kan, såfremt et påbud ikke efterkommes indenfor den fastsatte frist, lade de påbudte foranstaltninger udføre for den ansvarliges regning.

Afgørelse om miljøvurdering

Region Syddanmark har gennemført en screening af det ansøgte projekt. Det vurderes samlet, at en tilladelse til det ansøgte ikke kræver udarbejdelse af en miljøkonsekvensrapport (tidl. VVM-redegørelse), da den ansøgte råstofindvinding ikke vurderes at give anledning til væsentlige ændringer af miljøpåvirkningen.

Der vil i råstofindvindingstilladelsen stillet vilkår, der imødegår til de konkrete miljøpåvirkninger, som råstofindvindingen medfører.

Screeningen er ikke en tilladelse, men alene en afgørelse om at projektet ikke skal gennem en VVM-proces.

Region Syddanmark har meddelt screeningsafgørelsen den 18. juni 2018. Der er ikke indkommet klager over Regionens afgørelse.

Ansøgningsprocessen

Ansøgning – udtalelser og tilladelser

Ansøgningsmaterialet har været sendt i høring til følgende:

Lodsejer, Syvestjyske Museér, Billund Kommune og Miljøstyrelsen.

Høringssvar fra Sydvestjyske Museér:

Ifølge ansøger er området efter 1999-orkanen blev ryddet og jævnet med dozer og efterfølgende dybdepløjet, hvilket også kan ses af reliefkortet over området. Museet har derfor ingen indvendinger til råstofindvindingen.

Høringssvar fra Miljøstyrelsen:

Som I selv skriver i høringsskrivelsen kræver råstofgravningen en dispensation fra skovloven, da området er omfattet af fredskovspligt. Der vil blive stillet vilkår om erstatningsskov i dispensationen, og grusgravningen må ikke igangsættes før Miljøstyrelsen har modtaget og godkendt arealet til erstatningsskov.

Billund Kommune:

Kommunen er i processen med udarbejdelse af tilladelsen kommet med en række anbefalinger til vilkår for at tilgodese dyre- og plantelivet i området.

Partshøring

Region Syddanmark har foretaget en partshøring i medfør af forvaltningslovens § 19, stk. 1.. Formålet med høringen er at regionen træffer den endelige afgørelse på et fuldt oplyst grundlag. Høringen forløb i perioden fra den 11-09-2018 til den 02-10-2018 og der er indkommet følgende hørings-svar.

Fra Sdr. Omme Handels- og Transportselskab ApS

Vedr. punkt 41 i efterbehandlingsvilkår. (nu vilkår 42)

Da vores skrænter kun er 3 – 4 meter høje og af et meget porøst materiale når vi ikke op på 5 meter og vores erfaring er at digesvaler ikke bor i nordvendte skrænter. Derfor ser vi det ikke som en mulighed at lave.

Regionens bemærkninger

Regionen fastholder vilkåret, men med den tilføjelse, at skrænten kan efterlades i den vestlige del af råstofgraven. Dermed øges solindstrålingen til gavn for insekter og fugle.

Fra Billund Kommune

Der mangler et afstandsvilkår i forhold til gravning ind mod Kirkebyvej.

Regionens bemærkninger

Under afsnittet ”afstandskrav og jordvolde” er der tilføjet et afstandsvilkår i forhold til gravning ind mod Kirkebyvej.

Høring af Billund Kommune vedr. fastsættelse af efterbehandlingsvilkår

Region Syddanmarks udkast til tilladelsen har været i høring hos Billund Kommune omkring fastsættelse af vilkår om efterbehandling i perioden fra den 11-09-2018 til den 02-10-2018 i medfør af Råstoflovens § 10a, og der er indkommet følgende høringssvar.

Den lodrette skrænt som skal etableres i den sydlige del af råstofgrav, vil være bedst placeret et sted, hvor der kommer lys og varme for insekter, krybdyr og muligvis fugle.

Regionens bemærkninger:

I vilkåret har regionen tilføjet, at skrænten kan placeres i den vestlige del, således at solindstrålingen bliver mere optimal.

Klagevejledning

Region Syddanmarks afgørelse efter råstofloven og planloven (for så vidt angår retlige spørgsmål) kan påklages til Miljø- og Fødevarerklagenævnet. Klageberettigede er adressaten for afgørelsen, en offentlig myndighed, enhver der i øvrigt har en væsentlig individuel interesse i afgørelsen, Danmarks Naturfredningsforening og lokale foreninger og organisationer, der har en væsentlig interesse i afgørelsen.

Hvis I ønsker at klage over denne afgørelse til Miljø- og Fødevarerklagenævnet skal der klages via Klageportalen, som I finder et link til på forsiden af www.nmkn.dk. Klageportalen ligger på www.virk.dk eller www.borger.dk. Der logges på www.virk.dk eller www.borger.dk, som man plejer, typisk med NEM-ID. Klagen sendes gennem Klageportalen til Regionerne, da vi har truffet afgørelsen. En klage er indgivet, når den er tilgængelig for myndigheden i Klageportalen. For behand-

ling af klager, der indbringes for nævnet, herunder anmodninger om genoptagelse, betaler klager et gebyr. Privatpersoner skal betale et gebyr på 900 kr. Virksomheder og organisationer skal betale et gebyr på 1.800 kr. Gebyret betales med betalingskort i Klageportalen. Gebyret tilbagebetales, hvis klager får helt eller delvis medhold i klagen.

En evt. klage skal være tilgængelig for Region Syddanmark i klageportalen senest den 30.november 2018 kl. 23.59. Ansøger får besked, hvis der klages over afgørelsen.

Tilladelsen må ikke udnyttes, før klagefristen er udløbet.

Klage i henhold til råstofloven har opsættende virkning, medmindre klagemyndigheden bestemmer andet.

Hvis afgørelsen ønskes indbragt for domstolene, skal dette ske inden 6 måneder fra modtagelsen af dette brev.

Med venlig hilsen

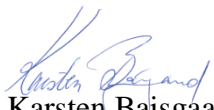
Karsten Baisgaard
Områdechef

Kopi til:

Billund Kommune, att.: Mads Navntoft Olsen, mano@billund.dk

Miljøstyrelsen, syd@mst.dk

Helle Hansen, Herningvej 79, 7260 Sdr. Omme

Ingrid Skjoldborg, Tangsvej 36, 7500 Holstebro

Gertrud Brandt, Falsterbogaten 7, 252 52 Helsingborg

Sdr. Omme Menighedsråd, Kirkegade 22, 7200 Grindsted, Formand Dorthe Christensen, Skovvej 24, 7260 Sdr. Omme, skovvej24@mail.dk

Dansk Botanisk Forening, dbotf@mail.tele.dk

Danmarks Naturfredningsforening, dn@dn.dk

Dansk Ornitologisk Forening, natur@dof.dk

Friluftsrådet, fr@friluftsradet.dk

SKAT, myndighed@skat.dk

Bilag

- 1. Oversigtskort**
- 2. Graveplan**
- 3. Efterbehandlingsplan**
- 4. Tilladelse efter vandforsyningsloven**
- 5. Tilladelse efter skovloven**

Bilag 1 – Oversigtskort

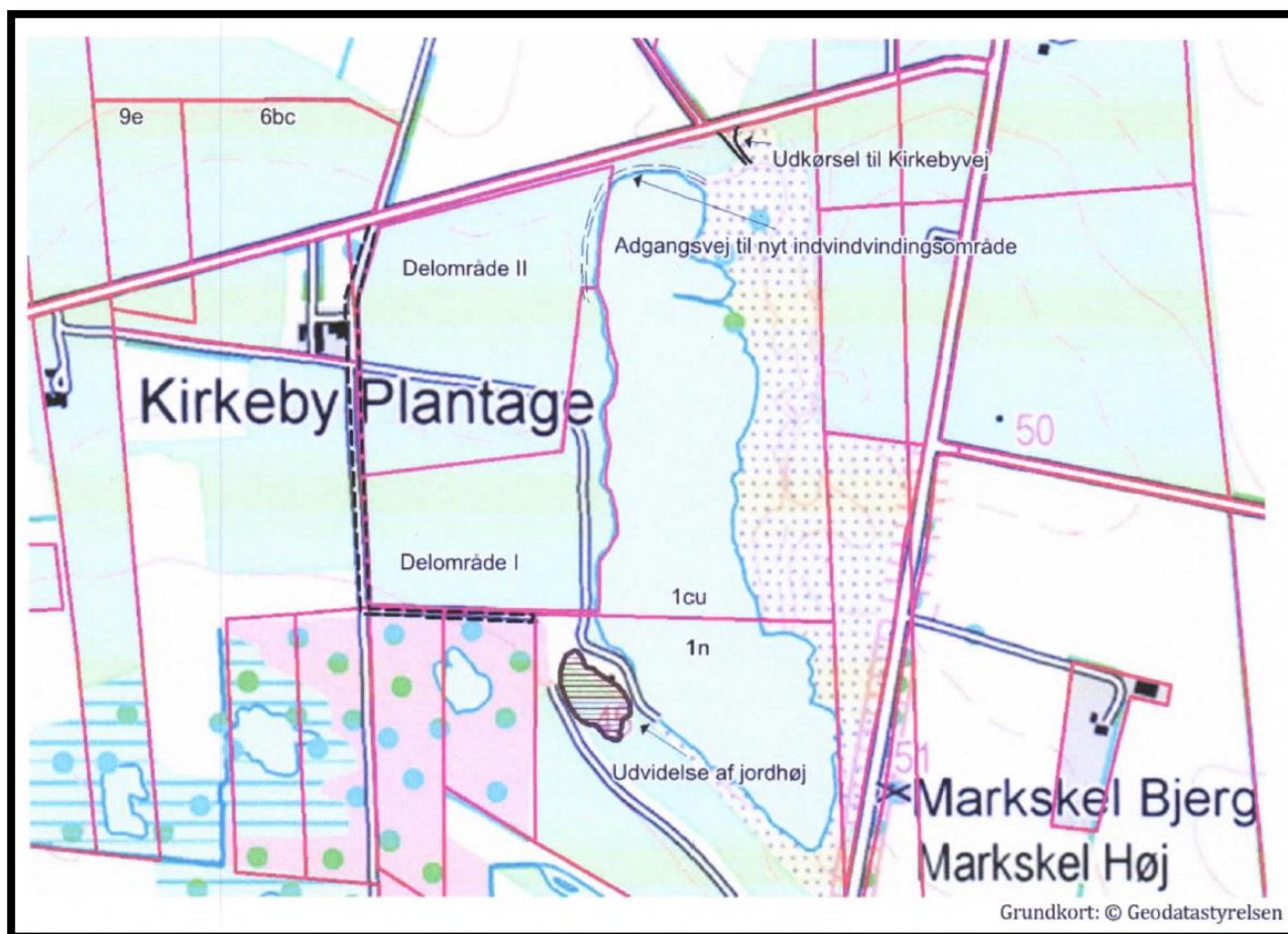

Bilag 1. Oversigtskort med indtegnet indvindingsområde.

Bilag 2 – Graveplan

Bilag 2. Graveplan markeret med etaper.

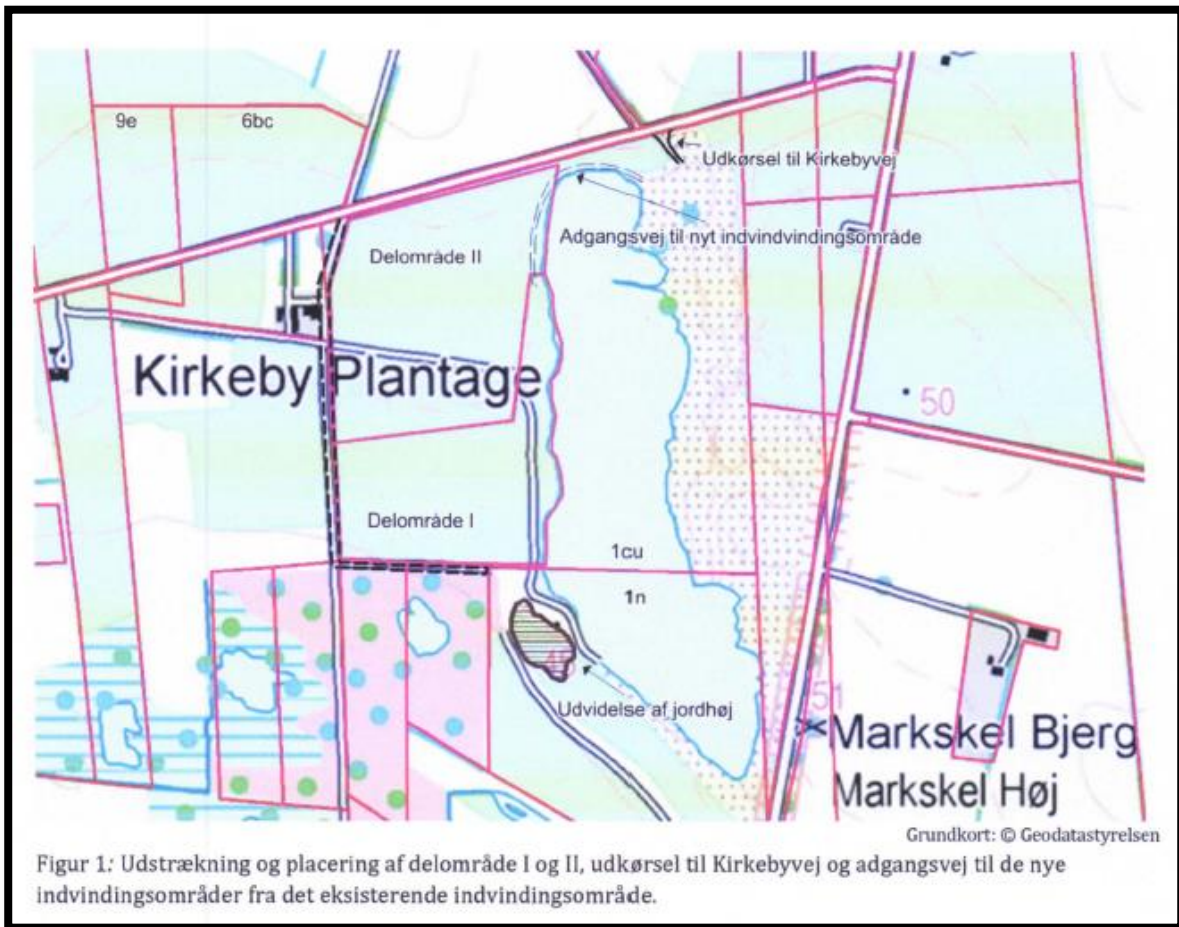

Bilag 3 – Efterbehandlingsplan

Bilag 3: Efterbehandlingsplan for indvindingsområdet, udarbejdet af Amphi Consult, 2017.

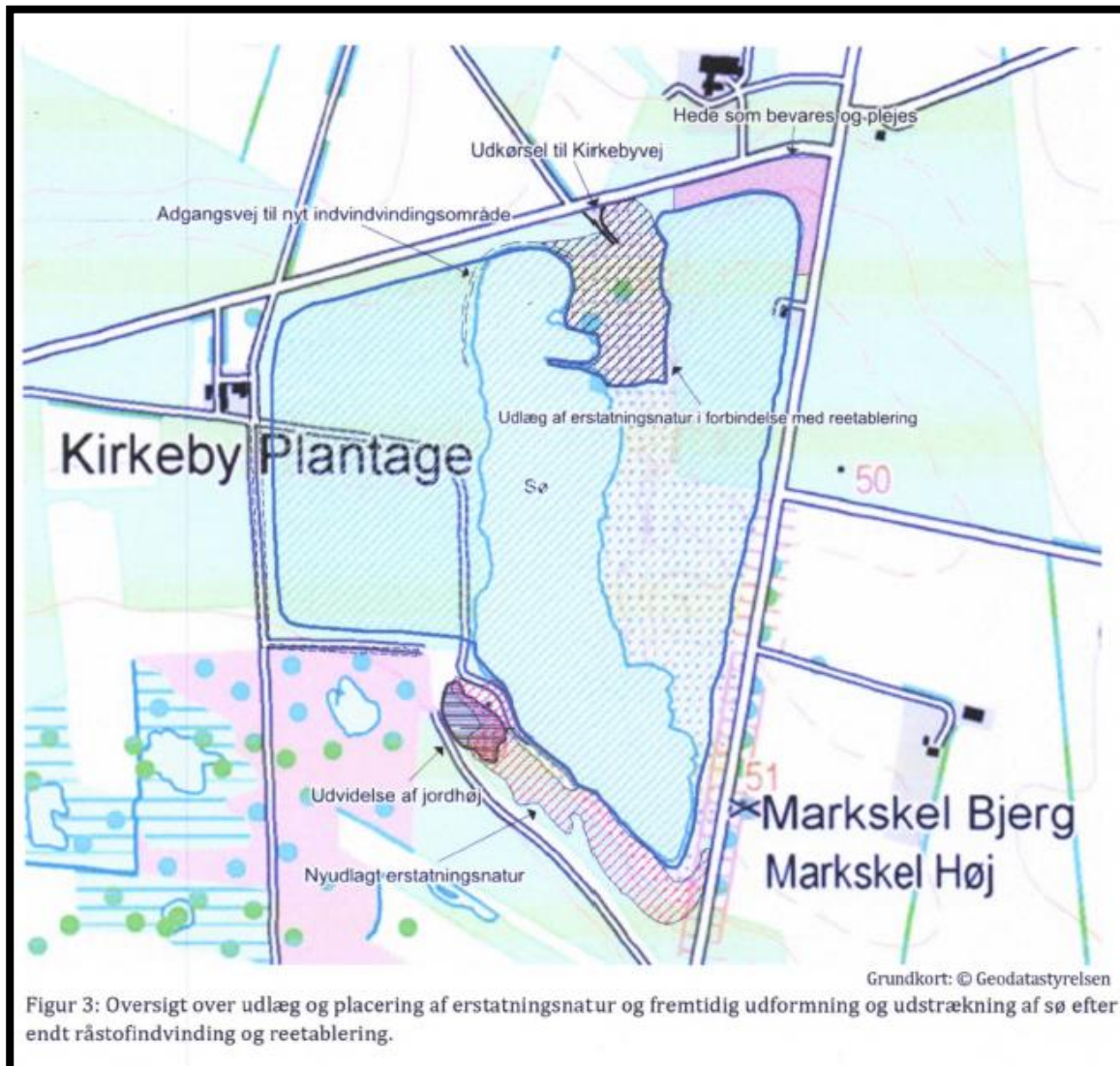

Bilag 4 – Tilladelse efter vandforsyningsloven

Sdr. Omme handels- og transportselskab Aps
Skolegyden 18
7200 Grindsted



Tilladelse til grundvandssænkning i forbindelse med råstofindvinding under grundvandsspejlet

Billund Kommune meddeler hermed Sdr. Omme handels- og transportselskab Aps tilladelse til den sænkning af grundvandsstanden som følger opgravning af råstoffer under grundvandsspejlet. Tilladelsen meddeles i henhold til Vandforsyningslovens §26.

Projektbeskrivelse

Sdr. Omme handels- og transportselskab Aps søger tilladelse til årligt at opgrave op til 90.000 m³ råstoffer (sand, grus og sten) på matr. nr. 1cu, Kirkeby By, Sdr. Omme.

Det oplyses at ca. 40.000-50.000 m³ opgraves under grundvandsspejlet, hvilket fører til en sænkning af vandspejlskoten svarende til en årlig bortledning af op til 33.300 m³ grundvand.

Nedenfor ses kort med graveområde (blå skravering) samt nærmeste beskyttede natur.

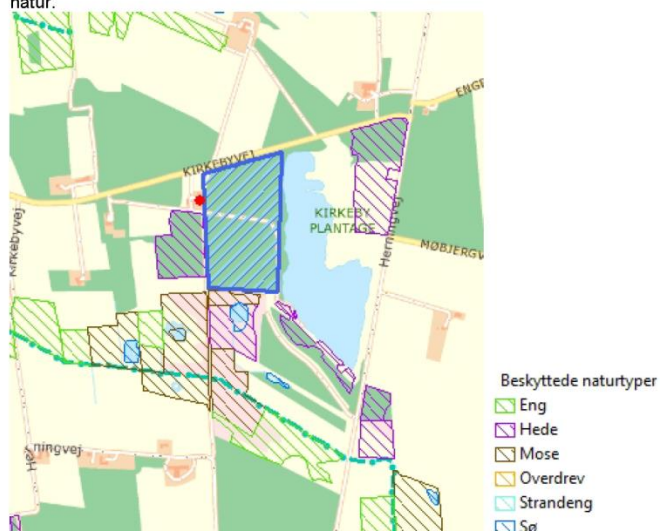

Dato: 10. juli 2018

Teknik og Stabe

Natur og Miljøafdelingen
Jorden Rundt 1
7200 Grindsted

Tlf. 7972 7200
www.billund.dk

Journalnr.:

13.02.17 P19
18/14055

Sagsbehandler:
Line Marie Madsen

Tlf. 79727096
LMM @billund.dk

Mulige påvirkninger

Inden for 300 m fra afgrænsningen af råstofgravningen findes 2 vandindvindingsboringer, med DGU nr. 104.2769 og 104.1557. Boringen med DGU nr. 104.2769 er en boring til havevanding med en indvindingsstilladelse på 600 m³/år. Boringen er en tidligere drikkevandsboring, hvor boringens dybde er ukendt. Grundvandssænkningen vurderes ikke at udgøre en risiko for indvindingsmulighederne på denne boring.

Boringen med DGU nr. 104.1557 er en boring til markvanding med en indvindingsstilladelse på 20.000 m³/år. Der er i 2017 indberettet en indvinding på 9450 m³. Boringen er 21 m dyb og filter sat mellem 15-21 m u.t. Grundvandssænkningen vurderes ikke at udgøre en risiko for indvindingsmulighederne på denne boring.

Drikkevandsinteresser

Arealet med råstofindvinding er beliggende i Område med Særlige Drikkevandsinteresser (OSD). Råstofindvinding betragtes ikke som en aktivitet, der truer grundvandskvaliteten eller kvantiteten.

Grundvandssænkning

Grundvandssænkningen vil være omfattet af Vandforsyningslovens §26.

Den maksimale grundvandssænkning vil svare til en bortledning af grundvand i størrelsesordenen 1 l/s jævnt fordelt over året. Grundvandssænkningen vil ikke overstige 0,1 m centralt under råstofindvindingsområdet (BEST¹ beregning).

Vurdering og VVM

Grundvandssænkningen som er en følge af bortgravning af råstoffer under grundvandsspejlet vurderes kun at have ubetydelig indvirkning på grundvandsstanden i området.

Nærmeste forureningskilder:

Nærmeste kortlagte ejendomme er beliggende ca. 2,2 km fra indvindingsområdet og vil ikke blive påvirket.

Vandløb:

Det nærmeste målsatte vandløb er Bøvl Bæk (Ident 05447_x, jf. miljøGIS) som ligger ca. 1 km nord for grusgraven. I henhold til vandområdeplanerne må der ikke ske en forringelse af miljømålene i vandløbet. Den samlede økologiske tilstand for vandløbet er god. Det vurderes ikke at grundvandssænkningen vil have en betydelig påvirkning på vandløbet eller målsætningen, da grundvandssænkningen vil ske mere end 1 km væk.

Ifølge BEST er vandløbsoplandene omkring grundvandssænkningen påvirkede af indvindinger af grundvand. Grundvandssænkningen påvirker dog kun de forskellige oplande og vandløb med mellem 0,2-0,56 l/s. Det vurderes ud fra dette samt afstanden til de enkelte vandløb at grundvandssænkningen ikke vil have betydning for vandløbene i området.

¹BEST er et screeningsværktøj, til vurdering af påvirkning af vandressourcen.

Natur:

Boris Hede, der er beliggende ca. 8,3 km i vestlig retning fra råstofindvindingen er udlagt som Natura 2000 området og er nærmeste Natura 2000 område. Ingen Natura 2000 område vil blive påvirket af grundvandssænkningen.

Der er i umiddelbar nærhed af grundvandssænkningen områder med §3 beskyttet natur. Nærmeste område er mod vest hede og mod syd mose.

Grundvandet under heden mod vest bliver ifølge BEST samlet set fra alle indvindinger påvirket med 5 cm sænkning. Det vurderes at, heden ikke vil blive væsentligt påvirket af denne sænkning af grundvandsstanden.

Mosen umiddelbart syd for graveområdet, vil maksimalt opleve en sænkning af vandspejlet på 3 cm. Det vurderes at dette ikke har en betydning for tilstanden af mosen.

Den absolut nordligste del af den tidligere §3 hede i det nuværende graveområde er bibeholdt, men da heden ikke er afhængig af grundvandsspejlets beliggenhed, vurderes det at grundvandssænkningen ikke vil medføre en tilstandsændring i dette areal.

Der ses ikke vandafhængig og beskyttet natur inden for 300 m eller inden for den maksimale påvirkningsradius for grundvandssænkningen.

Grundvandsstanden i området vil desuden reetablere sig hurtigt, når der ikke længere er råstofindvinding på arealet.

På baggrund af ovenstående vurderinger og de stillede vilkår, vurderes det, at grundvandssænkningen ikke påvirker miljøet væsentligt og dermed ikke er VVM-pligtigt.

Vilkår

På baggrund af ovenfor anførte oplysninger meddeler Billund Kommune i medfør af vandforsyningsloven §26 tilladelse til grundvandssænkning på følgende vilkår:

1. Denne tilladelse kan kun udnyttes, hvis der opnås tilladelse til råstofindvinding på arealet.
2. Grundvandssænkningen er alene en følge af råstofindvinding under vandspejlet.
3. Den årlige råstofindvinding under vandspejlet må ikke overstige 50.000 m³
4. Tilladelsen er gældende i samme periode som råstofindvindingstilladelsen.

Klagevejledning

Tilladelsen efter Vandforsyningsloven, samt afgørelsen om at projektet ikke er VVM-pligtigt miljøvurderingsloven kan påklages.

Hvis du ønsker at klage over denne afgørelse, kan du klage til Natur- og Miljøklagenævnet.

¹BEST er et screeningsværktøj, til vurdering af påvirkning af vandressourcen.

Klageberettigede fremgår af §80 i Vandforsyningsloven og §50 i miljøvurderingsloven.

Klage skal være indgivet skriftligt inden 4 uger fra den dag afgørelsen er offentligt bekendtgjort dvs. **senest 9. august 2018.**

Du klager via Klageportalen, der ligger på www.borger.dk og www.virk.dk. Vejledning om, hvordan man skal logge på og anvende Klageportalen, kan findes på Natur- og Miljøklagenævnets hjemmeside www.nmkn.dk, samt på www.borger.dk og www.virk.dk. Klagen sendes gennem Klageportalen til kommunen. En klage er indgivet, når den er tilgængelig for kommunen i Klageportalen. Når du klager, skal du betale et gebyr på kr. 900 som privat person og 1.800 kr. som virksomhed og organisation. Du betaler gebyret med betalingskort i Klageportalen.

Natur- og Miljøklagenævnet skal som udgangspunkt afvise en klage, der kommer uden om Klageportalen. Hvis du ønsker at blive fritaget for at bruge Klageportalen, skal du sende en begrundet anmodning til kommunen. Kommunen videresender herefter anmodningen til Natur- og Miljøklagenævnet, som træffer afgørelse om, hvorvidt din anmodning kan imødekommes.

Hvorvidt en klage har opsættende virkning fremgår af den aktuelle lovtæst.

Hvis afgørelsen ønskes indbragt for domstolene, skal søgsmål være anlagt inden 6 måneder svarende til d. 12/1 2019, eller - hvis sagen påklages - inden 6 måneder efter, at endelig afgørelse foreligger.

Skulle der være spørgsmål til ovenstående er I velkomne til at rette henvendelse til undertegnede på tlf. 7972 7096 eller mail Imm@billund.dk

Med venlig hilsen
Line Madsen
Miljøogsagsbehandler

Kopi er sendt til:

Danmarks Sportsfiskerforbund; post@sportsfiskerforbundet.dk

Forbrugerrådet: fbr@fbr.dk

Region Syddanmark; kontakt@rsyd.dk

Sdr. Omme handels- og transportselskab Aps.; s.o.h.t@mail.dk

Region Syd Danmark, att. Jens Teilmann Vejrup

Ejere af matriklen:

Allan Jørgensen, Kirkebyvej 75, 7260 Sønder Omme

Brian Jørgensen, Skolegyden 18, 7200 Grindsted

¹BEST er et screeningsværktøj, til vurdering af påvirkning af vandressourcen.

Bilag 5 – Tilladelse efter skovloven



Sdr. Omme Handel og Transportselskab Aps
v. Brian og Allan Jørgensen
Skolegyden 18
7200 Grindsted

Syddjylland
Ref. KATOU
Den 4. maj 2018

Tilladelse til råstofgravning på matr.nr. 1cu Kirkeby By, Sdr. Omme.

Afgørelse

Miljøstyrelsen giver hermed **tilladelse** til råstofgravning på matr.nr. 1cu, Kirkeby By, Sdr. Omme, som ligger i Billund Kommune. Arealet er på 9,53 ha. Se nedenstående luftfoto, hvor arealet er markeret med blåt.



Vilkår

1. Der udlægges 150 % erstatningsskov svarende til 14,3 ha, såfremt projektet gennemføres fuldt ud som ansøgt.
2. Grusgravningen må ikke igangsættes før Miljøstyrelsen har modtaget og godkendt arealet til erstatningsskov samt har modtaget evt. sikkerhedsstillelse for tilplantning af erstatningsskoven.
3. Hvis erstatningsskoven er et hidtil utilplantet areal, skal der stilles sikkerhed for tilplantningen på 30.000 kr./ha. Sikkerheden skal være stilet til Miljøstyrelsen og skal stilles som en anfordringsgaranti.
4. Hvis erstatningsskoven er et hidtil utilplantet areal, skal der udarbejdes en tilplantningsplan for arealet, som skal godkendes af Miljøstyrelsen.
5. Der skal tinglyses fredskovspligt på erstatningsarealet. Dette behandles i en særskilt ansøgning fra ejer til Miljøstyrelsen, som drager omsorg for at fredskovspligten noteres i matriklen.
6. I arealet til erstatningsskov kan indgå op til 10 % åbne naturarealer. For sådanne arealer vil der ikke skulle stilles sikkerhed for tilplantningen.

Afgørelsen er truffet i medfør af § 38, jf. § 11, stk. 1 og § 39 i skovloven (lovbekendtgørelse nr. 122 af 26. januar 2017) og § 1 og § 4 i bekendtgørelse om erstatningsskov (nr. 853 af 27. juni 2016).

Denne afgørelse vedrører kun forholdet til skovloven. Kommunen kan oplyse hvilke andre tilladelser, der eventuelt er nødvendige. Hvis råstofgravningen medfører rydning af skov, skal rydningen dog meddeles til kommunen med henblik på en vurdering af, om rydningen kræver en vurdering af projektets virkninger på miljøet (VVM).

Fortidsminder

Da det er muligt, at der findes jordfaste fortidsminder på arealet, skal du være opmærksom på følgende bestemmelser i museumsloven:

- § 25, hvorefter den, for hvis regning et jordarbejde skal udføres, forud for igangsætning af arbejdet kan anmode vedkommende kulturhistoriske museum om en udtalelse med stillingtagen til, om arbejdet indebærer risiko for ødelæggelse af væsentlige fortidsminder.
- § 27, hvorefter jordarbejdet skal standses ved fund af spor af menneskelig virksomhed, der er efterladt fra tidligere tider, dvs. strukturer, konstruktioner, bygningsgrupper, bopladser, grave og gravpladser, flytbare genstande og monumenter og den sammenhæng, hvori disse spor er anbragt. Eventuelle fund skal straks anmeldes til kulturministeren eller det nærmeste statslige eller statsanerkendte kulturhistoriske museum.

Redegørelse for sagen

Region Syddanmark har den 22. februar sendt en ansøgning i høring hos Miljøstyrelsen om erhvervsmæssig råstofvindning på del af matr. nr. 1cu Kirkeby by, Sdr. Omme i Billund Kommune. Det ansøgte areal er på 10,5 ha. og ligger i

fredskov. Miljøstyrelsen har derfor i sit høringssvar anført, at råstofgravningen kræver en dispensation fra skovloven.

Det fremgår af ansøgningen at den ansøgte udvidelse af graveområdet er på 10,5 ha. Den østligste del af det ansøgte område er imidlertid en del af det gamle graveområde, som Miljøstyrelsen gav tilladelse til i 2005. Denne tilladelse blev i 2016 forlænget frem til den 31. december 2025. Fornyet gravning her kræver ikke yderligere tilladelse efter skovloven. Det nye grusgravareal, der kræver tilladelse efter skovloven reduceres dermed til 9,53 ha.

Området ligger inden for et interesseområde for sand, grus og sten (Kirkeby) i Region Syddanmarks Råstofplan 2016. Der kan i særlige tilfælde meddeles en råstof tilladelse til gravning uden for det udlagte graveområde, jf. råstofplanens retningslinje 6.4.1, f.eks. hvis der er tale om udnyttelse af særlige restforekomster. Det er regionens vurdering, at der er tale om en sådan udnyttelse af en særlig restforekomst, som bl. a. bruges til produktion af betonelementer.

Efter endt indvinding vil området fremstå som en sammenhængende sø og rundt langs søen vil der ske efterbehandling med en lavvandszone indtil en vanddybde på ca. 1 meter.

Miljøstyrelsen har den 21. marts 2018 modtaget en ansøgning om tilladelse efter skovloven til råstofindvinding på del af matr. nr. 1cu Kirkeby by, Sdr. Omme i Billund Kommune.

EF habitatarter

Miljøstyrelsen har ikke kendskab til eventuelle bilag IV arter på arealet.

EF habitat- eller fuglebeskyttelsesområde

Arealet ligger ikke i Natura 2000-område

Begrundelse for afgørelsen

Efter skovlovens § 11, stk. 1 (lovbekendtgørelse nr. 122 af 26. januar 2017) må der på fredskovspligtige arealer ikke opføres bygninger, etableres anlæg, gennemføres terrænændringer, herunder råstofgravning, eller anbringes affald uden sammenhæng med skovdriften. Efter § 38 kan der dog gives dispensation, når særlige grunde taler for det.

Praksis for dispensation er meget restriktiv. I praksis gives kun dispensation, hvis der ikke kan findes en placering uden for fredskov, og hvis hensynet til overordnede samfundsmæssige formål vejer tungere end hensynet til at bevare arealet som fredskov.

I et område, der i regionplanen er udpeget som råstofinteresseområde, forudsættes det som udgangspunkt, at den samfundsmæssige afvejning af hensynet til at kunne udnytte eksisterende råstofforekomster overfor hensynet til at bevare fredskoven er sket i forbindelse med fastlæggelsen af råstofinteresseområderne.

Det pågældende areal er i regionplanen udlagt som regionalt råstofinteressområde. Hverken planlægningsbestemmelser, fredninger eller servitutter er til hinder for gravningen.

På den baggrund finder Miljøstyrelsen, at der kan gives tilladelse til råstofgravningen på de ovennævnte vilkår.

Klagevejledning m.v., jf. § 60 og §§ 62 – 64 i skovloven

Afgørelsen kan påklages til Miljø- og Fødevarerklagenævnet. Følgende er klageberettigede:

- Adressaten for afgørelsen.
- Enhver, som i øvrigt har en individuel væsentlig interesse i sagen.
- En berørt nationalparkfond oprettet efter lov om nationalparker.
- Landsdækkende foreninger og organisationer, hvis hovedformål er beskyttelse af natur og miljø.
- Landsdækkende foreninger og organisationer, som efter deres formål varetager væsentlige rekreative interesser, når afgørelsen berører sådanne interesser
- Lokale foreninger og organisationer, som har en væsentlig interesse i afgørelsen.

Klagefristen er 4 uger.

Du klager via Klageportalen, som du finder via et link på denne hjemmeside www.nmkn.dk. Klageportalen ligger på www.borger.dk og www.virk.dk. Du logger på én af disse hjemmesider, som du plejer med NEM-ID. Klagen sendes gennem Klageportalen først til den myndighed, der har truffet den afgørelse, der klages over. En klage er indgivet, når den er tilgængelig for myndigheden på Klageportalen. Når du klager, skal du betale et gebyr på 900,- kr. for almindelige borgere og 1.800,- kr. for virksomheder, organisationer og offentlige myndigheder.

Miljø- og Fødevarerklagenævnet afviser klager, der kommer uden om Klageportalen, hvis der forinden ikke er ansøgt om og bevilliget "fritagelse for brug af Klageportalen". Hvis du ønsker at blive fritaget for at bruge Klageportalen, skal du sende en begrundet anmodning til den myndighed, der har truffet afgørelse i den sag, du ønsker at klage over. Myndigheden videresender herefter din anmodning til Miljø- og Fødevarerklagenævnet, som herefter træffer afgørelse om, hvorvidt din anmodning kan imødekommes.

Hvis du vil indbringe afgørelsen for domstolene, skal sagen anlægges inden 6 måneder efter meddelelsen af afgørelsen.

Du er velkommen til at ringe til Miljøstyrelsen på tlf. nr. 7254 4000, hvis du har spørgsmål til afgørelsen.

Med venlig hilsen

Kaisa Toudal
Cand. Scient.

Kopi til:

- Region Syddanmark v. Jens T. Vejrup jens.t.vejrup@rsyd.dk
- Dansk Botanisk Forening, sager i Jylland: nbu_jyl@botaniskforening.dk
- Danmarks Naturfredningsforening, dn@dn.dk
- Friluftsrådet Trekantområdet v/ Bent Holgersen holgersen@vejen-net.dk
- Dansk Ornitologisk Forening Centralt natur@dof.dk
- Dansk Ornitologisk Forening Sydvestjylland v/ Peter Tougaard pesus@esenet.dk
- Lepidopterologisk forening v. Kristian Graubæk graubaek@live.dk
- Billund Kommune kommunen@billund.dk
- Skovdyrkerne Vestjylland kbh@skovdyrkerne.dk

Miljøstyrelsen er bemyndiget til at træffe afgørelse i henhold til skovloven på miljø- og fødevarerministerens vegne, jævnfør § 27 i bekendtgørelse om delegation af opgaver og beføjelser til Miljøstyrelsen (nr. 1577 af 14. december 2017).