

Jacobsen Sten og Grus Aps.
Skovglint 8
6340 Kruså
Cvr nr. 31745861

Miljø og Råstoffer
Kontaktperson: Tina Thyregod
E-mail: tina.thyregod@rsyd.dk
Direkte tlf.: 76631185
Dato: 7. juli 2017
Sagsnr.:17/1527

TILLADELSE TIL ERHVERVSMÆSSIG INDVINDING AF SAND, STEN OG GÆLDENDE TIL DEN 7. JULI 2027

På del af matrikel 7 og 326 Hønsnap, Holbøl i Aabenraa Kommune



Graveområdet er angivet med rød streg. Matrikelskel er angivet med lyseblå streg.

Indholdsfortegnelse

Tilladelse til erhvervmæssig indvinding af råstoffer	2
Sagens baggrund.....	2
Ejerforhold.....	2
Før tilladelsen tages i brug.....	2
Vilkår for tilladelse til råstofindvinding.....	4
Efterbehandlingsvilkår	9
Generelle bestemmelser	10
Sikkerhedsstillelse	11
Tinglysning.....	11
Tilsyn	12
Afgørelse om ikke VVM-pligt	13
Ansøgningsprocessen	14
Ansøgning – udtalelser og tilladelser (stjernehøring)	14
Partshøring.....	14
Høring af Aabenraa Kommune vedr. fastsættelse af efterbehandlingsvilkår	15
Klagevejledning	16
Bilag 1 – Oversigtskort.....	18
Bilag 2 – Efterbehandlingsplan	20

Tilladelse til erhvervsmæssig indvinding af råstoffer

Region Syddanmark meddeler tilladelse til, at der indvindes 10.000 m³ sand, grus og sten årligt på 7 ha af matr. nr. 7 og 326 Hønsnap, Holbøl i Aabenraa Kommune. Selve indvindingsområdet er på ca. 1,5 ha, den resterende del af arealet er materialeplads og adgangsvej.

Tilladelsen til erhvervsmæssig råstofindvinding er meddelt i henhold til råstoflovens § 7 stk. 1, og den er betinget af vilkårene på de følgende sider.

Sagens baggrund

Der har igennem en årrække været indvundet råstoffer omkring matr. 7 og 326 Hønsnap Holbøl. Den nuværende tilladelse er udløbet og Jacobsen Sten og Grus Aps. har ansøgt om en ny tilladelse for en 10 årig periode.

Der er søgt om tilladelse til råstofindvinding på matr. 7 og 326 Hønsnap, Holbøl samt dispensation til modtagelse af ren jord på matr. 7 Hønsnap, Holbøl. En revideret ansøgning om dispensation til modtagelse af ren jord er modtaget den 9. marts 2017 og Region Syddanmark har været på tilsyn i grusgraven den 24. april 2017.

Tilladelsen til erhvervsmæssig råstofindvinding i henhold til råstoflovens § 7 stk. 1, er primært en ansøgning om benyttelse af materialeplads i forbindelse med råstoftilladelsen på matr. nr. 4b Hønsnap, Holbøl, samt afgravning af restresurse under materialepladsen i forbindelse med afslutning af råstofgravningen. Adgangsveje er udelukkende eksisterende adgangsveje.

Ejerforhold

Ifølge tingbogen står Henrik Pørksen Schmidt, Bygaden 2, Hønsnap, 6340 Kruså som ejer af matriklerne:

- Matr.nr. 7 og 326 Hønsnap, Holbøl i Aabenraa Kommune

Før tilladelsen tages i brug

Region Syddanmark skal give accept til at indvindingen sættes i gang. Arbejdet med at rømme overjord og indvinde må ikke påbegyndes før følgende forudsætninger er opfyldt:

- **Klagefristen** skal være udløbet. Evt. klager over tilladelsen har som udgangspunkt opsættende virkning. Derfor kan tilladelsen ikke udnyttes før alle klagemuligheder er udtømt.

- **Sikkerhedsstillelse.** Der er stillet en økonomisk sikkerhed for efterbehandlingen af graveområdet, sikkerhedsstillelsen foreligger i form af et dokument udstedt den 9. september 2013 af råstofindvinderens pengeinstitut over for Region Syddanmark.

Øvrige tilladelser og/eller dispensationer i forbindelse med råstofindvindingen, som ikke er nævnt i denne tilladelse skal indhentes separat.

Vilkår for tilladelse til råstofindvinding

Drift

1. Tilladelsen er gældende til den 7. juli 2027, hvor tilladelsen udløber. Såfremt indvindingen ikke er færdig, kan der søges om en ny tilladelse.
2. Tilladelsen er betinget af, at der foregår aktiv indvinding syd for lagerpladsen på matr. nr. 4 b Hønsnap, Holbøl.
 - a. Såfremt denne indvinding er afsluttet skal lagerpladsen være færdiggravet og efterbehandlet senest tre år efter afslutningen af indvindingen syd for matr. nr. 326 Hønsnap, Holbøl.
 - b. Inden søen berøres skal det undersøges, om strandtudsens kan registreres i søen. Der må ikke graves før det er afklaret om strandtudsens fortsat findes. Er dette tilfældet, skal Miljøstyrelsen (tidligere SVANA) kontaktes og vurdere om søen må bortgraves.
3. Der må årligt indvindes 10.000 m³ sand, sten og grus, herunder 5.000 m³ under grundvandsspejlet.
4. Råstofgravens driftstider er:
 - a. Gravemaskiner, transport- og oparbejdningsanlæg: 7.00 – 17.00
 - b. Udlevering og læsning kan dog ske i tidsrummet: 6.00 – 17.00
 - c. I enkeltstående tilfælde kan det være nødvendigt at afvige fra de generelle åbningstider. Dette må kun ske med accept af Region Syddanmark.
5. Til råstofindvinding, herunder behandling af materialerne, må kun anvendes de i ansøgningen angivne maskiner; gummiged (3. stk.), 1 knuser og 1 rundersorteringsanlæg. Afvigelser herfra kan kun ske efter aftale med Region Syddanmark.
6. Det ækvivalente støjniveau fra indvindingsområdet i driftssituationen ikke overstige følgende værdier målt/beregnet ved nærmeste nabobebyggelse:

Dage	Tidsrum	Støjniveau
Mandag – fredag	07.00 – 17.00	55 dB (A)
Mandag – fredag	17.00 – 22.00	45 dB (A)
Lørdag	07.00 – 22.00	
Søn- og helligdage	07.00 – 22.00	
Mandag – fredag	22.00 – 07.00	40 dB (A)
Lørdag	22.00 – 07.00	
Søn- og helligdage	22.00 – 07.00	

ge		
Andre tidspunkter		Lukket

Det maksimale støjniveau må i alle dage i tiden fra kl. 22.00 (06.00) til kl. 07.00 ikke overstige 55 dB (A) målt/beregnet ved nærmeste nabobebyggelse.

Hvis tilsynsmyndigheden finder det påkrævet, skal virksomheden ved målinger eller beregninger dokumentere at ovenstående støjgrænser overholdes. Udgifterne hertil afholdes af virksomheden. Nævnte målinger/ beregninger skal udføres og rapporteres som "Miljømåling – ekstern støj" i henhold til gældende lovgivning, og skal udføres af et laboratorium eller person, som er godkendt til dette af Miljøstyrelsen.

Målingernes/beregningernes samlede ubestemthed må for stationære kilder højst være på 3 dB (A) og for mobile kilder højst 5 dB (A).

Viser målingerne/beregningerne, at virksomheden overskrider grænseværdierne, skal virksomheden lade foretage afhjælpende foranstaltninger.

Støj fra til- og frakørende lastvogne mv. skal begrænses mest muligt. Køretøjer må, på råstofgravens areal, ikke holde med motoren i gang, med mindre læsning gør det påkrævet.

7. Der må ikke opstå støvgener uden for råstofgravens areal. Konstateres støvgener, der kan henføres til virksomhedens drift, skal der træffes foranstaltninger til nedbringelse af generne.
8. Muld og overjordsdepoter skal placeres således, at der ikke kan ske sammenblanding med andre materialer.
9. Hvis der sker skader på skel eller evt. levende hegn er indvinder forpligtet til at udbedre skaderne med mindre andet er aftalt med lodsejer og godkendt af Region Syddanmark.
10. Arealet, hvorpå der indvindes, må ikke overstige 7 ha. Der skal ske en løbende efterbehandling af afgravede områder i samme takt som indvindingen skrider frem. Ved graveområdet forstås områder, hvor muld og overjord er fjernet og gravning er påbegyndt, dog undtaget områder, som anvendes til interne veje, lager og produktionsanlæg.
11. Råstofindvindingen skal tilrettelægges og udføres i overensstemmelse med graveplanen, jf. bilag **Fejl! Henvisningskilde ikke fundet..** Eventuelle ændringer i graveplanen skal godkendes af Region Syddanmark.

12. Region Syddanmark skal til enhver tid holdes underrettet om, hvem der forestår indvindingen.

13. Personalet skal være bekendt med vilkårene i denne tilladelse samt den til en hver tid gældende grave- og efterbehandlingsplan.

Afstandskrav og jordvolde

14. Grænsen for det område der må graves i, skal sættes af i marken efter nærmere aftale med Region Syddanmark. Pælene til afmærkning mv. må ikke fjernes, og skal sikres, så de ikke bliver beskadiget. Det kan f.eks. ske med betonringe.

15. Der må der ikke graves nærmere end 3 meter fra privat vej, naboskel og hegn med mindre andet er aftalt med lodsejer og godkendt af Region Syddanmark. Der må efter de 3 meter ikke graves under et skråningsanlæg på 1:1,5 jf. figur 1 nedenfor.

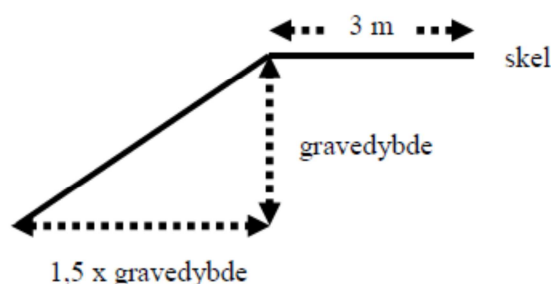

Figur 1 – Principskitse for gravning nær skel, hvor der ikke er placeret en jordvold

16. Der må ikke graves nærmere end 3 meter fra offentligt vejskel. Der må efter de 3 meter ikke graves under et skråningsanlæg på 1:2, jf. figur 2 nedenfor.

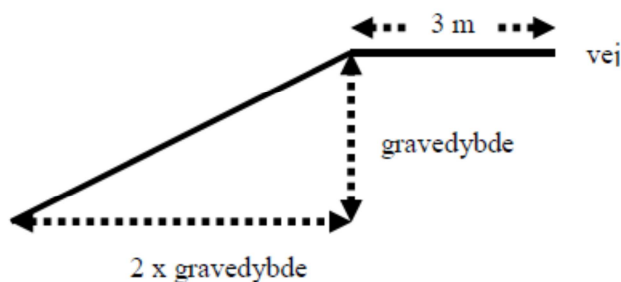

Figur 2- Principskitse for gravning nær vej, hvor der ikke er placeret en jordvold

17. Graves der stejlere end vilkår 15 - 16 skal afstanden til skel tillægges 1 x gravedybden.

18. Tilladt gravedybde er til forekomstens bund under forudsætning af at skråningsanlæg ikke overskrides.

Vej og trafik

19. Der må ikke foretages ændringer i de nuværende adgangsforhold uden en tilladelse fra Aabenraa Kommune.

20. Adgangsvejens hældning skal være således, at der ikke ledes vand og sand fra adgangsvejen ud på offentlig vej.

21. Adgangsvejen skal renholdes.

22. Adgangsvejen skal uden for åbningstiden være aflåst/afspærret med bom eller kæde.

Forureningsforebyggelse

23. Den der udnytter tilladelsen, skal drage omsorg for, at grundvandet ikke forurenes af oliespild fra maskiner, og eventuelle brændstoftanke og for, at gravearbejderne ikke forårsager ødelæggelse eller beskadigelse af vandforsyningen i området.

24. Alt arbejde med miljøfremmede stoffer skal ske i henhold til de gældende regler.

25. Tankning, olieskift og lignende af grave- og læssemaskiner samt dumpere og andre selvkørende maskiner skal foregå uden for selve gravearealet. Olieskift, vask med videre skal her finde sted på et godkendt, befæstet areal. Det samme gælder så vidt muligt for service og reparation.

26. Sorteringsanlæg, generatorer og andre mere stationære anlæg kan tankes fra en entreprenørtank, der medbringes ved hver tankning. Tankanlægget skal være indrettet så spild undgås, og tankning skal foregå under konstant tilsyn.

27. Køretøjer og andre maskiner skal holdes i god stand, så der ikke forekommer olie-dryp.
28. Tanke, beholdere og tankanlæg med olieprodukter, benzin og lignende skal opbevares forsvarligt uden for selve gravearealet i aflåst container med spildbakke, så der ikke er risiko for forurening af jord og grundvand eller regn- og spildevandssystemer. Opsætning af olietanke skal anmeldes til kommunen.
29. Bortskaffelse af affald skal ske i henhold til Aabenraa Kommunes Regulativ for affald.
30. Der må ikke deponeres affald eller andet, der kan forurene grundvand, jord og undergrund i grusgraven. Der skal træffes effektive foranstaltninger mod forurening f.eks. ved hegning.
31. Der må ikke foretages afbrænding i grusgraven.

Efterbehandlingsvilkår

32. Efterbehandlingen skal ske efter den godkendte efterbehandlingsplan, jf. bilag 3. Alle ændringer i efterbehandlingsplanen skal godkendes af Region Syddanmark.
33. Efterbehandlingsarbejdet skal påbegyndes og gennemføres så tidligt, som det under hensyn til råstofgravens drift er praktisk muligt.
34. Der skal stilles en sikkerhed for gennemførelsen af efterbehandlingen. Region Syddanmark kan kræve sikkerhedsstillelsen forhøjet, hvis det findes nødvendigt på grund af ændringer i efterbehandlingsplanen og/eller andre forhold. Sikkerheden skal gælde til efterbehandlingen er udført og godkendt af Region Syddanmark.
35. Indvindingsområdet skal efterbehandles til sø og landbrug jf. efterbehandlingsplanen. Der må ikke køres muld på arealer der efterbehandles til natur.
36. Forinden større efterbehandlingsarbejder påbegyndes, skal Region Syddanmark underrettes herom, således at evt. tvivlsspørgsmål omkring efterbehandlingsudførelse kan afklares.
37. Langs søbredden må anlægget indtil 2 meters vanddybde ikke overstige 1:7, jf. figur 3. Efter de 2 meter må anlægget ikke overstige 1:4 målt ved højeste vandstand. Der skal etableres en minimum 3 meter bred banket. Der må ikke udlægges muld nærmere end 20 meter fra højeste vandstandslinje.

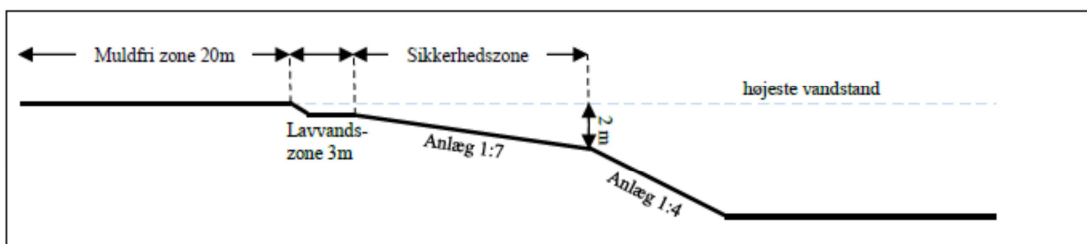

Figur 3 – Principskitse for efterbehandling af søbred

38. Der må ikke etableres tilløb eller afløb fra søen.

39. Der må ikke etableres nogen form for hegn ved søen. Der må ikke udsættes ænder fisk eller andre dyr i søen, og der må ikke fodres i eller nær søen.
40. Fjernes eller beskadiges beplantning i skel skal en tilsvarende beplantning etableres som en del af efterbehandlingsarbejdet.
41. Graveområdet skal umiddelbart efter gravearbejdets afslutning ryddes for alle i tilknytning til råstofindvindingen opførte bygninger eller andet oplag, der virker skæmmende i naturen.
42. Såfremt tilladelsen inddrages i medfør af Råstoflovens § 11, indtræder efterbehandlingsforpligtigheden omgående.
43. I tilfælde af gravning på tilgrænsende ejendomme kan Region Syddanmark på et hvilket som helst tidspunkt, under som efter gravningens afslutning, forlange gennemgravning og efterbehandling af skelområdet, således at hele forekomsten udnyttes, og således at der ikke står en vold tilbage mellem ejendommene.
44. Når efterbehandlingen af indvindingsområdet er godkendt af Region Syddanmark, vil de tinglyste vilkår blive aflyst og sikkerhedsstillelsen blive frigivet.

Generelle bestemmelser

Følgende gælder i øvrigt efter loven:

Tilladelsen kan tilbagekaldes af Region Syddanmark i tilfælde af grov eller gentagen overtrædelse af vilkår, eller efter lovgivningen i øvrigt.

Tilladelsen bortfalder, såfremt råstofindvindingen ikke er begyndt senest tre år efter, at den er meddelt, eller ikke har været udnyttet i tre på hinanden følgende år.

Vilkårene er bindende for ejere og indehavere af andre rettigheder over ejendommen uden hensyn til, hvornår retten er stiftet og uanset om der sker tinglysning.

Region Syddanmark kan på et senere tidspunkt fastsætte yderligere vilkår eller foretage ændringer af allerede stillede vilkår, såfremt dette måtte vise sig nødvendigt.

Findes der under indvindingen grave, gravpladser, bopladser, ruiner eller andre jordfaste fortidsminder, skal fundet straks anmeldes til Museum Sønderjylland – Arkæologi Haderslev. Indvindingen skal standses i det omfang den berører fortidsmindet.

I tilfælde af at en virksomhed, som foretager indvinding, går konkurs eller i betalingsstandsning m.v., er såvel ejendommens ejer som den, der driver virksomheden, forpligtiget til straks at underrette Region Syddanmark.

Tilførsel af såvel forurenede som uforurenede jord til råstofgrave og tidligere råstofgrave er forbudt, jf. Jordforureningslovens § 52. Sideløbende med ansøgning om råstoffilladelse er der søgt om dispensation fra Jordforureningslovens §52 på særlige vilkår. Dispensation er givet den 30.6 2017.

Resultater af råstofboringer eller prøveboringer i jorden skal indberettes til GEUS inden tre måneder efter udførelsen. Indberetningen skal ske på særlige skemaer, jf. råstoflovens § 28, stk. 1.

Der skal betales råstofafgift ved indvinding af naturbundne råstoffer, jf. lov nr. 1408 af 21. december 2005 om ændring af lov om afgift af affald og råstoffer.

Tilladelsen fritager ikke indehaveren af tilladelsen for ansvar over for tredjemand efter sædvanlige naboretlige regler.

Erstatningsansvar for eventuelle skader opstået som følge af indvindingen påhviler vedkommende, der udnytter tilladelsen, efter de almindelige erstatningsregler.

Sikkerhedsstillelse

Der er stillet en økonomisk sikkerhed for efterbehandlingen af graveområdet, sikkerhedsstillelsen foreligger i form af et dokument udstedt den 9. september 2013 af råstofindvinders pengestitut over for Region Syddanmark.

Sikkerhedsstillelsen skal årligt indeksreguleres pr. 1. april efter Danmarks Statistiks reguleringsindeks for jordarbejder. Sikkerhedsstillelsen reguleres efter foregående års indeks for 4. kvartal.

Sikkerhedsstillelsen skal være gældende indtil efterbehandlingsarbejdet er afsluttet og godkendt af Region Syddanmark, idet sikkerhedsstillelsen først da vil kunne frigives.

Tinglysning

Vilkårene er bindende for ejere og indehavere af andre rettigheder over ejendommen uden hensyn til, hvornår retten er stiftet og uanset om der sker tinglysning. Vilkårene om efterbehandling skal efter reglerne tinglyses på ejendommene, når klagefristen er udløbet. Tinglysningen sker i medfør af Råstoflovens § 10, stk. 6 med Region Syddanmark som påtaleberettiget.

Indvinder skal efter loven betale tinglysningsgebyret. Når tinglysningen er sket, sender Regionen en regning for udlagt tinglysningsgebyr.

Tilsyn

Region Syddanmark er tilsynsmyndighed i forhold til, at vilkårene i tilladelsen overholdes, jf. Råstoflovens § 31, stk. 1. Tilsynsmyndigheden kan meddele påbud om, at et ulovligt forhold skal lovliggøres inden for en nærmere fastsat frist, jf. Råstoflovens § 31, stk. 3. Tilsynsmyndigheden kan, såfremt et påbud ikke efterkommes indenfor den fastsatte frist, lade de påbudte foranstaltninger udføre for den ansvarliges regning.

Afgørelse om ikke VVM-pligt

Region Syddanmark har gennemført en VVM-screening (Vurdering af Virkninger på Miljøet) af det ansøgte. Det vurderes samlet, at en tilladelse til det ansøgte ikke kræver udarbejdelse af en VVM-redegørelse, da den ansøgte råstofindvinding ikke vurderes at give anledning til væsentlige ændringer af miljøpåvirkningen.

Der er i råstofindvindingstilladelsen stillet vilkår, der imødegår til de konkrete miljøpåvirkninger, som råstofindvindingen medfører.

Screeningen er ikke en tilladelse, men alene en afgørelse om at projektet ikke skal gennem en VVM-proces.

Lovgrundlaget

Afgørelsen om ikke VVM-pligt er meddelt i henhold til Lovbekendtgørelse 2017-05-10 nr. 448 om miljøvurdering af planer og programmer og af konkrete projekter (VVM) § 21 stk. 1

Screening er en administrativ proces, hvor projektet vurderes i forhold til en række faste kriterier, bl.a.

- projektets dimensioner,
- den miljømæssige sårbarhed i de geografiske områder, der kan blive berørt,
- påvirkningens omfang (geografisk og omfanget af personer, der berøres),
- påvirkningens varighed, hyppighed og reversibilitet og,
- projektets kumulative effekter.

I forbindelse med screeningen er der lagt vægt på, at råstofgravningen er i den afsluttende fase. Der er tale om tilladelse til anvendelse til materialeplads og afgravning af restresurse.

Ansøgningsprocessen

Ansøgning – udtalelser og tilladelser (stjernehøring)

Da ansøgningen primært omhandler tilladelse til materialeplads og udnyttelse af restresurse i forbindelse med eksisterende råstofgrav er ansøgningen kun sendt i høring i Aabenraa Kommune.

Region Syddanmark har ikke undersøgt om der findes forsyningsledninger i området. Det påhviler derfor indvinder at indhente de fornødne ledningsoplysninger, og samtidig kontakte ledningsejerne.

Hvem	Bemærkninger	Region Syddanmarks bemærkninger
Aabenraa Kommune	<p>Et dige langs skel til matr. nr. 30 Kelstrup, Holbøl, ved den nordlige kant af det ansøgte areal.</p> <p>Kræver ikke indvindingstilladelse af grundvand for at grave råstoffer under grundvandsspejlet. Men formoder at der skal være lidt styr på indvindingen og afledningen af søvand i forbindelse råstofindvindingen som foregår under grundvandsspejlet.</p> <p>Såfremt der ønskes grusvaskning osv. via grundvand indvundet fra en boring, skal der som altid ansøges om dette.</p>	<p>I den nordlige del af graveområdet vil der ikke ske yderligere gravning.</p> <p>Regionen har forespurgt om Aabenraa Kommune har krav om vandindvindings-tilladelse.</p>
Aabenraa Kommune	<p>Der er i 2012 registreret fund af strandtudse i søen midt på matr. 326. Inden der graves i søen, skal det undersøges om strandtudsen fortsat findes. Hvis den gør, skal Miljøstyrelsen (tidligere SVANA) kontaktes og vurdere om søen må bortgraves.</p>	<p>Er skrevet ind i tilladelsen.</p>

Region Syddanmark har den 24. april 2017 været på tilsyn i råstofgraven. Formålet med tilsynet var, at vurdere behovet for tilførsel af jord til råstofgraven af hensyn til efterbehandling. Dispensation til tilførsel af jord til råstofgraven behandles særskilt, og er ikke en del af denne tilladelse. Dispensation er givet den 30.6.2017

Partshøring

Region Syddanmark har foretaget en partshøring i medfør af Forvaltningslovens § 19, stk. 1. Formålet med høringen er, at regionen træffer den endelige afgørelse på et fuldt oplyst

grundlag. Høringen forløb i perioden 30. maj 2017 – 27. juni 2017. Der er indkommet følgende høringssvar.

Hvem	Bemærkninger	Region Syddanmarks bemærkninger
Aabenraa Kommune	Natur: I vilkår 2 under Drift står der følgende: "Inden igangsætning af gravning under grundvandsspejlet i søen på matr. 326...". Kommunen skal præcisere at inden søen overhovedet berøres skal det undersøges, om strandtudsens findes der. Der må ikke graves før dette er afklaret. Kommunen kan henvise til konsulent Jesper Tofft fra Ravnøjs Consult, der har erfaring med overvågning af padde og lokalisering/vurdering af egnede ynglesteder. http://www.ravnhoj.dk/	Præciseret under vilkår 2. Det skal dog bemærkes, at indvinder ikke har planer om at grave i den lille sø, hvor strandtudsens er registreret.
Aabenraa Kommune	Punkt 20: Adgangsvejen skal renholdes Vi (Aabenraa Kommune) kan ikke træffe sådan en afgørelse, da det er en privat adgangsvej, men kan du finde et andet sted at lægge den ind under. 100 meter før og efter udkørsel, pligt til at renholde offentlig vej.	Afgørelsen er truffet som en del af råstoftilladelse og indgår i Regionens tilsyn med råstofgraven. Dette vilkår kan ikke indgå som en del af råstoftilladelsen, da der er tale om offentlig vej.
Museum Sønderjylland	Museet har tidligere foretaget arkivalsk kontrol og arkæologisk vurdering af området og mener, at området er destrueret ved råstofindvinding. Der er derfor ikke risiko for at støde på fortidsminder ved jordarbejdet. Museet fastholder denne vurdering.	

Høring af Aabenraa Kommune vedr. fastsættelse af efterbehandlingsvilkår

Region Syddanmarks udkast til tilladelsen har været i høring hos Aabenraa Kommune omkring fastsættelse af vilkår om efterbehandling i perioden 30. maj 2017 – 27. juni 2017 i medfør af Råstoflovens § 10a, og der er indkommet følgende høringssvar:

"I forhold til efterbehandlingsplanen ser kommunen gerne, at der foruden de store søer også stilles vilkår om at der laves små lavvandede vandhuller, som kan fungere som leve- og ynglested for strandtudsens og andre padde. De store gravesøer er for dybe og kolde, lavvandede vandhuller giver et rigere dyre- og planteliv i det planlagte naturareal omkring de store søer.

For at give naturarealet de bedste forudsætninger for at blive god natur, bør der ikke køres muld ud på det areal ved efterbehandlingen. Må meget gerne tilføjes som et vilkår.

I stedet for at efterbehandle den nordlige skrænt til landbrugsformål, kunne man efterlade skrænten som den er, til gavn for f.eks. digesvaler der yngler i skrænter. Ved at holde den fri for muld, ville den blive et optimalt levested for mange insekter og planter, da den er sydvendt og derved bliver varm.”

Region Syddanmarks bemærkninger:

Der er tilføjet et krav i vilkår 34 om at der ikke tilføres muld til arealer der efterbehandles til natur.

Forslag om at der etableres mindre lavvandede vandhuller er forelagt indvinder. Det er ikke stillet som et krav, da råstofindvindingen er i sin afsluttende fase og kravet ikke har været en del af den oprindelige efterbehandlingsplan.

Den nordlige skrænt indgår i en eksisterende dispensation til tilførsel af ren jord efter jordforureningslovens § 52. Denne dispensation er forlænget sideløbende med råstoffilladelser. Arbejdet med at reetablere den nordlige skrænt er derfor så langt fremme på nuværende tidspunkt, at regionen ikke vil stille krav om efterbehandling til natur. I den oprindelige efterbehandlingsplan er området udlagt til græsningsareal.

Klagevejledning

Region Syddanmarks afgørelse efter råstofloven og planloven (for så vidt angår retlige spørgsmål) kan påklages til Miljø- og Fødevareklagenævnet. Klageberettigede er adressaten for afgørelsen, en offentlig myndighed, enhver der i øvrigt har en væsentlig individuel interesse i afgørelsen, Danmarks Naturfredningsforening og lokale foreninger og organisationer, der har en væsentlig interesse i afgørelsen.

Hvis I ønsker at klage over denne afgørelse til Miljø- og Fødevareklagenævnet skal der klages via Klageportalen, som I finder et link til på forsiden af www.nmkn.dk. Klageportalen ligger på www.virk.dk eller www.borger.dk. Der logges på www.virk.dk eller www.borger.dk, som man plejer, typisk med NEM-ID. Klagen sendes gennem Klageportalen til Regionen, da vi har truffet afgørelsen. En klage er indgivet, når den er tilgængelig for myndigheden i Klageportalen. For behandling af klager, der indbringes for nævnet, herunder anmodninger om genoptagelse, betaler klager et gebyr. Privatpersoner skal betale et gebyr på 900 kr. Virksomheder og organisationer skal betale et gebyr på 1.800 kr. Gebyret betales med betalingskort i Klageportalen. Gebyret tilbagebetales, hvis klager får helt eller delvis medhold i klagen.

En evt. klage skal være tilgængelig for Region Syddanmark i klageportalen senest den **4. august kl. 23.59**. Ansøger får besked, hvis der klages over afgørelsen.

Tilladelsen må ikke udnyttes, før klagefristen er udløbet.

Klage i henhold til råstofloven har opsættende virkning, medmindre klagemyndigheden bestemmer andet.

Hvis afgørelsen ønskes indbragt for domstolene, skal dette ske inden 6 måneder fra modtagelsen af dette brev.

Med venlig hilsen

Tina Thyregod
Geolog

Kopi til:

Ejer:
Henrik Pørksen Schmidt
Bygaden 2, Hønsnap
6340 Kruså

Gitte Hollenbo Westergaard: ghw@niras.dk
Museum Sønderjylland, planer@museum-sonderjylland.dk
Aabenraa Kommune, Lene Lyster Hansen, lha@aabenraa.dk
Miljøstyrelsen, mst@mst.dk
Dansk Botanisk Forening, dbotf@mail.tele.dk
Danmarks Naturfredningsforening, dn@dn.dk
Dansk Ornitologisk Forening, natur@dof.dk
Friluftsrådet, fr@friluftsradet.dk
SKAT, myndighed@skat.dk
Kulturarvsstyrelsen, post@kulturstyrelsen.dk
Naturstyrelsen, nst@nst.dk
Naturstyrelsen Vadehavet, vad@nst.dk

Bilag

- 1. Oversigtskort**
- 2. Efterbehandlingsplan**

Bilag 1 – Oversigtskort

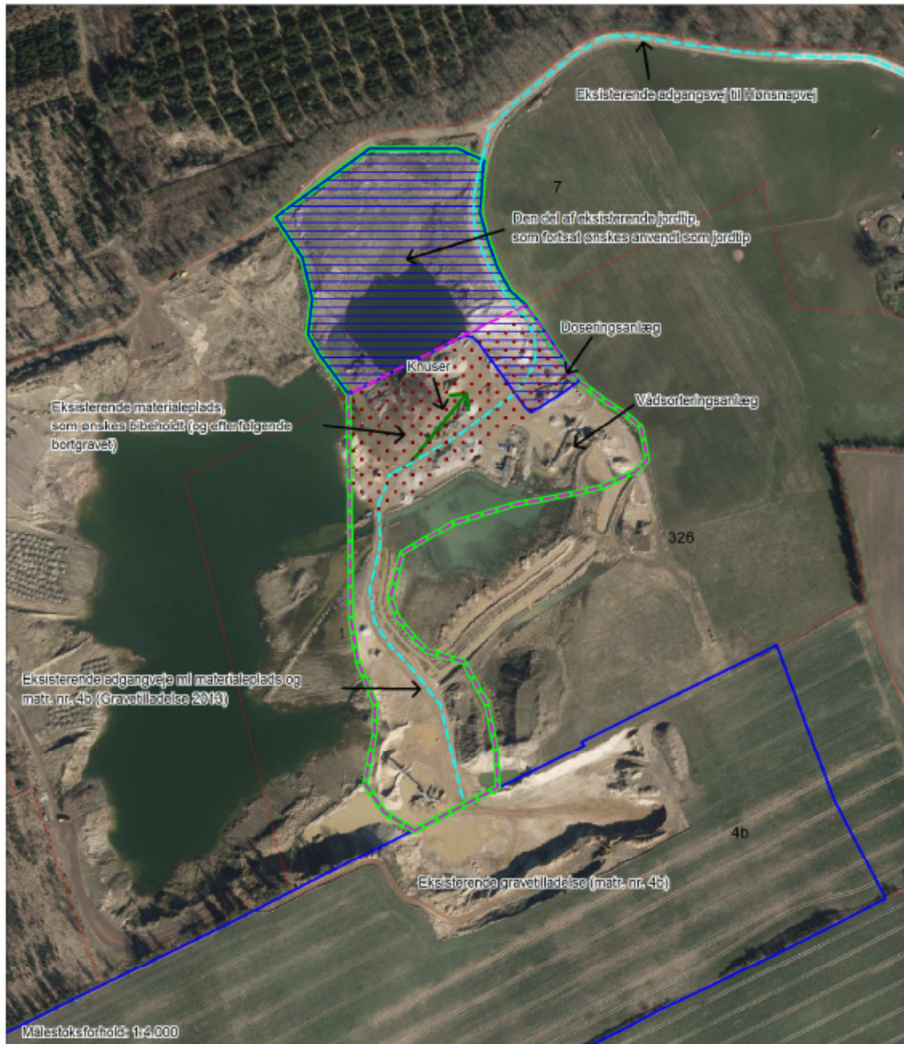

Legende:	
	Ansøgt areal
	Eksisterende råstoffilladelse (matr. nr. 4b)
	Matrikelgrænser
	Materialeplads
	Jordtip
	Eksisterende adgangsvæj
	Graveretning
	Restforekomst, som ønskes indvundet

Jacobsen Sten og Grus Aps
Materialeplads, jordtip og graveplan
Situationsplan - ansøgt areal

Rev.:
 Dato: 21-12-2016
 Udarb.: GHW
 Kontrol: CMG
 SagsNr.: 226839

Cve Gjeddes Vej 37
 5220 Odense SO www.niras.dk

Bemærk at jordtip er revideret under ansøgningsprocessen, den endelige afgrænsning ses i dispensation til tilførsel af ren jord.

Bilag 2 – Efterbehandlingsplan

Notat**Jacobsen Sten og Grus ApS
– Ansøgning om råstoftilladelse og
jorddeponi ved Hønsnap, Kruså
Efterbehandlingsplan**

Projekt nr.: 226839
Dokument nr.: 1223819224
Version 1
Revision [Enter revision no.]

Udarbejdet af GHW
Kontrolleret af CHG
Godkendt af [Enter initials]

1 Efterbehandlingsplan

I den nordlige del af det ansøgte areal, på matr. nr. 7 Hønsnap, Holbøl, ønskes der efterbehandlet til en blød skråning (ca. 1:7) i sammenhæng med det eksisterende landbrugsareal øst for det ansøgte areal. Derved vil skråningen følge adgangsvejens nuværende terrænniveau, og skabe en sammenhængende skråning mod både øst og vest. Dette forudsætter, at der som ansøgt i ansøgning af 9/1 2017 og revideret projektbeskrivelse af 9/3 2017 gives en § 52 dispensation til tilførsel af ren jord, da der ellers ikke vil være jord nok.

På en del af det ansøgte areal efterlades to søer, der vil være i forbindelse med den eksisterende sø vest for arealet. Forbindelsen fra den sydligste sø til søen mod vest vil ligesom i dag være rørtagt under adgangsvejen, der ønskes bibeholdt. Adgangsvejen fører hen til den eksisterende grusgrav syd for det ansøgte.

De lavtliggende arealer nær søerne efterbehandles til natur, mens den bløde skråning mod nord ønskes efterbehandlet til landbrugsareal i sammenhæng med arealet øst herfor.

Efterbehandlingsplanen fremgår af vedlagte kortbilag 3.

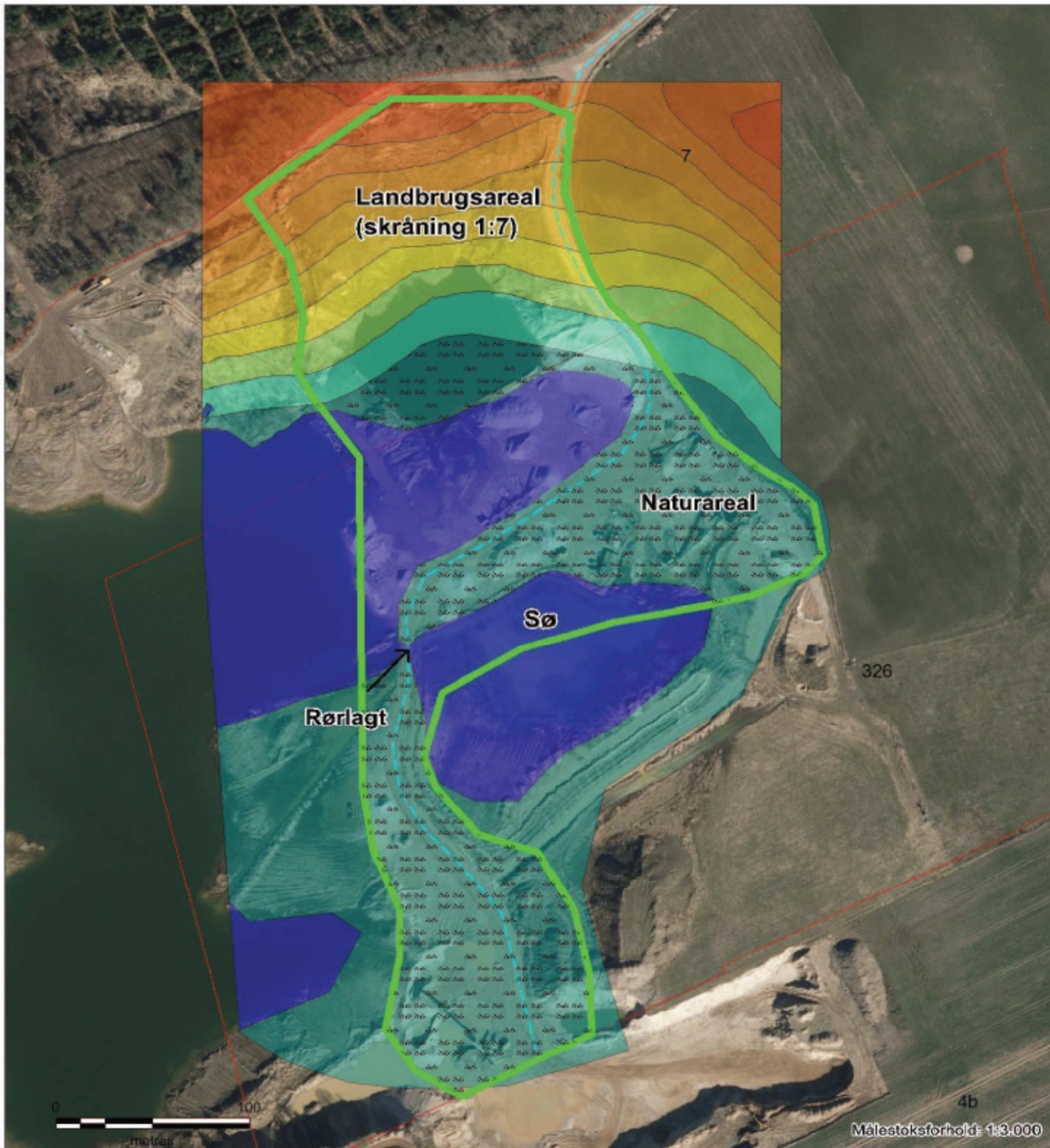

Legende:

- Ansøgt areal, råstoftilladelse
- Matrikelgrænser
- Eksisterende adgangsvej (bibeholdes)
- Sø
- Naturareal

Jacobsen Sten og Grus Aps

Ansøgning om råstoftilladelse og jordtip

Efterbehandlingsplan

Rev.: 2
 Dato: 23-05-2017
 Udarb.: GHW
 Kontrol: CHG
 SagsNr.: 226839

NIRAS
 One Gjeddes Vej 37
 5220 Odense SO www.niras.dk