

Sdr. Omme Handels- og Transportselskab ApS
Skolegyden 18
7200 Grindsted

CVR nr. 28661002

Miljø og Råstoffer
Kontaktperson: Jens T. Vejrup
E-mail: jens.t.vejrup@rsyd.dk
Direkte tlf.: 2336 3614

Dato: 11. juli 2016
Sagsnr.: 14/51859

TILLADELSE TIL ERHVERVSMÆSSIG INDVINDING AF SAND, STEN OG GRUS GÆLDENDE TIL DEN 31. DECEMBER 2025

På matr. nr. 2q, del af 2e, del af 1cu, del af 2v Kirkeby By, Sdr. Omme og matr. nr. 1æ, 1n, del af 1u Bøvl By, Sdr. Omme, Billund Kommune.

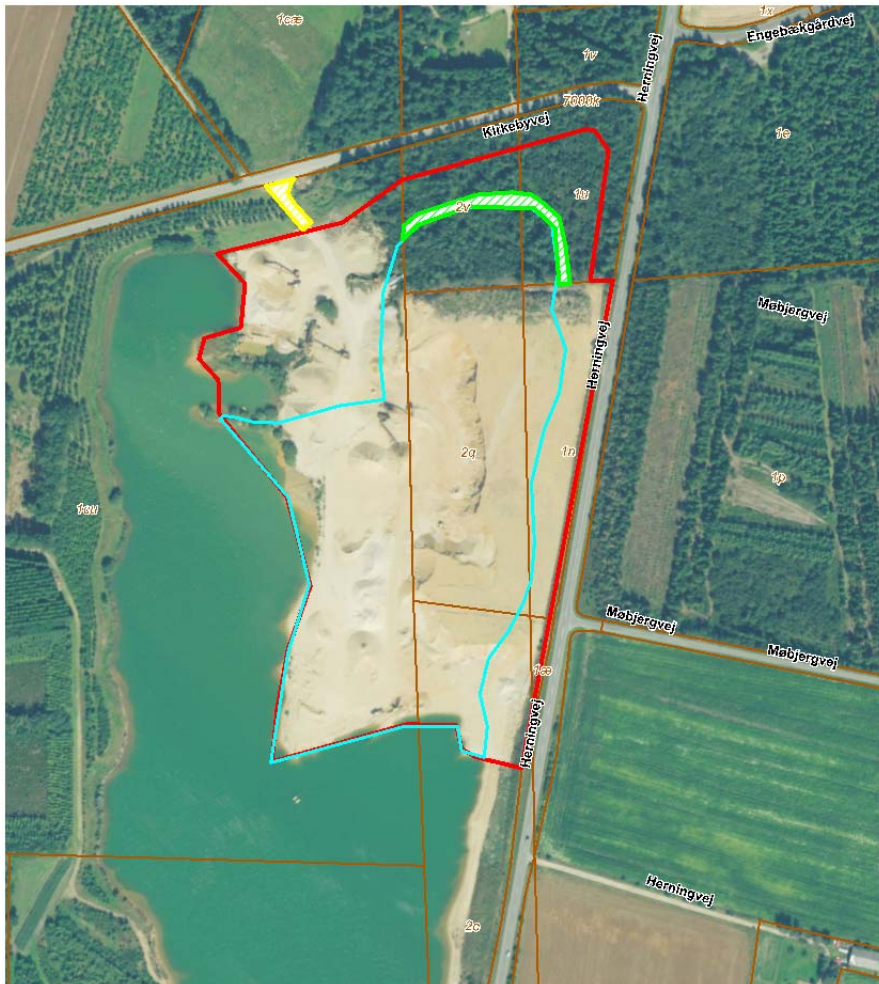

Indholdsfortegnelse

Tilladelse til erhvervsmæssig indvinding af råstoffer.....	2
Sagens baggrund.....	2
Ejerforhold.....	2
Ifølge tingbogen står Vera og Søren Larsen som ejer af matriklerne:	2
Før tilladelsen tages i brug.....	3
Vilkår for tilladelse til råstofindvinding	4
Efterbehandlingsvilkår	9
Generelle bestemmelser	10
Sikkerhedsstillelse	11
Tinglysning	11
Tilsyn.....	12
Afgørelse om ikke VVM-pligt	13
Ansøgningsprocessen	15
Ansøgning – udtalelser og tilladelser (stjernerhøring)	15
Partshøring.....	15
Høring af Billund Kommune vedr. fastsættelse af efterbehandlingsvilkår	15
Klagevejledning.....	15
Bilag 1 – Graveplan	18
Bilag 2 – Efterbehandlingsplan.....	19
Bilag 3 – Billund Kommune; Tilladelse til indvinding af overfladevand.....	20
Bilag 4 – Billund Kommune; Dispensation efter NBL § 3 til fjernelse af hede.	25
Bilag 5; Naturstyrelsen; Dispensation efter skovloven til forlængelse af råstofindvinding.	34
Bilag 6; Naturstyrelsen; Tilladelse efter skovloven til råstofindvinding på matr. 2v Kirkeby By, Sdr. Omme og 1u Bøvl By, Sdr. Omme.....	38

Tilladelse til erhvervsmæssig indvinding af råstoffer

Region Syddanmark meddeler tilladelse til, at der indvindes ca. 100.000 m³ sand, sten og grus årligt på 7 ha af matr. nr. 2q, del af 2e, del af 1cu, del af 2v Kirkeby By, Sdr. Omme, Billund Kommune og matr.nr. 1æ, 1n, del af 1u Bøvl By, Sdr. Omme, Billund Kommune.

Tilladelsen til erhvervsmæssig råstofindvinding er meddelt i henhold til råstoflovens § 7 stk. 1, og den er betinget af vilkårene på de følgende sider.

Sagens baggrund

Der er ansøgt om tilladelse til råstofindvinding på allerede eksisterende graveområde, matr. nr. 2q, del af 2e, del af 1cu Kirkeby By, Sdr. Omme, Billund Kommune og matr.nr. 1æ, 1n Bøvl By, Sdr. Omme, Billund Kommune. Det ansøgte areal er på 5 ha. Der vil blive gravet til ca. 23 meter under terræn. Der er yderligere ansøgt om tilladelse til at indvinde råstoffer på matr. nr. 2v Kirkeby By, Sdr. Omme og 1u Bøvl By, Sdr. Omme. Det ansøgte areal er på ca. 2 ha. Der vil blive gravet til ca. 20 meter under terræn. Matriklerne 2v Kirkeby By, Sdr. Omme og 1u Bøvl By, Sdr. Omme er he-dearealer beskyttet efter naturbeskyttelseslovens § 3 og omfattet af fredsskovpligt. Billund Kom-mune har den 8. december 2015 givet en dispensation efter naturbeskyttelsesloven til grusgravning, se bilag 4. Naturstyrelsen har den 11. april 2016 givet tilladelse til at der kan graves råstoffer på de fredskovspligtige arealer matr. nr. 2v Kirkeby By, Sdr. Omme og matr. nr. 1u Bøvl By, Sdr. Omme mod etablering af erstatningsskov, se bilag 6. Naturstyrelsen har den 11. april 2016 givet dispensa-tion til forlængelse af råstofgravning på de fredskovspligtige arealer på en del af matr. nr. 1cu, 1n samt 2q Kirkeby By, Sdr. Omme og matr. nr. 1n Bøvl By, Sdr. Omme, se bilag 5.

Ejerforhold

Ifølge tingbogen står Brian og Allan Jørgensen som ejere af matriklerne:

- Matr.nr. 2q Kirkeby By, Sdr. Omme i Billund Kommune
- Matr.nr. 2e Kirkeby By, Sdr. Omme i Billund Kommune
- Matr.nr. 1cu Kirkeby By, Sdr. Omme i Billund Kommune
- Matr.nr. 1n Bøvl By, Sdr. Omme i Billund Kommune
- Matr.nr. 1æ Bøvl By, Sdr. Omme i Billund Kommune

Ifølge tingbogen står Vera og Søren Larsen som ejer af matriklerne:

- Matr.nr. 2v Kirkeby By, Sdr. Omme i Billund Kommune
- Matr.nr. 1u Bøvl By, Sdr. Omme i Billund Kommune

Før tilladelsen tages i brug

Region Syddanmark skal give accept til at indvindingen sættes i gang. Arbejdet med at rømme overjord og indvinde må ikke påbegyndes før følgende forudsætninger er opfyldt:

- **Klagefristen** skal være udløbet. Evt. klager over tilladelsen har som udgangspunkt opsættende virkning. Derfor kan tilladelsen ikke udnyttes før alle klagemuligheder er udtømt.
- **Sikkerhedsstillelse.** Der skal være stillet en økonomisk sikkerhed for efterbehandlingen af graveområdet, og den forudsatte sikkerhedsstillelse skal foreligge i form af et dokument udstedt af råstofindvinderens pengeinstitut el. lign. over for Region Syddanmark.
- **Afgrænsning** for det område der må graves i, skal sættes af i marken efter nærmere aftale med Region Syddanmark. Pælene til afmærkning må ikke fjernes i indvindingsperioden, og skal sikres, så de ikke bliver beskadiget, fx med betonringe.
- **Tinglysning** af vilkår for efterbehandling på ejendommen skal være udført. Tinglysning udføres af Region Syddanmark og betales af ansøger.

Øvrige tilladelser og/eller dispensationer i forbindelse med råstofindvindingen, som ikke er nævnt i denne tilladelse skal indhentes separat.

Vilkår for tilladelse til råstofindvinding

Drift

1. Tilladelsen er gældende indtil 31. december 2025, hvor tilladelsen udløber. Såfremt indvindingen ikke er færdig, kan der søges om en ny tilladelse.
2. Der må årligt indvindes 100.000 m³ sand, sten og grus. Heraf må de 50.000 m³ indvindes under grundvandsspejlet.
3. Råstofgravens driftstider er:
 - a. Gravemaskiner, transport- og oparbejdningsanlæg: Mandag - fredag fra 7-16
 - b. Udlevering og læsning kan dog også ske i tidsrummet: Mandag – fredag fra 6-7
 - c. I enkeltstående tilfælde kan det være nødvendigt at afvige fra de generelle åbningstider. Dette må kun ske med accept af Region Syddanmark.
4. Til råstofindvinding, herunder behandling af materialerne, må kun anvendes de i ansøgningen angivne maskiner; 1 vådsorterer, 1 læsemaskine og 1 slæbeskovlsspil. Afvigelser herfra aftales med Region Syddanmark.
5. Der skal etableres en støjvold på matr. 1u Bøvl By, Sdr. Omme langs med Herningvej. Støjvolden skal udformes og placeres på samme måde, som den eksisterende støjvold langs med Herningvej. Støjvolden må ikke fjernes uden en forudgående accept fra Region Syddanmark.
6. Efter etableringsfasen må det ækvivalente støjniveau fra indvindingsområdet i driftssituationen ikke overstige følgende værdier målt/beregnet ved nærmeste nabobebyggelse:

Dage	Tidsrum	Støjniveau
Mandag – fredag	07.00 – 17.00	55 dB (A)
Mandag – fredag	17.00 – 22.00	45 dB (A)
Lørdag	07.00 – 22.00	
Søn- og helligdage	07.00 – 22.00	
Mandag – fredag	22.00 – 07.00	40 dB (A)
Lørdag	22.00 – 07.00	
Søn- og helligdage	22.00 – 07.00	

Det maksimale støjniveau må i alle dage i tiden fra kl. 22.00 (06.00) til kl. 07.00 ikke overstige 55 dB (A) målt/beregnet ved nærmeste nabobebyggelse.

Hvis tilsynsmyndigheden finder det påkrævet, skal virksomheden ved målinger eller beregninger dokumentere at ovenstående støjgrænser overholdes. Udgifterne hertil afholdes af virksomheden. Nævnte målinger/ beregninger skal udføres og rapporteres som ”Miljømåling – ekstern støj” i henhold til gældende lovgivning, og skal udføres af et laboratorium eller person, som er godkendt til dette af Miljøstyrelsen.

Målingernes/beregningernes samlede ubestemthed må for stationære kilder højst være på 3 dB (A) og for mobile kilder højst 5 dB (A).

Viser målingerne/beregningerne, at virksomheden overskrider grænseværdierne, skal virksomheden lade foretage afhjælpende foranstaltninger.

Støj fra til- og frakørende lastvogne mv. skal begrænses mest muligt. Køretøjer må, på råstofgravens areal, ikke holde med motoren i gang, med mindre læsning gør det påkrævet.

7. Der må ikke opstå støvgener uden for råstofgravens areal. Konstateres støvgener, der kan henføres til virksomhedens drift, skal der træffes foranstaltninger, f. eks. vanding til nedbringelse af generne.
8. Muld og overjordsdepoter skal placeres således, at der ikke kan ske sammenblanding med andre materialer.
9. Hvis der sker skader på skel eller evt. levende hegn er Indvinder forpligtet til at udbedre skaderne med mindre andet er aftalt med lodsejer og godkendt af Region Syddanmark.
10. Arealet, hvorpå der indvindes, må ikke overstige 7 ha. Der skal ske en løbende efterbehandling af afgravede områder i samme takt som indvindingen skrider frem. Ved graveområdet forstås områder, hvor muld og overjord er fjernet og gravning er påbegyndt, dog undtaget områder, som anvendes til interne veje, lager og produktionsanlæg.
11. Råstofindvindingen skal tilrettelægges og udføres i overensstemmelse med graveplanen, jf. bilag 1. Alle ændringer i graveplanen skal godkendes af Region Syddanmark.
12. Region Syddanmark skal til enhver tid holdes underrettet om, hvem der forestår indvindingen.
13. Personalet skal være bekendt med vilkårene i denne tilladelse samt den til dato gældende grave- og efterbehandlingsplan.

Afstandskrav og jordvolde

14. Grænsen for det område der må graves i, skal sættes af i marken efter nærmere aftale med Region Syddanmark. Pælene til afmærkning mv. må ikke fjernes, og skal sikres, så de ikke bliver beskadiget. Det kan f.eks. ske med betonringe.
15. Der må der ikke graves nærmere end 2 meter fra foden af støjvolden.

16. Der må ikke graves nærmere end 3 meter fra offentligt vejskel. Der må efter de 3 meter ikke graves under et skråningsanlæg på 1:2.
17. Graves der stejlere end vilkår 16 skal afstanden til skel tillægges 1 x gravedybden.
18. Tilladt gravedybde er til forekomstens bund under forudsætning af at skråningsanlæg ikke overskrides.

Vej og trafik

19. Indkørsel til råstofgraven skal ske ad eksisterende adgangsvej med udkørsel til Kirkebyvej. Der må ikke etableres andre adgangsveje til råstofgraven. Adgangsvejen skal renholdes efter behov.
20. Adgangsvejens hældning skal være således, at der ikke ledes vand og sand fra adgangsvejen ud på offentlig vej.
21. Adgangsvejen skal uden for åbningstiden være aflåst/afspærret med bom eller kæde.

Forureningsforebyggelse

22. Den der udnytter tilladelsen, skal drage omsorg for, at grundvandet ikke forurenes af olie-spild fra maskiner, og eventuelle brændstoftanke og for, at gravearbejderne ikke forårsager ødelæggelse eller beskadigelse af vandforsyningen i området.
23. Alt arbejde med miljøfremmede stoffer skal ske i henhold til de gældende regler.
24. Tankning, olieskift og lignende af grave- og læssemaskiner samt dumpere og andre selvkørende maskiner skal foregå uden for selve gravearealet, og som minimum skal olieskift, vask med videre finde sted på et godkendt, befæstet areal. Det samme gælder så vidt muligt for service og reparation.
25. Sorteringsanlæg, generatorer og andre mere stationære anlæg kan tankes fra en entreprenør-tank, der medbringes ved hver tankning. Tankanlægget skal være indrettet så spild undgås, og tankning skal foregå under konstant tilsyn.
26. Køretøjer og andre maskiner skal holdes i god stand, så der ikke forekommer oliedryp.
27. Tanke, beholdere og tankanlæg med olieprodukter, benzin og lignende skal opbevares forsvarligt uden for selve gravearealet i aflåst container med spildbakke, så der ikke er risiko for forurening af jord og grundvand eller regn- og spildevandssystemer. Opsætning af olietanke skal anmeldes til kommunen.

28. Afskaffelse af affald skal ske i henhold til Billund Kommunes Regulativ for affald.
29. Der må ikke deponeres affald eller andet, der kan forurene grundvand, jord og undergrund i grusgraven. Der skal træffes effektive foranstaltninger mod forurening f.eks. ved hegning.
30. Der må ikke foretages afbrænding i grusgraven.

Indvinding af overfladevand til grusvask

31. Billund Kommune har den 17. marts 2016 meddelt tilladelse til indvinding af overfladevand på følgende vilkår, jf. bilag 3;
 - Der må maksimalt indvindes 63.000 m³/år svarende til 40 m³/time.
 - Vandet må anvendes til grusvask og lignende.
 - Vandet der ledes tilbage til søen, må kun indeholde stoffer, der er naturligt forekommende i de opgravede materialer.
 - Skyllenvandet skal inden udledning til gravesøen passere et bundfældningsbassin
 - Tilladelsen er gældende indtil den 31. marts 2026

Dispensation efter NBL § 3 til grusgravning på hedeareal

32. Billund Kommune har den 8. december 2015 meddelt dispensation til fjernelse af hede på matr. 2v Kirkeby By, Sdr Omme og 1u Bøvl By, Sdr. Omme på følgende vilkår, jf. bilag 4;
 - Rydning af 11.700 m² hedeareal inden råstofindvinding
 - Tørveskrab på 7000 m², hvor der ikke foretages råstofindvinding
 - Etablering af erstatningsnatur jf. vilkår i dispensationen.

Dispensation efter skovloven til forlængelse af råstofindvinding

33. Naturstyrelsen har den 11.april 2016 meddelt dispensation til forlængelse af råstofindvindingen på matr. 1cu, 1n og 2q Kirkeby By, Sdr. Omme og 1n Bøvl By, Sdr. Omme, jf. bilag 5. Vilkår i dispensationen skal overholdes.

Tilladelse efter skovloven til råstofindvinding på matr. 2v Kirkeby By, Sdr. Omme og 1u Bøvl By, Sdr. Omme

34. Naturstyrelsen har den 11.april 2016 meddelt tilladelse til råstofgravning på matr. nr. 2v, Kirkeby By, Sdr. Omme og 1u Bøvl By, Sdr. Omme, jf. bilag 6. Vilkår i dispensationen skal overholdes.

Efterbehandlingsvilkår

35. Efterbehandlingen skal ske efter den godkendte efterbehandlingsplan, jf. bilag 2. Alle ændringer i efterbehandlingsplanen skal godkendes af Region Syddanmark.
36. Efterbehandlingsarbejdet skal påbegyndes og gennemføres så tidligt, som det under hensyn til råstofgravens drift er praktisk muligt.
37. Der skal stilles en sikkerhed for gennemførelsen af efterbehandlingen, jf. side 11. Region Syddanmark kan kræve sikkerhedsstillelsen forhøjet, hvis det findes nødvendigt på grund af ændringer i efterbehandlingsplanen og/eller andre forhold. Sikkerheden skal gælde til efterbehandlingen er udført og godkendt af Region Syddanmark.
38. Hele området efterbehandles til naturformål med sø. Naturområderne skal så vidt det muligt efterbehandles uden brug af muld.
39. Efterbehandlingen af råstof søen skal udformes på følgende måde:
- Det må ikke udlægges muld nærmere end 20 meter fra højeste grundvandsstand
 - Med et varierende forløb af søbredden
 - Min. 5 meter sikkerhedszone langs søbredden med et maksimalt anlæg på 1:5
 - Min. 8 meter lavvandszone med et anlæg på maksimalt 1:5

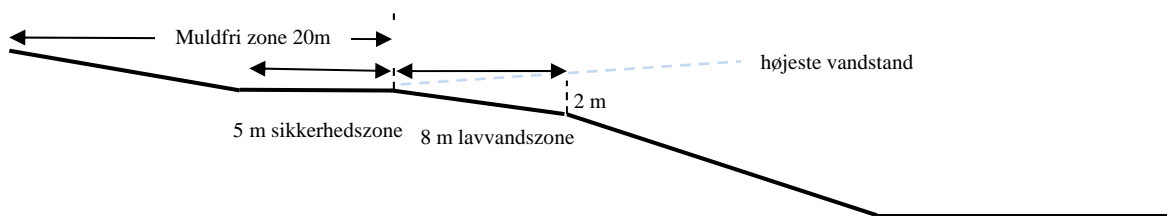

Skitse for udformning af søbredder

40. Der er fredsskovspligt på matr. nr. 1cu og 2q Kirkeby By, Sdr. Omme og 1n Bøvl By, Sdr. Omme.
41. På matr. 1u og 2v skal der etableres lavvandede zoner (anlæg 1:20) langs med Herningvej og Kirkebyvej med en bredde på ca. 10 meter. Zonerne placeres i koten for middelvandsstanden.

42. Forinden større efterbehandlingsarbejder påbegyndes, skal Region Syddanmark underrettes herom, således at evt. tvivsspørgsmål omkring efterbehandlingsens udførelse kan afklares.
43. Fjernes eller beskadiges beplantning i skel skal en tilsvarende beplantning etableres som en del af efterbehandlingsarbejdet.
44. Graveområdet skal umiddelbart efter gravearbejdets afslutning ryddes for alle i tilknytning til råstofindvindingen opførte bygninger eller andet oplag, der virker skæmmende i naturen.
45. Såfremt tilladelsen inddrages i medfør af Råstoflovens § 11, indtræder efterbehandlingsforpligtigelsen omgående.
46. I tilfælde af gravning på tilgrænsende ejendomme kan Region Syddanmark på et hvilket som helst tidspunkt, under som efter gravningens afslutning, forlange gennemgravning og efterbehandling af skelområdet, således at hele forekomsten udnyttes, og således at der ikke står en vold tilbage mellem ejendommene.
47. Når efterbehandlingen af indvindingsområdet er godkendt af Region Syddanmark, vil de tinglyste bestemmelser blive afløst og sikkerhedsstillelsen blive frigivet.

Generelle bestemmelser

Følgende gælder i øvrigt efter loven:

Tilladelsen kan tilbagekaldes af Region Syddanmark i tilfælde af grov eller gentagen overtrædelse af vilkår, eller efter lovgivningen i øvrigt.

Tilladelsen bortfalder, såfremt råstofindvindingen ikke er begyndt senest 3 år efter, at den er meddelt, eller ikke har været udnyttet i 3 på hinanden følgende år.

Vilkårene er bindende for ejere og indehavere af andre rettigheder over ejendommen uden hensyn til, hvornår retten er stiftet og uanset om der sker tinglysning.

Region Syddanmark kan på et senere tidspunkt fastsætte yderligere vilkår eller foretage ændringer af allerede stillede vilkår, såfremt dette måtte vise sig nødvendigt

Findes der under indvindingen grave, gravpladser, bopladser, ruiner eller andre jordfaste fortidsminder, skal fundet straks anmeldes til Sydvestjyske Museer. Indvindingen skal standses i det omfang den berører fortidsmindet.

I tilfælde af at en virksomhed, som foretager indvinding, går konkurs eller i betalingsstandsning m.v., er såvel ejendommens ejer som den, der driver virksomheden, forpligtiget til straks at underrette Region Syddanmark.

Tilførsel af såvel forurenede som uforurenede jord til råstofgrave og tidligere råstofgrave er forbudt, jf. Jordforureningslovens § 52.

Resultater af råstofboringer eller prøveboringer i jorden skal indberettes til GEUS inden 3 måneder efter udførelsen. Indberetningen skal ske på særlige skemaer, jf. råstoflovens § 28, stk. 1.

Der skal betales råstofafgift ved indvinding af naturbundne råstoffer, jf. lov nr. 1408 af 21. december 2005 om ændring af lov om afgift af affald og råstoffer.

Tilladelsen fritager ikke indehaveren af tilladelsen for ansvar over for tredjemand efter sædvanlige naboetlige regler.

Erstatningsansvar for eventuelle skader opstået som følge af indvindingen, påhviler vedkommende, der udnytter tilladelsen efter de almindelige erstatningsregler.

Sikkerhedsstillelse

Sdr. Omme Handels- og Transportselskab ApS skal stille en sikkerhed til sikring af efterbehandlingsarbejderne på matr. nr. 2q, 2e, del af 1cu, del af 2v Kirkeby By, Sdr. Omme, Billund Kommune og matr. nr. 1æ, 1n, del af 1u Bøvl By, Sdr. Omme i Billund Kommune på kr. 600.000 indeks 102,46, 1. kvartal 2016. På baggrund af gravefeltets størrelse samt efterbehandlingsplanen har regionen vurderet, at en sikkerhedsstillelse på kr. 600.000 er dækkende.

Der skal fremsendes en sikkerhedsstillelse til Region Syddanmark, inden tilladelsen kan tages i brug.

Sikkerhedsstillelsens størrelse afhænger af at det aktuelle gravefelt ikke overstiger 7 ha og kan reguleres, når Region Syddanmark skønner dette nødvendigt af hensyn til ændringer i prisniveau, graveplan, efterbehandling eller lignende.

Sikkerhedsstillelsen skal årligt indeksreguleres pr. 1. april efter Danmarks Statistiks reguleringsindeks for jordarbejder. Sikkerhedsstillelsen reguleres efter foregående års indeks for 1. kvartal.

Sikkerhedsstillelsen skal være gældende indtil efterbehandlingsarbejdet er afsluttet og godkendt af Region Syddanmark, idet sikkerhedsstillelsen først da vil kunne frigives.

Tinglysning

Vilkårene er bindende for ejere og indehavere af andre rettigheder over ejendommen uden hensyn til, hvornår retten er stiftet og uanset om der sker tinglysning. Vilkårene om efterbehandling skal efter reglerne tinglyses på ejendommene, når klagefristen er udløbet. Tinglysningen sker i medfør af Råstoflovens § 10, stk. 5 med Region Syddanmark som påtaleberettiget.

Indvinder skal efter loven betale tinglysningen. Når tinglysningen er sket, vil Region Syddanmark sende en regning for udlagt tinglysningsgebyr.

Tilsyn

Region Syddanmark er tilsynsmyndighed i forhold til, at vilkårene i tilladelsen overholdes. Tilsynsmyndigheden kan meddele påbud om, at et ulovligt forhold skal berigtiges inden for en nærmere fastsat frist. Tilsynsmyndigheden kan, såfremt et påbud ikke efterkommes indenfor den fastsatte frist, lade de påbudte foranstaltninger udføre for den ansvarliges regning.

Afgørelse om ikke VVM-pligt

Der foreligger en VVM-redegørelse for ”Råstofindvinding ved Kirkeby plantage” fra 2004. Der er nu søgt om tilladelse til fortsat drift samt udvidelse af graveområdet.

Region Syddanmark har gennemført en VVM-screening af det ansøgte. Det vurderes samlet, at en tilladelse til det ansøgte ikke kræver udarbejdelse af en VVM-redegørelse (Vurdering af Virkninger på Miljøet), da den ansøgte ændring af råstofindvinding ikke vurderes at give anledning til væsentlige ændringer af miljøpåvirkningen.

Der er i råstofindvindingstilladelsen stillet vilkår, der tager hensyn til de konkrete miljøpåvirkninger, som råstofindvindingen medfører.

Screeningen er ikke en tilladelse, men alene en afgørelse om at projektet ikke skal gennem en VVM-proces.

Lovgrundlaget

Afgørelsen om VVM-pligt er meddelt i henhold til VVM-bekendtgørelsen § 3, stk. 1

Screening er en administrativ proces, hvor projektet vurderes i forhold til en række faste kriterier, bl.a.

- projektets dimensioner,
- den miljømæssige sårbarhed i de geografiske områder, der kan blive berørt,
- påvirkningens omfang (geografisk og omfanget af personer, der berøres),
- påvirkningens varighed, hyppighed og reversibilitet,
- kumulative effekter.

Projektets dimensioner

Der er ansøgt om at grave på 7 ha og der forventes en årlig indvinding på 100.000 m³.

Den miljømæssige sårbarhed

Arealet ligger i et OSD-område og er indvindingsopland til vandværk med almen drikkevandsforsyning (Sandet vandværk DGU103.1347). Råstofgravningen vurderes ikke at forringe vandkvaliteten. Erfaringsmæssigt udgør råstofindvinding kun en begrænset risiko for forurening af grundvandet. Der fastsættes vilkår i tilladelsen vedrørende håndtering af drivmidler, som kan forurene grundvandet.

Der er ikke registreret sårbare vådområder i umiddelbar nærhed af indvindingsområdet.

Del af indvindingsområdet er omfattet af fredsskovspligt. Naturstyrelsen har vurderet forholdene og givet henholdsvis en dispensation og en tilladelse til råstofgravning på arealet. Afgørelserne er ikke påklaget.

Del af indvindingsområdet er hede beskyttet efter § 3 i Naturbeskyttelsesloven. Kommunen har givet tilladelse til gravning mod erstatningsnatur.

Graveområdet ligger ca. 8 km nord for Skjern Å, nr. 61 – på grund af afstand og projektets karakter vil der ikke ske påvirkning.

Boris Hede ligger ca. 8,5 km i vestlig retning fra råstofindvindingen – på grund af afstand og projektets karakter vil der ikke ske påvirkning.

Der er ikke noget der indikerer, at området rummer hverken beskyttede arter efter bilag IV eller rødlistearter.

Der er ingen fredninger eller fredede fortidsminder i området.

Påvirkningens omfang

Det ansøgte graveområde er på 7 ha. Der er meget få naboer omkring graveområdet, som vil blive berørt af graveaktiviteterne og generne vurderes ikke store. Formålet med driftsvilkårene er at sænke eller fjerne gener ved råstofgravningen.

Støvgener afhjælpes ved at vande i tørre perioder, jf. vilkår 7. Støjkrav, se driftsvilkår 6, overholdes ved hjælp af støjvolde ved specifikke driftstider, jf. vilkår 3.

Påvirkningens varighed, hyppighed og reversibilitet

Tilladelsen vil have en varighed af ca. 10 år. Råstofindvinding er en irreversibel proces, og råstofferne kan derfor ikke indvindes igen. Arealet reetableres til natur med sø efter endt indvinding af råstoffer.

Kumulative effekter

Arealet er beliggende i det 295 ha store graveområde 530-4 (Rishøjgård) udlagt i Region Syddanmarks Råstofplan 2012. Der er tilladelse til råstofindvinding henholdsvis 1,5 km nordvest for området (Kirkebyvej) og 2,2 km syd for området (Herningvej). Det vurderes, at der ikke vil opstå en øget trafikbelastning på områdets veje, som en konsekvens af indvindingen på det ansøgte område. Det skyldes blandt andet at den årlige indvindingsmængde ikke øges væsentligt i forbindelse med den nye tilladelse, samt at trafikken forholdsvis hurtigt kan afvikles via det overordnede vejnet (Herningvej). Dermed vil trafikbelastningen i området forblive på det nuværende niveau. Samtidig vurderes det, at der ikke vil være kumulative påvirkninger fra de to andre indvindinger sammen med det ansøgte område, primært på grund af afstanden mellem de tre områder.

Regionen har på baggrund af det ovenstående vurderet, at de generelle miljøregler, samt de vilkår der er stillet for råstofindvindingen, er tilstrækkelige til at sikre miljøet i det aktuelle tilfælde.

Ansøgningsprocessen

Ansøgning – udtalelser og tilladelser (stjernehøring)

Ansøgningsmaterialet har været sendt i høring til følgende:

Billund Kommune

Sydvestjyske Museer

Vera og Søren Larsen, Kirkebyvej 66, 7260 Sønder Omme

Jens Sandholm Pedersen, Kirkebyvej 74, 7260 Sønder Omme

Billund Kommune har givet en dispensation efter naturbeskyttelsesloven til grusgravning på § 3 beskyttet heddeareal, se bilag 4. Der har ikke været yderligere bemærkninger i forbindelse med stjernehøringen.

Region Syddanmark har ikke undersøgt om der findes forsyningsledninger i området. Det påhviler derfor indvinder at indhente de fornødne ledningsoplysninger, og samtidig kontakte ledningsejerne.

Partshøring

Region Syddanmark sender dette udkast til tilladelse i partshøring i medfør af Forvaltningslovens § 19, stk. 1. Formålet med høringen er, at regionen træffer den endelige afgørelse på et fuldt oplyst grundlag. Høringen forløber i perioden 8. juni – 8. juli 2016.

Høring af Billund Kommune vedr. fastsættelse af efterbehandlingsvilkår

Region Syddanmarks udkast til tilladelsen er endvidere i høring hos Billund Kommune omkring fastsættelse af vilkår om efterbehandling i perioden 8. juni – 8. juli 2016 i medfør af Råstoflovens § 10a.

Klagevejledning

Region Syddanmarks afgørelse efter Råstofloven (selve tilladelsen) og afgørelse efter Planloven (VVM-screeningen) kan påklages til Natur og Miljøklagenævnet.

Klageberettigede efter Råstofloven er:

1. adressaten for afgørelsen,
2. offentlige myndigheder,
3. en berørt nationalparkfond oprettet efter lov om nationalparker,
4. lokale foreninger og organisationer, som har en væsentlig interesse i afgørelsen,

5. landsdækkende foreninger og organisationer, hvis hovedformål er beskyttelse af natur og miljø,
6. landsdækkende foreninger og organisationer, som efter deres formål varetager væsentlige rekreative interesser, når afgørelsen berører sådanne interesser, og
7. enhver med individuel væsentlig interesse i afgørelsen.

Klageberettigede efter Planloven er Erhvervs- og vækstministeren og enhver med retlig interesse i sagens udfald samt en nationalparkfond oprettet efter lov om nationalparker. Klageberettiget er endvidere landsdækkende foreninger og organisationer, der som hovedformål har beskyttelse af natur og miljø eller varetagelse af væsentlige brugerinteresser inden for arealanvendelsen. Foreningen eller organisationen skal kunne dokumentere dens formål ved vedtægter eller love, og repræsentere mindst 100 medlemmer.

Klagen sendes til regionen gennem Klageportalen via link på forsiden af www.nmkn.dk. En klage er indgivet, når den er tilgængelig for regionen i Klageportalen. En klage koster kr. 500. Gebyret betales med betalingskort i Klageportalen. Gebyret tilbagebetales, hvis klager får helt eller delvis medhold i klagen.

En evt. klage skal være tilgængelig for Region Syddanmark i klageportalen senest den 9. august 2016 kl. 23.59. Ansøger får besked, hvis der klages over afgørelsen.

Tilladelsen må ikke udnyttes, før klagefristen er udløbet.

Klage over råstoftilladelsen har opsættende virkning, medmindre klagemyndigheden bestemmer andet.

Klage over VVM-screeningsafgørelsen har som udgangspunkt ikke opsættende virkning, klagenævnet kan dog bestemme andet.

Hvis afgørelsen ønskes indbragt for domstolene, skal dette ske inden 6 måneder fra modtagelsen af dette brev.

Yderligere oplysninger kan fås ved henvendelse til Region Syddanmark, Miljø & Råstoffer, miljoe-raastoffer@rsyd.dk gerne med henvisning til sagsnr. og titlen på tilladelsen.

Med venlig hilsen

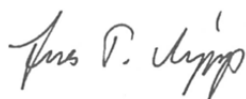

Jens T. Vejrup
Geolog

Kopi til:

Billund Kommune, kommunen@billund.dk; mano@billund.dk

Naturstyrelsen, Vadehavet

Sydvestjyske Museer, museum@sydvestjyskemuseer.dk

Vera og Søren Larsen, Kirkebyvej 66, 7260 Sønder Omme, granly@hotmail.dk

Jens Sandholm Pedersen, Kirkebyvej 74, 7260 Sønder Omme

Danmarks Naturfredningsforening, dn@dn.dk

Dansk Botanisk Forening, dbotf@mail.tele.dk

Dansk Ornitologisk Forening, natur@dof.dk

Friluftsrådet, fr@friluftraadet.dk

Skat, myndighed@skat.dk

Bilag

- 1. Graveplan**
- 2. Efterbehandlingsplan**
- 3. Tilladelse fra Billund Kommune til indvinding af overfladevand**
- 4. Dispensation fra Billund Kommune efter Naturbeskyttelseslovens § 3 til fjernelse af hede**
- 5. Naturstyrelsens dispensation efter skovloven til forlængelse af råstofindvinding**
- 6. Naturstyrelsens tilladelse efter skovloven til råstofindvinding på matr. 2v Kirkeby By, Sdr. Omme og matr. 1 u Bøvl By, Sdr. Omme**

Bilag 1 – Graveplan

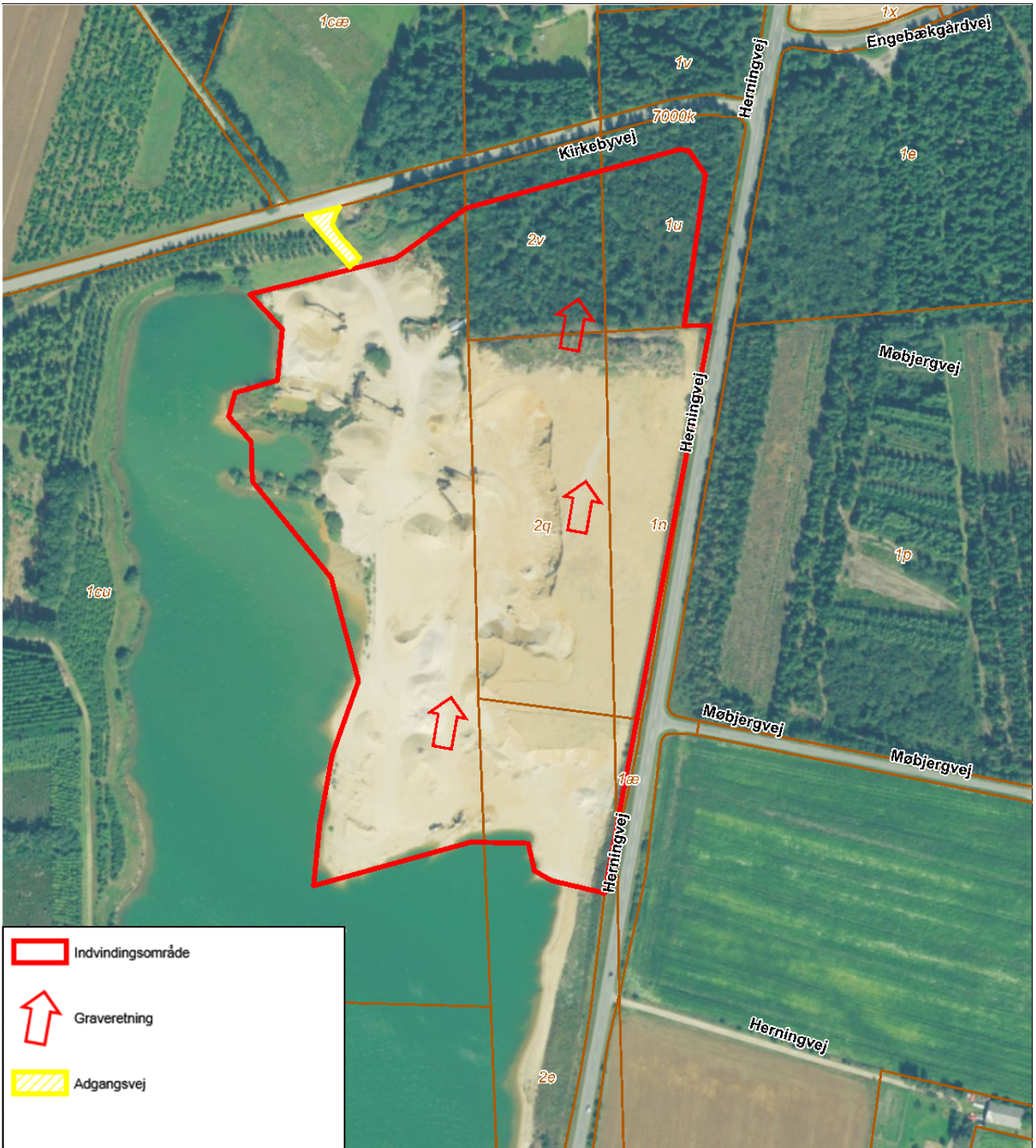

Bilag 2 – Efterbehandlingsplan

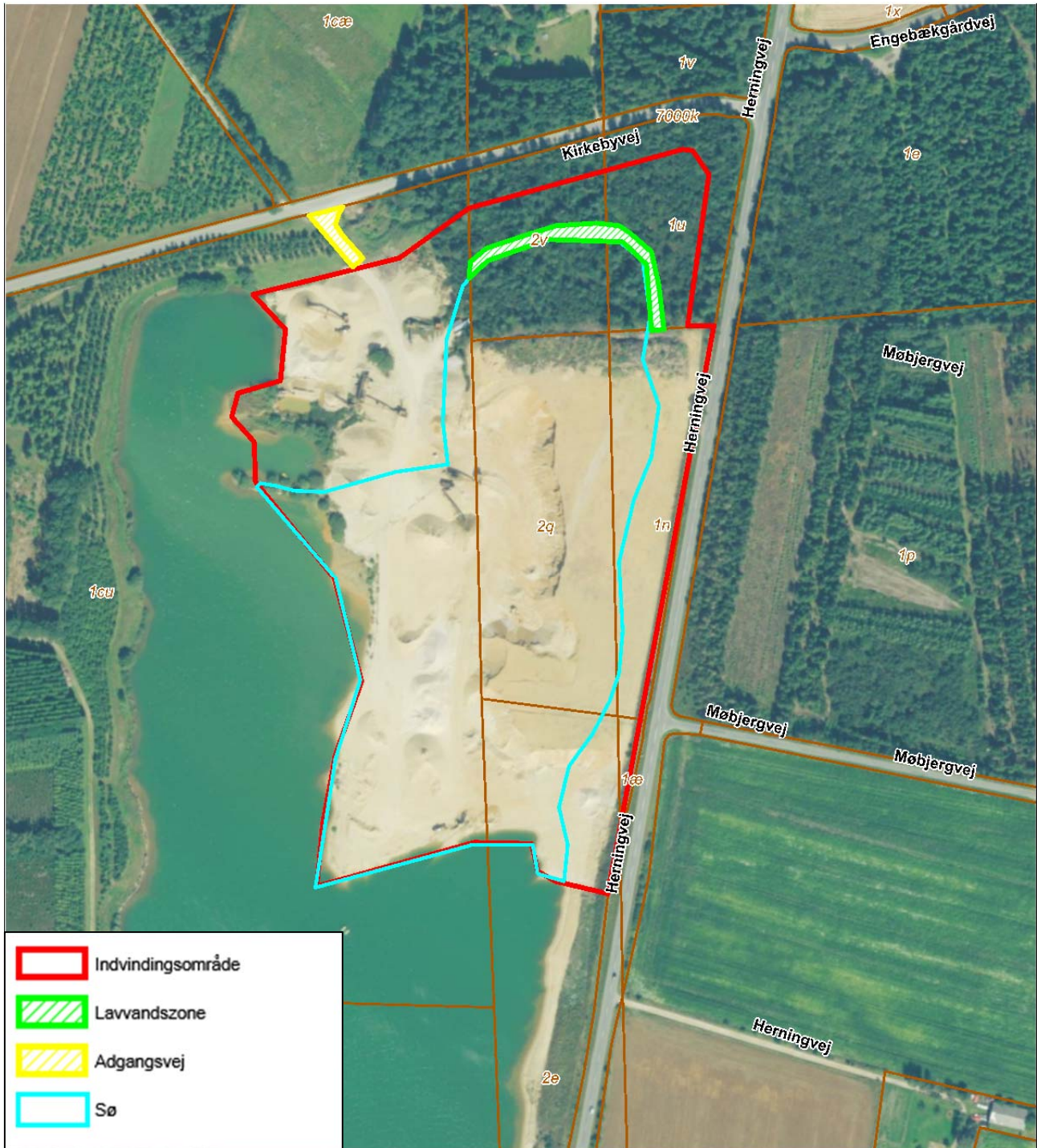

Bilag 3 – Billund Kommune; Tilladelse til indvinding af overfladevand

SDR. OMME HANDELS- OG TRANSPORTSELSKAB ApS
Skolegyden 18
7200 Grindsted



Tilladelse til indvinding af overfladevand fra gravesø til grusvask mv. samt tilladelse til udledning af vaskevand til gravesø

Dato: 17-03-2016

Tilladelse og vilkår

Billund Kommune giver hermed tilladelse til indvinding af overfladevand til grusvask mv. fra gravesø på Kirkebyvej 75, 7260 Sønder Omme, *matrikel nr. 1cu, 1n og 2e, Kirkeby By, Sdr. Omme*, samt tilladelse til udledning af vaskevand tilbage til gravesøen.

Teknik & Miljøforvaltning

Natur og Miljø
Jorden Rundt 1
7200 Grindsted

Tlf. 7972 7200
www.billund.dk

Tilladelsen er givet i henhold til Vandforsyningslovens¹ § 20, Bekendtgørelse om vandindvinding og vandforsyning² og Miljøbeskyttelseslovens³ § 28, stk. 1 på nedenstående vilkår:

Journalnr.: 01.09.00 G00
Sagsnr.: 16/4753
Dok.nr.: 8

1. Der må indvindes overfladevand fra gravesøen på *matrikel nr. 1cu, 1n og 2e, Kirkeby By, Sdr. Omme*.
2. Der må maksimalt indvindes 63.000 m³/år, 350 m³/dag og 40 m³/time.
3. Vandet må anvendes til grusvask og lignende.
4. Vaskevand, der hentes fra gravesøen, skal efter endt brug ledes tilbage til gravesøen, og det må kun indeholde stoffer, der er naturligt forekommende i de opgravede materialer.
5. Skyllenvandet skal inden udledning til gravesøen passere et bundfældningsbassin.
6. Tilladelsen er gældende indtil den 31. marts 2026.

Sagsbehandler:
Thomas Løbner Maigaard
Tlf. 7972 7096
THM@billund.dk

Sagens behandling

Billund Kommune har den 25. februar modtaget en ansøgning om indvinding af overfladevand til grusvask mv. fra gravesø på *matrikel nr. 1cu, 1n og 2e, Kirkeby By, Sdr. Omme*, samt en ansøgning om udledning af vaskevand tilbage til gravesøen. Det er ansøgningen oplyst, at vandforbruget er på omkring 40 m³/time og 350 m³/døgn, og at anlægget er drift omkring 180 dag om året – hvilket svarer til 63.000 m³/år.

¹ LBK. nr. 1199 af 30/09/2013. Bekendtgørelse af lov om vandforsyning, med senere ændringer

² BEK nr. 1451 af 11. december 2007. Bekendtgørelse om vandindvinding og vandforsyning, med senere ændringer

³ LBK. nr. 1317 af 19. november 2015. Bekendtgørelse af lov om miljøbeskyttelse, med senere ændringer

Vandressource

Idet vandet, som indvindes fra gravesøen, ledes tilbage til denne efter brug, vil forbruget vand kun bestå i den forøgede fordampning anvendelsen giver anledning til. Det reelle vandforbrug vurderes derfor at være af en ubetydelig karakter.

Inden for 300 m findes to vandindvindingsboringer, med DGU-numre 104.1557 og 104.2850. På ovenstående baggrund vurderes vandindvindingsboringerne ikke at blive påvirket af det ansøgte.

Drikkevandsinteresser

Arealet med råstofindvinding er beliggende i Område med Særlige Drikkevandsinteresser (OSD), samt i indvindingsopland til vandværk med almen drikkevandsforsyning.

Sandet vandværks administrative indvindingsopland strækker sig med en indvindingstilladelse på 85.000 m³/år, ind i den nordligste del af råstofgraveområdet (Se bilag 1). Sandet vandværk indvinder fra boringen med DGU-nummer 103.1347, der har indtag fra 73 til 85 meter under terræn. Dermed indvindes der fra det øvre miocæne grundvandsmagasin, der benævnes Bastrup Sandet. Der indvindes fra et godt beskyttet magasin, hvor vandtypen i boringen er D.

På ovenstående vilkår vurderes det ansøgte ikke at true grundvandskvaliteten eller -kvantiteten.

Beskyttede naturområder, bilag 4 arter samt EU-habitat- og EU-fuglebeskyttelsesområder

EU-habitat- og EU-fuglebeskyttelsesområder *Boris Hede* er beliggende ca. 8,5 km i vestlig retning fra råstofindvindingen. På baggrund af den store afstand og den meget begrænsede mængde, er det kommunens vurdering, at vandindvinding ikke vil medføre en påvirkning af EU-habitat- og EU-fuglebeskyttelsesområde *Boris Hede*.

Råstofindvindingen udføres i et område, der er tidligere har været registreret som tør hede beskyttet af Naturbeskyttelseslovens⁴ § 3. Størsteparten af arealet er afregistreret, og der er udlagt erstatningsnatur. Den absolut nordligste del af heden er bibeholdt, men da heden ikke er afhængig af grundvandsspejlets beliggenhed, vurderes det at det ansøgte ikke vil medføre en tilstandsændring i dette areal.

Der ses ikke yderligere vandafhængig og beskyttet natur inden for 300 m eller inden for den maksimale påvirkningsradius for området for råstofindvindingen.

Billund Kommune vurderer, at det ansøgte ikke forringer levevilkårene for arter, der er omfattet af Habitatdirektivets⁵ bilag IV. Billund Kommune har dog ikke kendskab til bilag IV arternes udbredelse indenfor og i nærheden af det pågældende område.

⁴ LBK nr. 951 af 03/07/2013. Lov om naturbeskyttelse, med senere ændringer

⁵ Rådets direktiv 92/43/EØF af 21. maj 1992 om bevaring af naturtyper samt vilde dyr og planter

Afgørelse i forhold til VVM-reglerne

Billund Kommune har som led i sagsbehandlingen foretaget en vurdering af vandingvindingens karakteristika, placering, og miljøpåvirkninger jf. VVM-bekendtgørelsen bilag 3⁶. På baggrund af denne vurdering har Billund Kommune afgjort, at projektet ikke er VVM-pligtigt.

Erstatningsregler

Anlæggets ejer er erstatningspligtig efter reglerne i Vandforsyningslovens § 23 for de skader, der kan voldes under brug af anlægget, på bestående forhold som f.eks. ændring af grundvandsstanden, vandføringen i vandløb eller vandstanden i søer mv..

I mangel af enighed om erstatning kan spørgsmålet indbringes for taksationsmyndigheden jf. Vejloven⁷.

Offentliggørelse

Afgørelse annonceres den 21. marts 2016 på kommunens hjemmeside samt i Midtjysk ugeavis og Billund Ugeavis.

Klagevejledning

Kommunens afgørelse efter Vandforsyningsloven, Miljøbeskyttelsesloven og VVM-reglerne, kan påklages til Natur- og Miljøklagenævnet.

Fristen for at klage er den 18. april 2016.

Du klager via Klageportalen, der ligger på www.borger.dk og www.virk.dk. Vejledning om, hvordan man skal logge på og anvende Klageportalen, kan findes på Natur- og Miljøklagenævnets hjemmeside www.nmkn.dk, samt på www.borger.dk og www.virk.dk. Klagen sendes gennem Klageportalen til kommunen. En klage er indgivet, når den er tilgængelig for kommunen i Klageportalen. Når du klager, skal du betale et gebyr på kr. 500. Du betaler gebyret med betalingskort i Klageportalen. Natur- og Miljøklagenævnet skal som udgangspunkt afvise en klage, der kommer uden om Klageportalen. Hvis du ønsker at blive fritaget for at bruge Klageportalen, skal du sende en begrundet anmodning til kommunen. Kommunen videresender herefter anmodningen til Natur- og Miljøklagenævnet, som træffer afgørelse om, hvorvidt din anmodning kan imødekommes.

Hvorvidt en klage har opsættende virkning fremgår af den aktuelle lovtæst. Udnyttelse af afgørelsen inden klagefristens udløb sker på egen risiko.

Hvis afgørelsen ønskes indbragt for domstolene, skal søgsmål være anlagt inden 6 måneder, eller - hvis sagen påklages - inden 6 måneder efter, at endelig afgørelse foreligger. For Vandforsyningsloven er der ingen gældende søgsmålsfrist.

Skulle I have spørgsmål, er I velkomne til at kontakte mig.

⁶ BEK nr. 1654 af 27/12/2013. Bekendtgørelse om vurdering af visse offentlige og private anlægs virkning på miljøet (VVM) i medfør af lov om Planlægning

⁷ LBK nr. 1048 af 03/11/2011. Bekendtgørelse af lov om offentlige veje, med senere ændringer

Med venlig hilsen



Thomas Løbner Maigaard
Miljøsagsbehandler, Dambrug





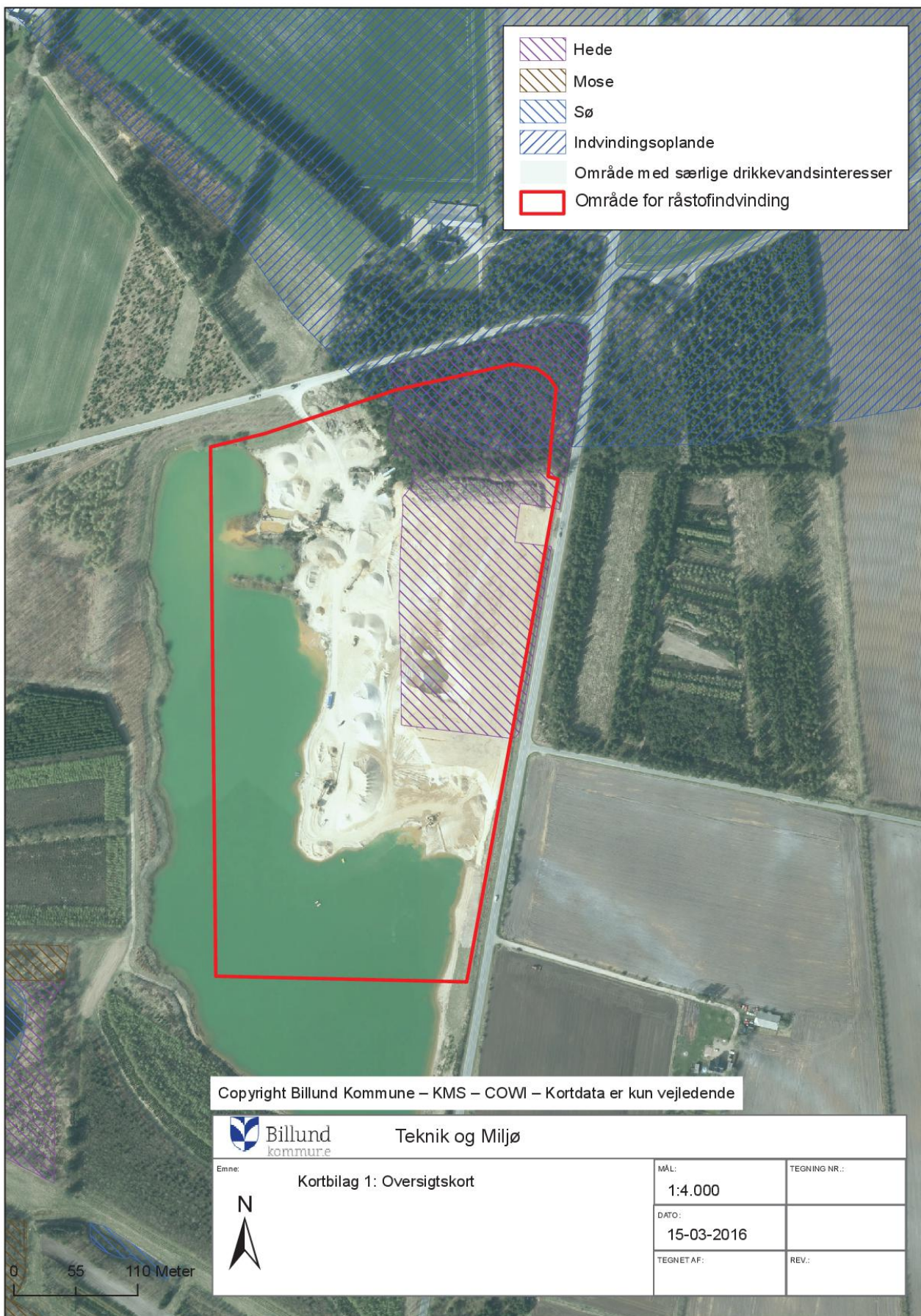

Bilag

- Bilag 1: Oversigtkort

Kopi af tilladelsen er sendt til:

- Embedslægeinstitutionen for Region Syd, sesyd@sst.dk
- Danmarks Naturfredningsforening, dnbillund-sager@dn.dk
- Danmarks Sportsfiskerforbund, lbt@sportsfiskerforbundet.dk
- Forbrugerrådet, fbr@fbr.dk
- Region Syddanmark, kontakt@rsyd.dk
- Herning Kommune, kommunen@herning.dk
- Sandet vandværk, solhjem-sandet@mail.tele.dk



-  Hede
-  Mose
-  Sø
-  Indvindingsoplande
-  Område med særlige drikkevandsinteresser
-  Område for råstofindvinding

Copyright Billund Kommune – KMS – COWI – Kortdata er kun vejledende



Teknik og Miljø

Emne:

Kortbilag 1: Oversigtskort

MÅL:

1:4.000

TEGNING NR.:

DATO:

15-03-2016

TEGNET AF:

REV.:



0 55 110 Meter

Bilag 4 – Billund Kommune; Dispensation efter NBL § 3 til fjernelse af hede.

Sdr. Omme Handel og Transportselskab ApS



Dispensation efter naturbeskyttelsesloven til grusgravning i hede.

Sdr. Omme Handel og Transportselskab ApS har søgt om dispensation til at indvinde råstoffer på matr. nr. 2v, Kirkeby By, Sdr. Omme og matr. nr. 1u, Bøvl by, Sdr. Omme. Matriklen er tilknyttet ejendommene beliggende på Kirkebyvej 66 og 70, 7260 Sdr. Omme. Arealet er ejet af Vera og Søren Hansen. Området, hvor aktiviteten ønskes er registreret som hede.

Lovhjemmel

Jf. naturbeskyttelseslovens¹ § 3 må der ikke foretages ændringer i tilstanden af naturbeskyttede arealer. Kommunen kan kun i særlige tilfælde gøre undtagelse fra bestemmelsen, jf. § 65, stk. 3. Der er dog en mere lempelig praksis når afgørelsen skal give mulighed for indvinding af råstoffer.

Kommunens afgørelse

Billund Kommune giver hermed dispensation til at indvinde råstoffer på 11.700 m² hede og rydde, optrække rødder samt tørveskrab på de resterende ca. 7000 m². Se kortbilag 1.

Dispensationen gives på følgende vilkår:

Straks udlægning af erstatningsnatur til hede:

- Der udlægges og foretages pleje af 11.700 m² sammenhængende erstatningsnatur før indvinding af råstoffer jf. kortbilag 2, Erstatningsnaturen udlægges indenfor det blå polygon, men det rødt markeret areal på kortbilag 2 skal udlægges.
- Træer fjernes fra området, dog må der bevares 20-30 solitære træer.
- Der skal foretages høslæt/hedehøstning hvor materialet fjernes.
- Overnævnte plejetiltag skal foretages før indvinding af råstoffer.

¹ LBK nr. 951 af 03/07/2013 Bekendtgørelse af lov om naturbeskyttelse

Dato: 08/12 2015

Teknik & Miljøforvaltningen

Natur og Miljø
Jorden Rundt 1
7200 Grindsted

Tlf. 7972 7200
www.billund.dk

Journalnr.: 01.05.08 P25

Sagsnr: 15/18894

Dok.nr.: 5

Ks. Nr. P 9.4.1.4 V. 11.3

Sagsbehandler:

Mads Navntoft Olsen
Tlf. 79 72 70 99

MANO@billund.dk

- Området skal klippes minimum hvert 5 år i 15 år.
- Plejen skal foretages i perioden 1/9 til 1/3.
- Billund Kommune underrettes en uge før indvinding af råstoffer med henblik på at besigtige området.

Senere udlægning af erstatningsnatur:

- Der udlægges yderligere 11.700 m² erstatningsnatur senest 10 år fra dags dato, området er beliggende indenfor det blå polygon på kortbilag 2.
- Der må ikke forekomme muld/jord på området.
- Der udlægges 1-2 søer med en hældning på primært 1:5 og en samlet maksimal størrelse på 500 m².
- Dybden på søerne må maksimalt være 2,5 meter.
- Der må ikke udsættes dyr og planter i søerne.
- Søerne må på intet tidspunkt være sammenhængende med andre søer.
- Der skal foretages høslæt hvert 2. år i 5 år.

Oprindeligt hedeareal plejes:

- Hedeområdet ved Kirkebyvej plejes ved at træer fjernes og rødder optrækkes og fjernes fra området.
- Der kan foretages enkelte skrab på 5x5 meter.
- Der må ikke forekomme blivende kørespor.
- Plejen skal foretages i perioden 1/9 til 1/3
- Billund Kommune skal underrettes en uge før opstart af pleje.

Generelle vilkår

- Alle vilkår og kortbilag tinglyses på de pågældende matrikler for lodsejers regning.

Disse vilkår er stillet for at bevare naturværdierne i området.

Bemærk, at dispensationen bortfalder såfremt den ikke er udnyttet inden 3 år efter, at den er meddelt.

Redegørelse

Billund Kommune har truffet afgørelsen på baggrund af følgende:

Naturværdi på den eksisterende hede:

Hedeområdet er under kraftig tilgroning med primært bjergfyr. Vegetation er domineret af bølget bunke, revling, tyttebær og hedelyng, hist og her er der registret rensdyrlav, sand star, pille star, lav skozoner, håret høgeurt, almindelig kongepen og almindelig gyldenris. Billund Kommune vurderer at hedearealet har en forholdsvis lav naturværdi.

Straks udlægning af erstatningsnatur

Området der benyttes til straks erstatningsnatur har en fin botanik og der er blandt andet registreret sand hvene, håret og engelsk visse, børste siv mm. Større dele af området har en dominans af hedelyng. Den fine botanik er vist som to røde polygoner på kortbilag 2, disse arealer skal udlægges som erstatningsnatur. Den resterende erstatningsnatur skal udlægges indenfor det blå polygon jf. kortbilag 2.

Billund Kommune vurderer, at området er ideelt at etablere hede på, men træer og gyvel skal fremadrettet holdes nede, ellers vil området meget hurtigt vokse ud af naturbeskyttelseslovens beskyttelse. Billund Kommune vurderer dog at 20 til 30 solitære træer ikke forhindrer, at området kan opnå status som hede i naturbeskyttelseslovens forstand.

Området høstes så den høje hedelyng forynges og det afklippede materiale fjernes fra området, herved beriges vegetationen ikke og spiringsbede bliver ikke ødelagt af det afslået materiale. Da der er gyvel og mange træer i området er det nødvendigt med en fremadrettet pleje. Området skal derfor klippes hvert 5. år i 15 år, herefter skal kommunen vurdere plejen fremadrettet.

Senere udlægning af erstatningsnatur

Det andet erstatningsområde bruges til oplagsplads samt vaskeplads af grus. Området har været anvendt til disse formål siden 1960'erne. Billund Kommune vurderer at der er et forholdsvis højt næringsniveau og pH ift. genindvandring af hedevegetation. Billund Kommune har vurderet dette ud fra de eksisterende plantearter og disses gennemsnitlige Ellenbergværdier. Billund Kommune vurderer, at der på de fugtige områder hurtigt indfinder sig engvegetation. Billund Kommune vurderer, endvidere at de tørre arealer udvikler sig til overdrev under de givne vilkår. Det er vigtigt at området ikke vokser til i gyvel eller vedplanter. Der skal derfor foretages høslæt så opvæksten holdes nede og næringskrævende arter ikke bliver dominerende, plejen skal ske hvert 2 år i 5 år, herefter skal kommunen vurdere plejen fremadrettet. På området etableres en til søer dette øger biodiversiteten i området ift. hvis området var oprindeligt hede.

Pleje af eksisterende hedeareal.

Billund Kommune vurderer, at rydning og optrækning af stød er den optimale pleje af området eventuelt kan der foretages enkelte skrab på maksimalt 5x5 meter. Da indgrebet er radikalt, skal Billund Kommune orienteres inden arbejdet går i gang.

Besigtigelse

Billund Kommune har besøgt arealerne af flere omgange senest i september 2015. Formålet med besøget var, at vurdere floraen og naturtilstanden på arealet, hvor der skal indvindes råstof samt egnetheden af erstatningsnaturen.

Hovedparten af Billund Kommunes terrestriske naturarealer er enten værdisat som værende A, B eller C natur. A-natur har højest værdi. Hedeområdet, er kategoriseret som værende B natur.

Områdets status i kommuneplanen

Området er beliggende i landzonen, og er i Kommuneplanen 2013-2025 udlagt som ”særligt værdifuldt område” og ”økologiske forbindelser”. Det er Billund Kommunes vurdering at projektet, under de givne vilkår, ikke strider mod kommuneplanens intentioner for området.

Særligt beskyttede arter og naturområder

Boris Hede er beliggende 8 km fra projektområdet og er det nærmeste særligt beskyttet område. Boris Hede er beskyttet både af EU's Habitatdirektivet og Fuglebeskyttelsesdirektivet.

Billund Kommune har vurderet, at det ikke er sandsynligt, at projektet kan påvirke Boris Hede væsentligt, og det er derfor besluttet ikke at foretage en konsekvensvurdering.

Endvidere vurderer Billund Kommune, at projektet ikke forringer levevilkårene for dyre og plantearter omfattet af Habitatsdirektivets bilag IV. Detaljeret kendskab til de enkelte arters forekomst indenfor og i nærheden af projektområdet haves dog ikke.

Vurderingerne er gennemført i henhold til habitatbekendtgørelsen § 7, § 8 og § 11.

Truede arter

De danske dyre og plantearter er listet op efter deres risiko for at uddø i Danmark, de optages således på den danske rødliste, hvis det forventes at de vil uddø i vild tilstand i Danmark. En række dyr og planter, der er optaget på den danske Rødliste, vil kunne forekomme i nærområdet. Den væsentligste årsag til at arter er så pressede, at de optages på Rødlisten er, at deres levesteder er i tilbagegang eller helt forsvundet. Arterne optræder ofte i små isoleret bestande og bliver desuden presset af klimaændringer og kvælstofdeposition mm.

Billund Kommune har kendskab til at der i 2013 blev observeret sommerfuglen brun pletvinge i området. Brun pletvinge er moderat truet og forventes, at uddø i Danmark i nær fremtid med mindre der sker plejetiltag. Brun pletvinge yngler primært på almindelige kohvede men kan yngle på lancet vejbred. Indvindingsområdet er forholdsvis bevokset og der er ikke registreret almindelig kohvede eller lancet vejbred på indvindingsområdet. Billund Kommune vurderer derfor, at indvindingen af råstoffer ikke vil påvirke brun pletvinge. Arten er desuden blevet eftersøgt i området af naturhistorisk museum uden held. Billund Kommune har ikke kendskab til andre rødliste arter i området. Dermed vurderes det, at projektet ikke vil forringe levevilkårene for de rødlistede dyre og plantearter.

Samlet vurdering

Der er i afgørelsen lagt vægt på, at erstatningsnaturen med den foreskrevne pleje bliver til § 3 natur, desuden vurderer Billund Kommune at projektet samlet set er naturforbedrende da der er en fin botanik på det sydlige erstatningsareal.

På baggrund af ovenforstående meddeles der hermed en dispensation til udvinding af råstoffer på hedearealet, den endelige gravetilladelse skal udarbejdes af Region Syd.

Offentliggørelse

Afgørelse annonceres den 15. december på kommunens hjemmeside samt i Midtjysk ugeavis og i Billund Ugeavis.

Klagebestemmelser

I henhold til naturbeskyttelseslovens § 78 kan kommunens afgørelse påklages til Natur- og Miljøklagenævnet.

De klageberettigede er:

- adressaten for afgørelsen,
- ejeren af den ejendom, som afgørelsen vedrører,

- offentlige myndigheder,
- en berørt nationalparkfond oprettet efter lov om nationalparker,
- lokale foreninger og organisationer, som har en væsentlig interesse i afgørelsen,
- landsdækkende foreninger og organisationer, hvis hovedformål er beskyttelse af natur og miljø, og
- landsdækkende foreninger og organisationer, som efter deres formål varetager væsentlige rekreative interesser, når afgørelsen berører sådanne interesser.

Klagefristen udløber **4 uger efter, at afgørelsen er meddelt**. Er afgørelsen offentlig bekendt, regnes klagefristen dog altid fra bekendtgørelsen. Hvis klagefristen udløber på en lørdag eller helligdag, forlænges fristen til den følgende hverdag.

Jf. naturbeskyttelseslovens § 87 stk. 7 må tilladelser ikke udnyttes, før klagefristen er udløbet. En rettidig klage har opsættende virkning medmindre, Natur- og Miljøklagenævnets bestemmer andet. Natur- og Miljøklagenævnets endelige afgørelse må da afventes. Du vil blive underrettet om eventuelle klager.

En eventuel klage over afgørelsen stiles til Natur- og Miljøklagenævnet, og skal indsendes via Klageportalen. Klageportalen tilgås via borger.dk eller virk.dk. Vejledning om, hvordan man skal logge på og anvende Klageportalen, kan findes på hhv. borger.dk og virk.dk samt på Natur- og Miljøklagenævnets hjemmeside. En klage er indgivet, når den er tilgængelig for Kommunen i Klageportalen.

Det er en betingelse for Natur- og Miljøklagenævnets behandling af en klage, at klager indbetaler et gebyr til Natur- og Miljøklagenævnet. Klagegebyret er fastsat til 500 kr. Gebyret indbetales med betalingskort i Klageportalen.

Natur- og Miljøklagenævnet skal som udgangspunkt afvise en klage, der kommer uden om Klageportalen. Hvis du ønsker at blive fritaget for at bruge Klageportalen, skal du sende en begrundet anmodning til Billund kommunen. Billund Kommunen videresender herefter anmodningen til Natur- og Miljøklagenævnet, som træffer afgørelse om, hvorvidt din anmodning kan imødekommes.

Hvis afgørelsen ønskes prøvet ved en domstol, skal sagen være anlagt inden 6 måneder efter, at afgørelsen er meddelt, jf. naturbeskyttelseslovens § 88, stk. 1.

Andre tilladelser

Kommunens dispensation fra naturbeskyttelsesloven §3 fritager dig ikke fra at skulle indhente tilladelse til forhold som reguleres af anden lovgivning.

Efter museumslovens § 25 kan den, der udfører et jordarbejde forud for igangsætning af arbejdet anmode det lokale kulturhistoriske museum om en udtalelse om, hvorvidt arbejdet indebærer risiko for ødelæggelse af fortidsminder. Efter lovens § 27 skal jordarbejde standses, hvis der under arbejdet findes spor af fortidsminder, og fortidsmindet skal straks anmeldes til det lokale kulturhistoriske museum.

Hvis du har spørgsmål, er du velkommen til at ringe til mig.

Med venlig hilsen

Mads Navntoft Olsen
Natursagsbehandler

Bilag

Kortbilag 1(1: 2.000)

Kortbilag 2 (1:5.000)

Kopi af dette brev er sendt til

Danmarks Naturfredningsforening, Billund (dnbillund-sager@dn.dk).
Dansk Ornitologisk Forening, (lokalt), (billund@dof.dk).
Dansk Ornitologisk Forening, (natur@dof.dk).
Naturstyrelsen, (nst@nst.dk).
Naturstyrelsen Trekantområdet, (tre@nst.dk).
Sydvestjyske Museer, (museum@sydvestjyskemuseer.dk).
Billund Museum, (museet@billund.dk).
Landboretligt Udvalg, (pvi@jlbr.dk).
Landboretligt udvalg, (varde@lrs.dk).
Friluftsrådet, (trekantomraadet@friluftsradet.dk).
Dansk Botanisk Forening, (rasmusfuglsangfrederiksen@gmail.com).
Dansk Entomologisk Forening, (def@entoweb.dk).

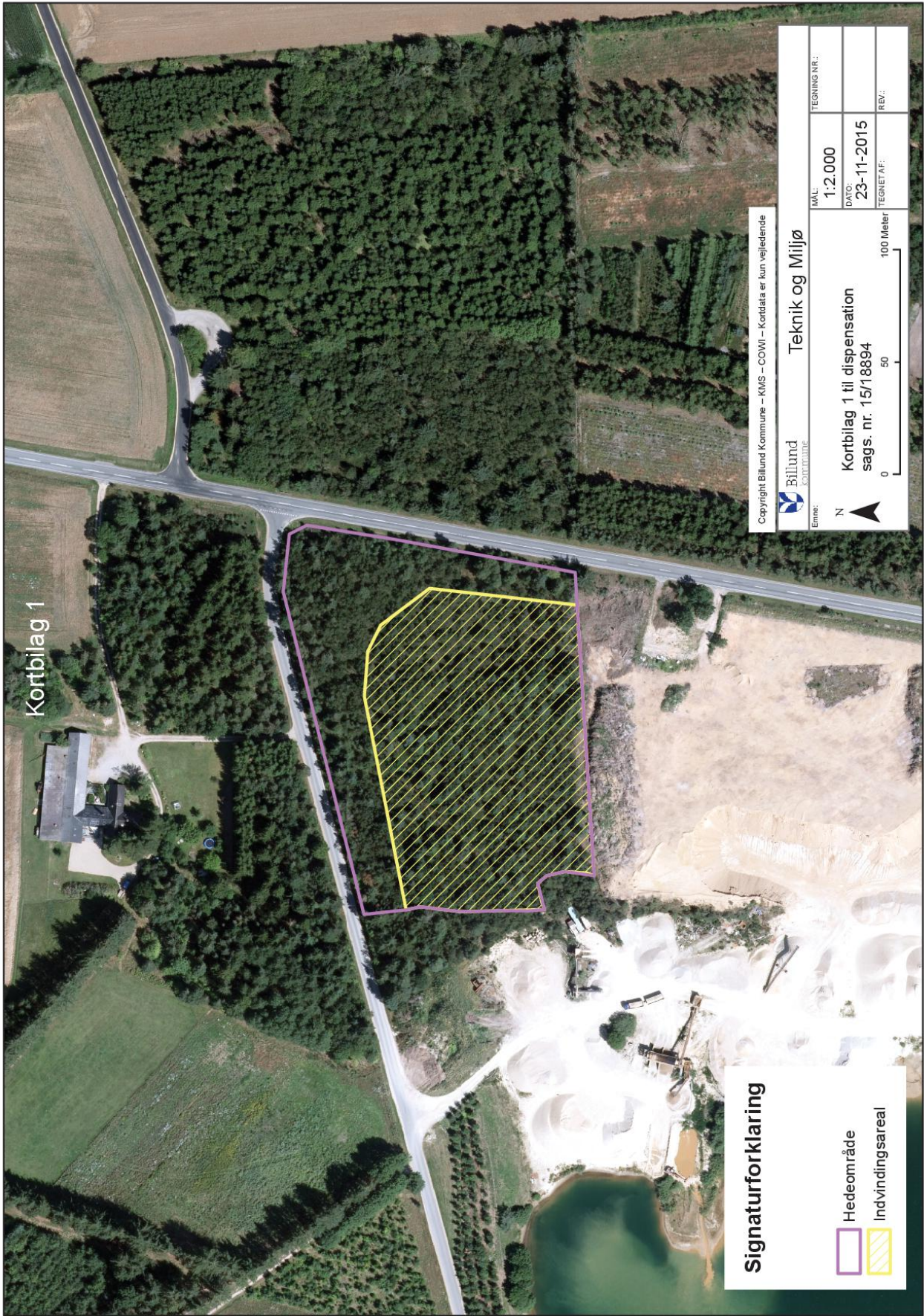

Kortbilag 1

Signaturforklaring

- Hedeområde
- Indvindingsareal

Copyright Billund Kommune – KMS – COVI – Kortdata er kun vejledende



Teknik og Miljø

Emne:	Kortbilag 1 til dispensation sags. nr. 15/18894		
MAL:	1:2.000	TEGNING NR.:	
DATE:	23-11-2015	TEGNET AF:	
		REV.:	



100 Meter

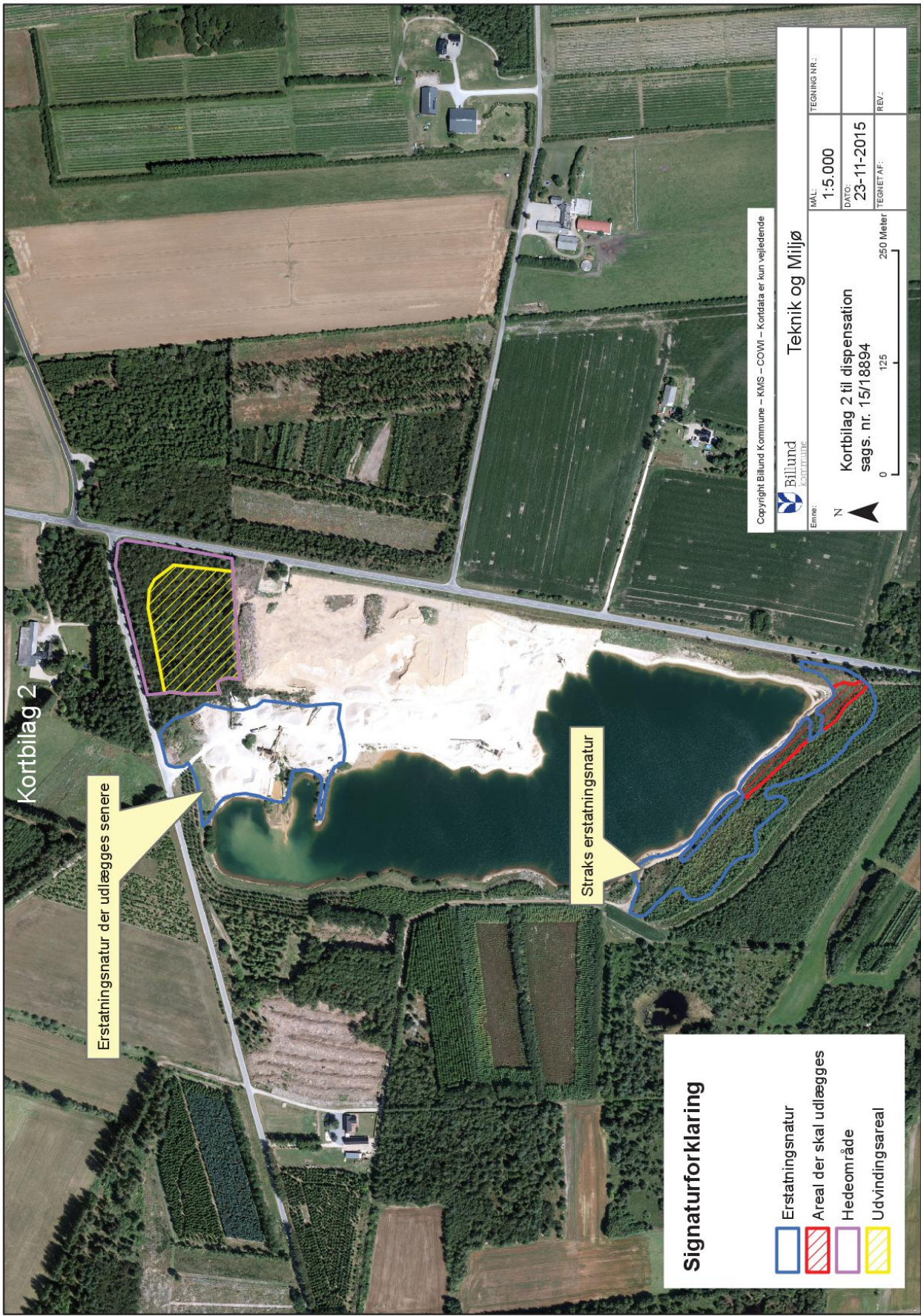

Signaturforklaring

- Erstatningsnatur
- Areal der skal udlægges
- Hedeområde
- Udvindingssareal

Kortbilag 2

Erstatningsnatur der udlægges senere

Straks erstatningsnatur

Copyright Billund Kommune – KMS – COWI – Kortdata er kun vejledende

Teknik og Miljø
 Emne: **Kortbilag 2 til dispensation**
 sags. nr. 15/18894
 MÅL: 1:5.000
 DATE: 23-11-2015
 TEGNET AF: 125
 250 Meter
 TEGNING NR.:
 REV.:

Bilag 5; Naturstyrelsen; Dispensation efter skovloven til forlængelse af råstofindvinding.



Miljø- og
Fødevarerministeriet
Naturstyrelsen

Sdr. Omme Handel- og Transportselskab ApS
s.o.t.h@mail.dk

Vadehavet
J.nr. NST-321-00559
Ref. JHANS
Den 11. april 2016

Dispensation til forlængelse af råstofgravning i Kirkeby plantage på del af matr. nr. 1cu, 1n, Sdr. Omme samt 2q Kirkeby by Sdr. Omme og 1n Bøvl by, Sdr. Omme i Billund Kommune.

Afgørelse

Naturstyrelsen giver hermed **tilladelse** til forlængelse af tidligere meddelt tilladelse til råstofgravning på en del af matr. nr. 1cu, 1n samt 2q Kirkeby by, Sdr. Omme og 1n Bøvl by, Sdr. Omme indtil 31. december 2025. Se nedestående ortofoto hvoraf placering er vist med rødt.

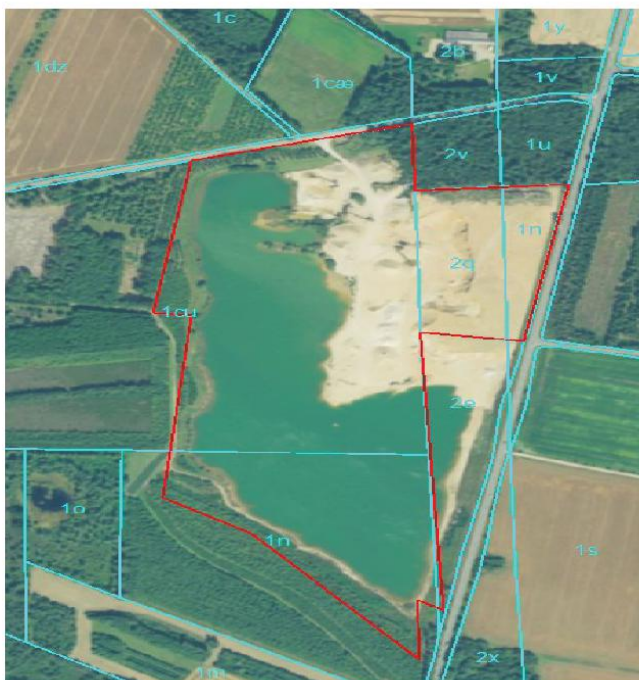

Der stilles ikke yderlige vilkår.

Afgørelsen er truffet i medfør af § 38, jf. § 11, stk. 1 og § 39 i skovloven (lovbekendtgørelse nr. 1577 af 8. december 2015) og § 2 i bekendtgørelse om erstatningsskov (nr. 1185 af 7. december 2011).

Denne afgørelse vedrører kun forholdet til skovloven.

Tilladelsen bortfalder, hvis den ikke er udnyttet senest 3 år efter, at den er meddelt, jf. skovlovens § 42.

Redegørelse for sagen

Naturstyrelsen Vadehavet har den 26. februar 2016 modtaget en ansøgning fra Region Syddanmark v. Anette Kure Hansen, der på vegne af Sdr. Omme Handels- og Transportselskab ApS, Skolegade 18, 7200 Grindsted, søger om forlængelse af råstofgravning på del af matr.nr. 1cu, 1n Kirkeby by, Sdr. Omme samt matr.nr. 2q Kirkeby by, Sdr. Omme og 1n Bøvl by, Sdr. Omme, idet der forsat findes sand, grus, sten der kan afsættes.

Projektarealerne der er en del af Kirkeby Plantage, er udlagt som råstofgraveområde af Region Syddanmark.

Del af matr.nr. 1cu, 1n Kirkeby by, Sdr. Omme

Naturstyrelsen meddelte i 2005 Sdr. Omme Handels- og Transportselskab ApS en tilladelse til forlængelse af råstofgravning på del af matr.nr. 1cu, 1n Kirkeby by, Sdr. Omme, med udløb den 31. december 2014. Begge matrikler er fredskovspligtige og der indvindes råstoffer på et ca. 13. ha stort areal.

Matr.nr. 2q Kirkeby by, Sdr. Omme og 1n Bøvl by, Sdr. Omme

Naturstyrelsen meddelte den 14. juli 2005 Sdr. Omme Handels- og Transportselskab ApS tilladelse til råstofgravning på matr. nr. 2q Kirkeby by, Sdr. Omme og 1n Bøvl by, Sdr. Omme, med udløb den 31. december 2014. begge matrikler er fredskovspligtige og er på ca. 2,9 ha.

EF habitatarter

Naturstyrelsen har ikke kendskab til registreret bilag IV arter på matriklerne men er dog bekendt med at der i 2013 blev observeret sommerfuglen brun pletvinge i området.

Brun pletvinge yngler primært på almindelig kohvede men kan yngle på lancet vejbred. Ifølge Billund Kommune er indvindingsområdet forholdsvis bevokset og der er ikke registreret almindelig kohvede eller lancet vejbred på indvindingsområdet.

Det vurderes derfor ikke, at indvindingen vil påvirke Brun pletvinge.

EF habitat- eller fuglebeskyttelsesområde

Området er ikke beliggende i et Natura 2000 område

Begrundelse for afgørelsen

Efter skovlovens § 11, stk. 1 (lovbekendtgørelse nr. 1577 af 8. december 2015) må der på fredskovspligtige arealer ikke opføres bygninger, etableres anlæg, gennemføres terrænændringer eller anbringes affald uden sammenhæng med skovdriften. Efter § 38 kan der dog gives dispensation, når særlige grunde taler for det.

Praksis for dispensation er meget restriktiv. I praksis gives kun tilladelse, hvis der ikke kan findes en placering uden for fredskov, og hvis hensynet til overordnede samfundsmæssige formål vejer tungere end hensynet til at bevare arealet som fredskov.

Der er tidligere meddelt tilladelse fra Naturstyrelsen til råstofgravning på ansøgte arealer. De omhandlede arealer er udlagt som råstofgraveområde af Region Syddanmark. Med en forlængelse af indvindingstilladelsen imødekommes behov for at forsætte indvindingen i en takt hvor de råstofressourcer som oprindeligt var forudsat udnyttes bedst muligt.

Endelig vurderes det, at der er en samfundsmæssig interesse i at få udnyttet de tilstedeværende råstofressourcer (inklusive de fraktioner der ikke har været så stor efterspørgsel på tidligere) bedst muligt mens gravearbejdet er i gang. Bekendtgørelse af lov om råstoffer sige bl.a. følgende i § 3 "Ved lovens anvendelse skal der på den ene side lægges vægt på råstofressourcernes omfang og kvalitet og en sikring af råstofressourcernes udnyttelse samt tages erhvervs-mæssige hensyn." Alt andet lige bør man ud fra princip om bæredygtighed udnytte de råstofressourcer der findes indenfor graveområdet.

Klagevejledning m.v., jf. § 60 og §§ 62 – 64 i skovloven

Afgørelsen kan påklages til Natur- og Miljøklagenævnet. Følgende er klageberettigede:

- Adressaten for afgørelsen.
- Enhver, som i øvrigt har en individuel væsentlig interesse i sagen.
- En berørt nationalparkfond oprettet efter lov om nationalparker.
- Landsdækkende foreninger og organisationer, hvis hovedformål er beskyttelse af natur og miljø.
- Landsdækkende foreninger og organisationer, som efter deres formål varetager væsentlige rekreative interesser, når afgørelsen berører sådanne interesser.
- Lokale foreninger og organisationer, som har en væsentlig interesse i afgørelsen.

Klagefristen er 4 uger. Hvis du ønsker at klage over denne afgørelse, kan du klage til Natur- og Miljøklagenævnet. Du klager via Klageportalen, som du finder et link til på forsiden af www.nmkn.dk. Klageportalen ligger på www.borger.dk og www.virk.dk. Du logger på www.borger.dk eller www.virk.dk, ligesom du plejer, typisk med NEM-ID. Klagen sendes gennem Klageportalen til den myndighed, der har truffet afgørelsen. En klage er indgivet, når den er tilgængelig for myndigheden i Klageportalen. Når du klager, skal du betale et gebyr på kr. 500. Du betaler gebyret med betalingskort i Klageportalen.

Natur- og Miljøklagenævnet skal som udgangspunkt afvise en klage, der kommer uden om Klageportalen, hvis der ikke er særlige grunde til det. Hvis du ønsker at blive fritaget for at bruge Klageportalen, skal du sende en begrundet anmodning til den myndighed, der har truffet afgørelse i sagen. Myndigheden videresender herefter anmodningen til Natur- og Miljøklagenævnet, som træffer afgørelse om, hvorvidt din anmodning kan imødekommes.

Tilladelsen må ikke udnyttes, før klagefristen er udløbet. Hvis der klages over afgørelsen, må tilladelsen ikke udnyttes, før Natur- og Miljøklagenævnet har truffet afgørelse eller bestemmer andet.

Hvis du vil indbringe afgørelsen for domstolene, skal sagen anlægges inden 6 måneder fra meddelelsen af afgørelsen.

Du er velkommen til at ringe til Naturstyrelsen på tlf. nr. 7254 3000, hvis du har spørgsmål til afgørelsen.

Med venlig hilsen
Jørgen Hansen
2286 0523
jhans@nst.dk

Kopi til:

- Dansk Botanisk Forening, sager i Jylland: nbu_jyl@botaniskforening.dk
- Danmarks Naturfredningsforening, dn@dn.dk
- Friluftsrådet Trekantområdet v/ Bent Holgersen holgersen@vejen-net.dk
- Dansk Ornitologisk Forening Centralt CVR 54752415
- Dansk Ornitologisk Forening Sydvestjylland v/ Peter Tougaard pesus@esenet.dk
- (Billund Kommune kommunen@billund.dk)
- Region Syddanmark v. Anette Kure Hansen anette.kure.hansen@rsyd.dk
-

Naturstyrelsen er bemyndiget til at træffe afgørelse på miljø- og fødevareministerens vegne i medfør af § 17 i bekendtgørelse om henlæggelse af opgaver og beføjelser til Naturstyrelsen (nr. 973 af 29. august 2014).

Bilag 6; Naturstyrelsen; Tilladelse efter skovloven til råstofindvinding på matr. 2v Kirkeby By, Sdr. Omme og 1u Bøvl By, Sdr. Omme.



**Miljø- og
Fødevareministeriet**
Naturstyrelsen

Sdr. Omme Handel og Transportselskab ApS
s.o.h.t@mail.dk

Vadehavet
J.nr. NST-321-00559
Ref. JHANS
Den 11. april 2016

Tilladelse til råstofgravning på matr.nr. 2v, Kirkeby By, Sdr. Omme og matr. nr. 1u Bøvl by, Sdr. Omme

Afgørelse

Naturstyrelsen giver hermed **tilladelse** til råstofgravning på matr.nr. 2v, Kirkeby By, Sdr. Omme og matr. nr. 1u Bøvl By, Sdr. Omme, som ligger i Billund Kommune. Arealet er på ca. 1,9 ha. Se nedenstående luftfoto, hvor arealet er markeret med rødt.



Vilkår

1. Grusgravningen må ikke igangsættes før Naturstyrelsen har modtaget og godkendt arealet til erstatningsskov samt har modtaget evt. sikkerhedsstillelse for tilplantning af erstatningsskoven.
2. Der udlægges erstatningsskov på 2,1 ha. I arealet til erstatningsskov kan indgå op til 10 % åbne naturarealer.
3. Hvis erstatningsskoven er et hidtil utilplantet areal, skal der stilles sikkerhed for tilplantningen på 63.000 kr. Sikkerheden skal være stilet til Naturstyrelsen og skal stilles som en anfordringsgaranti.
4. Hvis erstatningsskoven er et hidtil utilplantet areal, skal der udarbejdes en tilplantningsplan for arealet, som skal godkendes af Naturstyrelsen.
5. Der skal tinglyses fredskovspligt på erstatningsarealet. Dette behandles i en særskilt ansøgning fra ejer til Naturstyrelsen, som drager omsorg for at fredskovspligten noteres i matriklen.

Afgørelsen er truffet i medfør af § 38, jf. § 11, stk. 1 og § 39 i skovloven (lovbekendtgørelse nr. 1577 af 8. december 2015) og § 1 i bekendtgørelse om erstatningsskov (nr. 1185 af 7. december 2011).

Denne afgørelse vedrører kun forholdet til skovloven.

Tilladelsen bortfalder, hvis den ikke er udnyttet senest 3 år efter, at den er meddelt, jf. § 42 i skovloven.

Redegørelse for sagen

Naturstyrelsen Vadehavet har den 26. februar 2016 modtaget en ansøgning fra Region Syddanmark v. Anette Kure Hansen der på vegne af Sdr. Omme Handel og Transportselskab ApS. Region Syddanmark søger om at udvide den eksisterende råstofgrav ind på de fredskovspligtige arealer matr. nr. 2v Kirkeby By, Sdr. Omme og matr. nr. 1u Bøvl By, Sdr. Omme.

Matriklerne er ejet af Vera og Søren Hansen Kirkebyvej 66, 7260 Sdr. Omme.

Matr. nr. 2v Kirkeby By, Sdr. Omme og matr. nr. 1u Bøvl By, Sdr. Omme er både omfattet af naturbeskyttelsesloven § 3 som hede og af skovloven som fredskov. På arealet står der ifølge kommunen bjergfyr med en bundvegetation domineret af bølget bunke, revling, tyttebær og hedelyng

Projektarealet ligger i den østlige del af Kirkeby Plantage lige op ad den eksisterende grusgrav. Arealet er af Region Syddanmark udlagt som råstofgraveområde. Naturstyrelsen har tidligere givet tilladelse til råstofgravning i grusgraven lige ved siden af.

Billund Kommune meddelte den 8. december 2016 en dispensation efter naturbeskyttelsesloven til råstofgravning på matriklerne mod udlægning af erstatningsnatur (hede). Et vilkår i kommunens tilladelse er at arealet ryddes for træer og fremover plejes som hede.

EF habitarter

Naturstyrelsen har ikke kendskab til registreret bilag IV arter på matriklerne men er dog bekendt med at der i 2013 blev observeret sommerfuglen brun pletvinge i området.

Brun pletvinge yngler primært på almindelig kohvede men kan yngle på lancet vejbred. Ifølge Billund Kommune er indvindingsområdet forholdsvis bevokset og der er ikke registreret almindelig kohvede eller lancet vejbred på indvindingsområdet.

Det vurderes derfor ikke, at indvindingen vil påvirke Brun pletvinge.

EF habitat- eller fuglebeskyttelsesområde

Området er ikke beliggende i et Natura 2000 område.

Begrundelse for afgørelsen

Efter skovlovens § 11, stk. 1 (lovbekendtgørelse nr. 1577 af 8. december 2015) må der på fredskovspligtige arealer ikke opføres bygninger, etableres anlæg, gennemføres terrænændringer, herunder råstofgravning, eller anbringes affald uden sammenhæng med skovdriften. Efter § 38 kan der dog gives dispensation, når særlige grunde taler for det.

Praksis for dispensation er restriktiv. I praksis gives kun dispensation, hvis der ikke kan findes en placering uden for fredskov, og hvis hensynet til overordnede samfundsmæssige formål vejer tungere end hensynet til at bevare arealet som fredskov.

I dette tilfælde hvor der tale om et område, der i regionplanen er udpeget som regionalt graveområde, må det som udgangspunkt forudsættes, at afvejningen af råstofinteresserne overfor hensynet til fredskovspligten er sket i forbindelse med fastlæggelse af graveområdet.

Der lægges vægt på, at det pågældende fredskovsareal er af lille størrelse og er placeret i et område, der er udlagt til råstofindvinding. Da der er tale om bjergfyrbekvoksning på dårlig jord accepterer Naturstyrelsen at arealet efter endt grusgravning ikke reetableres som skov igen, men udlægges til hede. Til gengæld kræver Naturstyrelsen at der udlægges erstatningsskov for arealet andetsteds.

Hverken planlægningsbestemmelser, fredninger eller servitutter er til hinder for gravningen.

På den baggrund finder Naturstyrelsen, at der kan gives tilladelse til råstofgravningen på de ovennævnte vilkår.

Klagevejledning m.v., jf. § 60 og §§ 62 – 64 i skovloven

Afgørelsen kan påklages til Natur- og Miljøklagenævnet. Følgende er klageberettigede:

- Adressaten for afgørelsen.
- Enhver, som i øvrigt har en individuel væsentlig interesse i sagen.
- En berørt nationalparkfond oprettet efter lov om nationalparker.
- Landsdækkende foreninger og organisationer, hvis hovedformål er beskyttelse af natur og miljø.
- Landsdækkende foreninger og organisationer, som efter deres formål varetager væsentlige rekreative interesser, når afgørelsen berører sådanne interesser.
- Lokale foreninger og organisationer, som har en væsentlig interesse i afgørelsen.

Klagefristen er 4 uger. Hvis du ønsker at klage over denne afgørelse, kan du klage til Natur- og Miljøklagenævnet. Du klager via Klageportalen, som du finder et link til på forsiden af www.nmkn.dk. Klageportalen ligger på www.borger.dk og www.virk.dk. Du logger på www.borger.dk eller www.virk.dk, ligesom du plejer, typisk med NEM-ID. Klagen sendes gennem Klageportalen til den myndighed, der har truffet afgørelsen. En klage er indgivet, når den er tilgængelig for myndigheden i Klageportalen. Når du klager, skal du betale et gebyr på kr. 500. Du betaler gebyret med betalingskort i Klageportalen.

Natur- og Miljøklagenævnet skal som udgangspunkt afvise en klage, der kommer uden om Klageportalen, hvis der ikke er særlige grunde til det. Hvis du ønsker at blive fritaget for at bruge Klageportalen, skal du sende en begrundet anmodning til den myndighed, der har truffet afgørelse i sagen. Myndigheden videresender herefter anmodningen til Natur- og Miljøklagenævnet, som træffer afgørelse om, hvorvidt din anmodning kan imødekommes.

Tilladelsen må ikke udnyttes, før klagefristen er udløbet. Hvis der klages over afgørelsen, må tilladelsen ikke udnyttes, før Natur- og Miljøklagenævnet har truffet afgørelse eller bestemmer andet.

Hvis du vil indbringe afgørelsen for domstolene, skal sagen anlægges inden 6 måneder fra meddelelsen af afgørelsen.

Du er velkommen til at ringe til Naturstyrelsen på tlf. nr. 7254 3000, hvis du har spørgsmål til afgørelsen.

Med venlig hilsen
Jørgen Hansen
2286 0523
jhans@nst.dk

Kopi til:

- Dansk Botanisk Forening, sager i Jylland: nbu_jyl@botaniskforening.dk
- Danmarks Naturfredningsforening, dn@dn.dk
- Friluftsrådet Trekantområdet v/ Bent Holgersen holgersen@vejen-net.dk
- Dansk Ornitologisk Forening Centralt CVR 54752415
- Dansk Ornitologisk Forening Sydvestjylland v/ Peter Tougaard pesus@esenet.dk
- (Billund Kommune kommunen@billund.dk)
- Region Syddanmark v. Anette Kure Hansen anette.kure.hansen@rsyd.dk
- Vera og Søren Hansen Kirkebyvej 66, 7260 Sdr. Omme

Naturstyrelsen er bemyndiget til at træffe afgørelse på miljø- og fødevarerministerens vegne i medfør af § 17 i bekendtgørelse om henlæggelse af opgaver og beføjelser til Naturstyrelsen (nr. 973 af 29. august 2014).