

Hans Frisesdahl A/S
Estrupvej 17
6600 Vejen

Miljø og Råstoffer
Kontaktperson: Tina Thyregod
E-mail: tina.thyregod@rsyd.dk
Direkte tlf.: 76631185

Dato: 28. oktober 2016
Journalnr.: 14/26003

TILLADELSE TIL ERHVERVSMÆSSIG INDVINDING AF SAND OG GRUS- GÆLDENDE TIL DEN 1. NOVEMBER 2026

På del af matr.nr. 11a, 10b, 8a, og 12c Gejsing By, Andst i Vejen Kommune



Graveområder inddelt i 3 etaper vist med rødt. Med blå er der angivet hvor der skal etableres støjvolde. Mulig vejadgang vist med grøn. Rød cirkel angiver fredet trigonometrisk station. Mørkeblå cirkel angiver gittermast og med lilla er angivet ny vejadgang til mast. Lysblå angiver naturområde i gravefelt, der skal erstattes af området vest for gravefeltet ligeledes med lysblå umiddelbart øst for eksisterende sø/mose. Afstandskravet på 30 meter til vindmøllerne kan IKKE aflæses på gravefelter angivet på kortet, da det er vanskeligt at angive præcist på grund af projektionen.

Indholdsfortegnelse

Tilladelse til erhvervmæssig indvinding af råstoffer	2
Sagens baggrund.....	2
Ejerforhold	2
Før tilladelsen tages i brug.....	3
Vilkår for tilladelse til råstofindvinding	4
Efterbehandlingsvilkår	11
Generelle bestemmelser	12
Sikkerhedsstillelse.....	13
Tinglysning.....	13
Tilsyn	13
Afgørelse om VVM-pligt	14
Ansøgningsprocessen	15
Ansøgning – udtalelser og tilladelser (stjernehøring).....	15
Partshøring	16
Høring af Vejen Kommune vedr. fastsættelse af efterbehandlingsvilkår	17
Klagevejledning.....	17
Bilag 1 – Oversigtskort.....	20
Bilag 2 – Grave- og efterbehandlingsplan.....	21
Bilag 3 – Kortmateriale grave- og efterbehandlingsplan	24
Bilag 4 - Tilladelser og dispensationer	29
Bilag 5 – Diverse.....	38

Tilladelse til erhvervmæssig indvinding af råstoffer

Region Syddanmark meddeler tilladelse til, at der indvindes 210.000 m³ sand, grus og sten årligt på 24 ha af del af matr. nr. 11a, 10b, 8a, og 12c Gejsing By, Andst i Vejen Kommune. Der må ikke indvindes under grundvandsspejlet.

Tilladelsen til erhvervmæssig råstofindvinding er meddelt i henhold til råstoflovens § 7 stk. 1, og den er betinget af vilkårene på de følgende sider.

Sagens baggrund

Hans Frisesdahl A/S har søgt om tilladelse til følgende over en 10-årig periode:

- at indvinde ca. 250.000 m³ sand, grus og sten årligt på et ca. 25 ha stort areal
- at grave indtil 22 m under terræn, og dermed ca. 1-2 m under grundvandspejlet
- at modtage ren jord ude fra
- at efterbehandle arealet til landbrugsdrift.

Arealet er udpeget til graveområde for sand, grus og sten. Der er særlige drikkevandsinteresser i området og graveområdet er indenfor indvindingsopland til Lunderskov Vandværk. En stor del af området er udpeget til indsatsområde, hvor en særlig indsats er nødvendig for at opretholde en god grundvandskvalitet. Region Syddanmark har af hensyn til beskyttelse af grundvandet ikke imødekommet ansøgning om at grave under grundvandsspejlet. Derfor er tilladelsen begrænset til gravning over grundspejlet svarende til 210.000 m³.

Region Syddanmark har den 27. marts 2015 givet **afslag** på ansøgningen om dispensation fra forbuddet mod at tilføre jord til en mindre del af råstofgraven på matr. nr. 8a og 10b Gejsing By Andst.

Der skal søges vejadgang hos Vejen Kommune. Der er lavet projektilpasning, som anbefaler ten alternativ vejadgang mod syd til eksisterende overkørsel til Egholtvej.

Vejen Kommune har den 11. august 2015 givet dispensation til at fjerne 165 meter af et beskyttet dige, der har en længde på 650 meter. Afgørelsen blev påklaget og er den 20. maj 2016 stadfæstet i Natur- og Miljøklagenævnet.

Vejen Kommune har den 11. august 2015 givet dispensation fra naturbeskyttelsesloven samt tilladelse efter planloven til at eksisterende sø og mose fjerne, og der etableres erstatningsnatur (eng og sø).

Energinet.dk har i høringssvar gjort opmærksom på, at den tinglyste deklaration til sikring af maste- og ledningsnet skal respekteres, vejadgang skal sikres og relevante sikkerhedsbestemmelser skal overholdes i forbindelse med gravningen.

Wind Estate A/S har i deres høringssvar gjort opmærksom på, at der ikke bør gives tilladelse til gravning nærmere end 30 meter fra de tre vindmøller på ejendommen. Der bør foretages undersøgelser af jordens stabilitet ved gravning. Undersøgelsen bør foretages af en instans, der til enhver tid kan indestå for stabiliteten af fundamentet til vindmøllerne.

Ejerforhold

Ifølge tingbogen står Laurids Schelde-Jensen, Gejsingvej 60, 6600 Vejen som ejer af matriklerne: matr.nr. 11a, 10b, 8a, og 12c Gejsing By, Andst Vejen Kommune.

Før tilladelsen tages i brug

Region Syddanmark skal give accept til at indvindingen sættes i gang. Arbejdet med at rømme overjord og indvinde må ikke påbegyndes før følgende forudsætninger er opfyldt:

- **Klagefristen** skal være udløbet. Evt. klager over tilladelsen har som udgangspunkt opsættende virkning. Derfor kan tilladelsen ikke udnyttes før alle klagemuligheder er udtømt.
- **Sikkerhedsstillelse.** Der skal være stillet en økonomisk sikkerhed for efterbehandlingen af graveområdet, og den forudsatte sikkerhedsstillelse skal foreligge i form af et dokument udstedt af råstofindvinderens pengeinstitut el. lign. over for Region Syddanmark.
- **Vejadgang** skal søges hos Vejen Kommune.
- **Stabiliteten** af fundamentet til vindmøllerne skal undersøges og anbefalinger fra en instans, der til enhver tid kan indestå for stabiliteten af fundamentet til vindmøllerne, skal følges.

Øvrige tilladelser og/eller dispensationer i forbindelse med råstofindvindingen, som ikke er nævnt i denne tilladelse skal indhentes separat.

Vilkår for tilladelse til råstofindvinding

Drift

1. Tilladelsen er gældende i 10 år, hvor tilladelsen udløber. Såfremt indvindingen ikke er færdig, kan der søges om en ny tilladelse.
2. Der må årligt indvindes 210.000m³ sand, grus og sten. Der må ikke indvindes under grundvandsspejlet.
3. Råstofgravens **driftstider** er:
 - a. Gravemaskiner, transport- og oparbejdningsanlæg: kl. 7.00 – kl. 17.00 mandag - fredag.
 - b. I enkeltstående tilfælde kan det være nødvendigt at afvige fra de generelle åbningstider. Dette må kun ske med accept af Region Syddanmark.
4. Til råstofindvinding, herunder behandling af materialerne, må kun anvendes de i ansøgningen angivne maskiner: gummiged (Volvo 180), dozer (PX65 Komatsu) samt sorteringsanlæg (Finlay 693). Afvigelser herfra kan kun ske efter aftale med Region Syddanmark.
5. Etableringen af støjvolde mv. sker i en med Region Syddanmark nærmere aftalt periode. Naboerne informeres om denne etablering mindst 14 dage forinden.
6. Efter etableringsfasen må det ækvivalente støjniveau fra indvindingsområdet i driftssituationen ikke overstige følgende værdier målt/beregnet ved nærmeste nabobebyggelse:

Dage	Tidsrum	Støjniveau
Mandag – fredag	07.00 – 17.00	55 dB (A)
Mandag – fredag	17.00 – 22.00	45 dB (A)
Lørdag	07.00 – 22.00	
Søn- og helligdage	07.00 – 22.00	
Mandag – fredag	22.00 – 07.00	40 dB (A)
Lørdag	22.00 – 07.00	
Søn- og helligdage	22.00 – 07.00	
Andre tidspunkter		Lukket

Det maksimale støjniveau må i alle dage i tiden fra kl. 22.00 (06.00) til kl. 07.00 ikke overstige 55 dB (A) målt/beregnet ved nærmeste nabobebyggelse.

Hvis tilsynsmyndigheden finder det påkrævet, skal virksomheden ved målinger eller beregninger dokumentere at ovenstående støjgrænser overholdes. Udgifterne hertil afholdes af virksomheden. Nævnte målinger/ beregninger skal udføres og rapporteres som "Miljømåling – ekstern støj" i henhold til gældende lovgivning, og skal udføres af et laboratorium eller person, som er godkendt til dette af Miljøstyrelsen.

Målingernes/beregningernes samlede ubestemthed må for stationære kilder højst være på 3 dB (A) og for mobile kilder højst 5 dB (A).

Viser målingerne/beregningerne, at virksomheden overskrider grænseværdierne, skal virksomheden lade foretage afhjælpende foranstaltninger.

Støj fra til- og frakørende lastvogne mv. skal begrænses mest muligt. Køretøjer må, på råstofgravens areal, ikke holde med motoren i gang, med mindre læsning gør det påkrævet.

7. Der må ikke opstå støvgener uden for råstofgravens areal. Konstateres støvgener, der kan henføres til virksomhedens drift, skal der træffes foranstaltninger til nedbringelse af generne.
8. Muld og overjordsdepoter skal placeres således, at der ikke kan ske sammenblanding med andre materialer.
9. Hvis der sker skader på skel eller evt. levende hegn er indvinder forpligtet til at udbedre skaderne med mindre andet er aftalt med lodsejer og godkendt af Region Syddanmark.
10. Arealet, hvorpå der indvindes, må ikke overstige 8 ha. Der skal ske en løbende efterbehandling af afgravede områder i samme takt som indvindingen skrider frem. Ved graveområdet forstås områder, hvor muld og overjord er fjernet og gravning er påbegyndt, dog undtaget områder, som anvendes til interne veje, lager og produktionsanlæg.
11. Råstofindvindingen skal tilrettelægges og udføres i overensstemmelse med graveplanen, jf. bilag 2. Eventuelle ændringer i graveplanen skal godkendes af Region Syddanmark.
12. Region Syddanmark skal til enhver tid holdes underrettet om, hvem der forestår indvindingen.
13. Personalet skal være bekendt med vilkårene i denne tilladelse samt den til enhver tid gældende grave- og efterbehandlingsplan.

Afstandskrav og jordvolde

14. Grænsen for det område der må graves i, skal sættes af i marken efter nærmere aftale med Region Syddanmark. Pælene til afmærkning mv. må ikke fjernes, og skal sikres, så de ikke bliver beskadiget. Det kan f.eks. ske med betonringe.
15. Afstandskrav til vindmøller på mindst 30 meter skal overholdes. Viser undersøgelser, at der skal tages yderligere hensyn i forhold til stabilitet af fundament skal disse anbefalinger følges.
16. Den tinglyste deklaration til sikring af maste- og ledningsnet skal respekteres, vejadgang skal sikres og relevante sikkerhedsbestemmelser skal overholdes i forbindelse med gravningen. Endvidere skal det sikres, at stabiliteten omkring mastefundament ved mast 45 ikke forringes ved gravearbejdet.
17. Den tinglyste deklaration vedr. trigonometrisk station skal respekteres.
18. Der er givet dispensation til at fjerne 165 meter af et beskyttet dige på 650 meter. Den resterende del af diget ligger i området med vindmøller og skal beskyttes.
19. Der skal etableres jordvolde langs gravens nordlige, nordvestlige og østlige grænser af gravefeltet for at mindske støjgener fra råstofgraven, jf. oversigtskort på forsiden af tilladelsen og figuren vist nedenfor.
 - a. Jordvoldens fod må ikke placeres nærmere end 3 meter fra vej- eller naboskel.
 - b. Jordvoldens hældning må ikke udgøre en risiko for nedskridning.
 - c. Jordvolden skal have en højde på 3 meter.
 - d. Jordvoldene skal blive liggende i hele indvindingsperioden, og jordvoldene må ikke fjernes uden accept fra Region Syddanmark.
 - e. Der må ikke tilkøres jord udefra til jordvoldene.
 - f. Jordvolde skal fjernes inden efterbehandlingen kan godkendes.

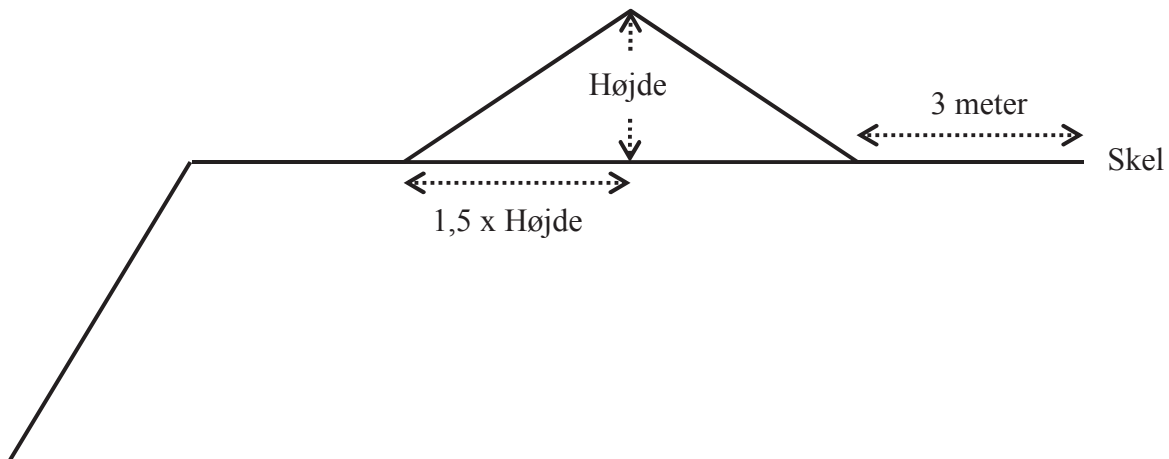

20. Der må der ikke graves nærmere end 3 meter fra privat vej, naboskel og hegn med mindre andet er aftalt med lodsejer og godkendt af Region Syddanmark. Der må efter de 3 meter ikke graves under et skråningsanlæg på 1:1,5, jf. figur 2 nedenfor.

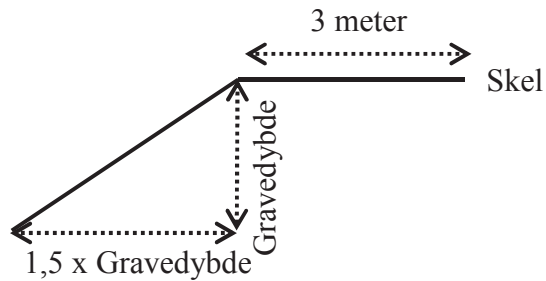

Figur 2

21. Der må ikke graves nærmere end 3 meter fra offentligt vejskel. Der må efter de 3 meter ikke graves under et skråningsanlæg på 1:2, jf. figur 3 nedenfor.

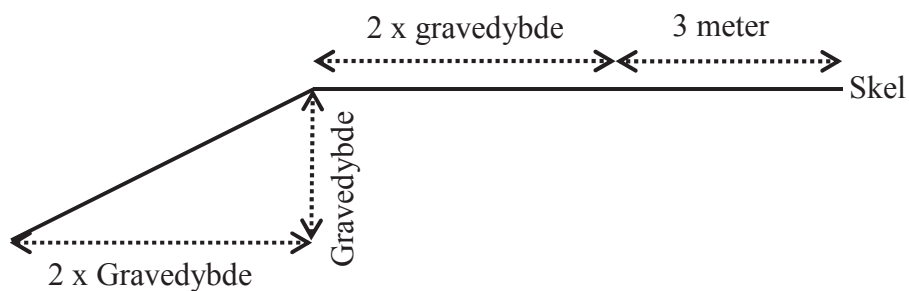

Figur 3

22. Der må ikke graves nærmere end 25 meter fra grundmurede bygninger. Der må efter de 25 meter ikke graves under et skråningsanlæg på 1:1,5
23. Graves der stejlere end vilkår 20-22 skal afstanden til skel tillægges 1 x gravedybden, jf. figur 4 og 5 på næste side.

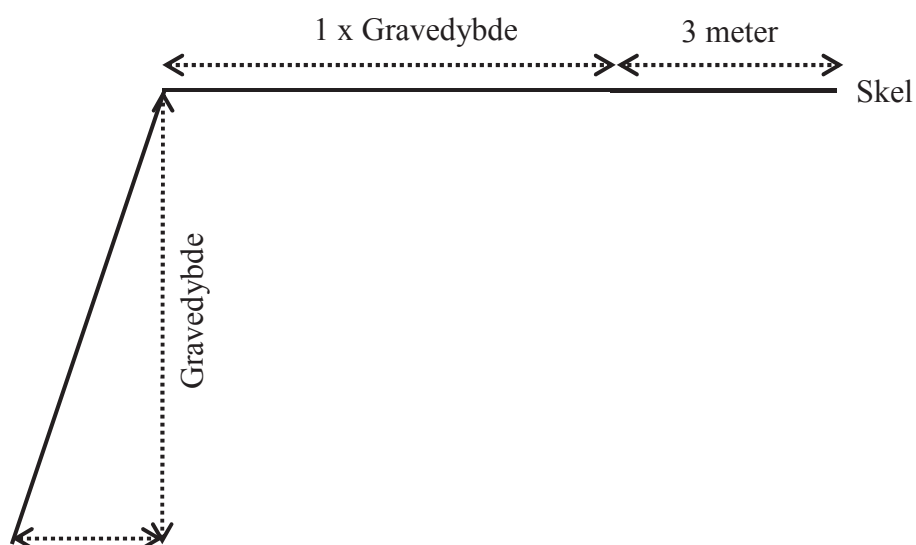

Figur 4

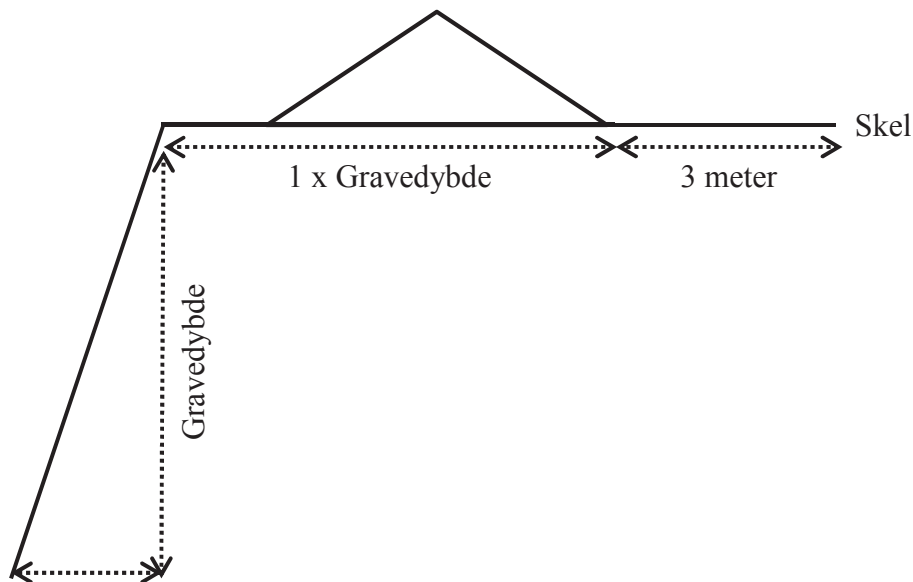

Figur 5

24. Tilladt maksimale gravedybde er 20 meter under forudsætning af at skråningsanlæg ikke overskrides og at der ikke graves under grundvandsspejlet. Morænelerslaget eller andre lerlag må ikke bortgraves eller gennembrydes.

Vej og trafik

25. Indkørsel til råstofgraven må kun ske via den forslåede vejadgang på oversigtskortet, der skal søges overkørselstilladelse ved Vejen Kommune. Der må ikke etableres andre adgangsveje til og fra indvindingsområdet.
26. Adgangsvejens hældning skal være således, at der ikke ledes vand og sand fra adgangsvejen ud på offentlig vej.
27. Adgangsvejen skal renholdes.
28. Adgangsvejen skal uden for åbningstiden være aflåst/afspærret med bom eller kæde.

Forureningsforebyggelse

29. Den der udnytter tilladelsen, skal drage omsorg for, at grundvandet ikke forurenes af oliespild fra maskiner, og eventuelle brændstoftanke og for, at gravearbejderne ikke forårsager ødelæggelse eller beskadigelse af vandforsyningen i området.
30. Alt arbejde med miljøfremmede stoffer skal ske i henhold til de gældende regler.
31. Tankning, olieskift og lignende af grave- og læssemaskiner samt dumpere og andre selvkørende maskiner skal foregå uden for selve gravearealet. Olieskift, vask med videre skal her finde sted på et godkendt, befæstet areal. Det samme gælder så vidt muligt for service og reparation.
32. Sorteringsanlæg, generatorer og andre mere stationære anlæg kan tankes fra en entreprenørtank, der medbringes ved hver tankning. Tankanlægget skal være indrettet så spild undgås, og tankning skal foregå under konstant tilsyn.
33. Køretøjer og andre maskiner skal holdes i god stand, så der ikke forekommer oliedryp.
34. Tanke, beholdere og tankanlæg med olieprodukter, benzin og lignende skal opbevares forsvarligt uden for selve gravearealet i aflåst container med spildbakke, så der ikke er risiko for forurening af jord og grundvand eller regn- og spildevandssystemer. Opsætning af olietanke skal anmeldes til kommunen.
35. Bortskaffelse af affald skal ske i henhold til Vejen Kommunes Regulativ for affald.
36. Der må ikke deponeres affald eller andet, der kan forurene grundvand, jord og undergrund i grusgraven. Der skal træffes effektive foranstaltninger mod forurening f.eks. ved hegning.
37. Der må ikke foretages afbrænding i grusgraven.

Efterbehandlingsvilkår

38. Efterbehandlingen skal ske efter den godkendte efterbehandlingsplan, jf. bilag 2. Der må maksimalt være en skrænthældning på 1:2 og afstanden til skel skal være minimum 3 meter. Alle ændringer i efterbehandlingsplanen skal godkendes af Region Syddanmark.
39. Efterbehandlingsarbejdet skal påbegyndes og gennemføres så tidligt, som det under hensyn til råstofgravens drift er praktisk muligt.
40. Der skal stilles en sikkerhed for gennemførelsen af efterbehandlingen, jf. side 13. Region Syddanmark kan kræve sikkerhedsstillelsen forhøjet, hvis det findes nødvendigt på grund af ændringer i efterbehandlingsplanen og/eller andre forhold. Sikkerheden skal gælde til efterbehandlingen er udført og godkendt af Region Syddanmark.
41. Indvindingsområdet skal efterbehandles til landbrug. Af hensyn til grundvandsbeskyttelsen må der ikke anvendes gødning eller bekæmpelsesmidler på arealet efter endt indvinding. Kalkning er dog undtaget.
42. Forinden større efterbehandlingsarbejder påbegyndes, skal Region Syddanmark underrettes herom, således at evt. tvivlsspørgsmål omkring efterbehandlingsudførelse kan afklares.
43. Fjernes eller beskadiges beplantning i skel skal en tilsvarende beplantning etableres som en del af efterbehandlingsarbejdet.
44. Graveområdet skal umiddelbart efter gravearbejdets afslutning ryddes for alle i tilknytning til råstofindvindingen opførte bygninger eller andet oplag, der virker skæmmende i naturen.
45. Såfremt tilladelsen inddrages i medfør af Råstoflovens § 11, indtræder efterbehandlingsforpligtigelsen omgående.
46. I tilfælde af gravning på tilgrænsende ejendomme kan Region Syddanmark på et hvilket som helst tidspunkt, under som efter gravningens afslutning, forlange gennemgravning og efterbehandling af skelområdet, således at hele forekomsten udnyttes, og således at der ikke står en vold tilbage mellem ejendommene.
47. Når efterbehandlingen af indvindingsområdet er godkendt af Region Syddanmark, vil de tinglyste vilkår med undtagelse af vilkår 41 blive aflyst og sikkerhedsstillelsen blive frigivet.

Generelle bestemmelser

Følgende gælder i øvrigt efter loven:

Tilladelsen kan tilbagekaldes af Region Syddanmark i tilfælde af grov eller gentagen overtrædelse af vilkår, eller efter lovgivningen i øvrigt.

Tilladelsen bortfalder, såfremt råstofindvindingen ikke er begyndt senest tre år efter, at den er meddelt, eller ikke har været udnyttet i tre på hinanden følgende år.

Vilkårene er bindende for ejere og indehavere af andre rettigheder over ejendommen uden hensyn til, hvornår retten er stiftet og uanset om der sker tinglysning.

Region Syddanmark kan på et senere tidspunkt fastsætte yderligere vilkår eller foretage ændringer af allerede stillede vilkår, såfremt dette måtte vise sig nødvendigt.

Findes der under indvindingen grave, gravpladser, bopladser, ruiner eller andre jordfaste fortidsminder, skal fundet straks anmeldes til Museet på Sønderkov. Indvindingen skal standses i det omfang den berører fortidsmindet. Endvidere henleder Regionen på museets anbefaling om, at der foretages en arkæologisk forundersøgelse. Museet kan ved en forundersøgelse vurdere om der er væsentlige fortidsminder på arealet. Fortidsminder vil i henhold til museumslovens § 27 skulle udgraves inden de ødelægges ved gravearbejder. Da arealet er over 5000m² er det indvin- der der skal finansiere en arkæologisk forundersøgelse.

I tilfælde af at en virksomhed, som foretager indvinding, går konkurs eller i betalingsstandsning m.v., er såvel ejendommens ejer som den, der driver virksomheden, forpligtiget til straks at underrette Region Syddanmark.

Tilførsel af såvel forurenede som uforurenede jord til råstofgrave og tidligere råstofgrave er forbudt, jf. Jordforureningslovens § 52.

Resultater af råstofboringer eller prøveboringer i jorden skal indberettes til GEUS inden tre måneder efter udførelsen. Indberetningen skal ske på særlige skemaer, jf. råstoflovens § 28, stk. 1.

Der skal betales råstofafgift ved indvinding af naturbundne råstoffer, jf. lov nr. 1408 af 21. december 2005 om ændring af lov om afgift af affald og råstoffer.

Tilladelsen fritager ikke indehaveren af tilladelsen for ansvar over for tredjemand efter sædvanlige naboretlige regler.

Erstatningsansvar for eventuelle skader opstået som følge af indvindingen påhviler vedkommende, der udnytter tilladelsen, efter de almindelige erstatningsregler.

Sikkerhedsstillelse

Hans Frisesdahl A/S skal stille en sikkerhed til sikring af efterbehandlingsarbejderne på matr.nr. 11a, 10b, 8a, og 12c Gejsing By, Andst i Vejen Kommune på kr. 1,2 mio. kr. indeks 102,52 2. kvartal 2016. Der skal fremsendes en sikkerhedsstillelse til Region Syddanmark, inden tilladelsen kan tages i brug.

Sikkerhedsstillelsens størrelse afhænger af, at det aktuelle gravefelt ikke overstiger 8ha og kan reguleres, når Region Syddanmark skønner dette nødvendigt af hensyn til ændringer i prisniveau, graveplan, efterbehandling eller lignende.

Sikkerhedsstillelsen skal årligt indeksreguleres pr. 1. april efter Danmarks Statistiks reguleringsindeks for jordarbejder. Sikkerhedsstillelsen reguleres efter foregående års indeks for 4. kvartal.

Sikkerhedsstillelsen skal være gældende indtil efterbehandlingsarbejdet er afsluttet og godkendt af Region Syddanmark, idet sikkerhedsstillelsen først da vil kunne frigives.

Tinglysning

Vilkårene er bindende for ejere og indehavere af andre rettigheder over ejendommen uden hensyn til, hvornår retten er stiftet og uanset om der sker tinglysning. Vilkårene om efterbehandling skal efter reglerne tinglyses på ejendommene, når klagefristen er udløbet. Tinglysningen sker i medfør af Råstoflovens § 10, stk. 5 med Region Syddanmark som påtaleberettiget.

Indvinder skal efter loven betale tinglysningsgebyret. Når tinglysningen er sket, sender Regionen en regning for udlagt tinglysningsgebyr.

Tilsyn

Region Syddanmark er tilsynsmyndighed i forhold til, at vilkårene i tilladelsen overholdes, jf. Råstoflovens § 31, stk. 1. Tilsynsmyndigheden kan meddele påbud om, at et ulovligt forhold skal lovliggøres inden for en nærmere fastsat frist, jf. Råstoflovens § 31, stk. 3. Tilsynsmyndigheden kan, såfremt et påbud ikke efterkommes indenfor den fastsatte frist, lade de påbudte foranstaltninger udføre for den ansvarliges regning.

Afgørelse om VVM-pligt

Region Syddanmark har gennemført en VVM-screening af det ansøgte. Det vurderes samlet, at en tilladelse til det ansøgte ikke kræver udarbejdelse af en VVM-redegørelse (Vurdering af Virkninger på Miljøet), da den ansøgte råstofindvinding ikke vurderes at give anledning til væsentlige ændringer af miljøpåvirkningen.

Der er i råstofindvindingstilladelsen stillet vilkår, der imødegår til de konkrete miljøpåvirkninger, som råstofindvindingen medfører. I den forbindelse er der af grundvandshensyn givet afslag på dispensation til modtagelse af jord samt afslag på gravning under grundvandsspejlet.

Screeningen er ikke en tilladelse, men alene en afgørelse om at projektet ikke skal gennem en VVM-proces.

Lovgrundlaget

Afgørelsen om VVM-pligt er meddelt i henhold til VVM-bekendtgørelsen § 3, stk. 1

Screening er en administrativ proces, hvor projektet vurderes i forhold til en række faste kriterier, bl.a.

- projektets dimensioner,
- den miljømæssige sårbarhed i de geografiske områder, der kan blive berørt,
- påvirkningens omfang (geografisk og omfanget af personer, der berøres),
- påvirkningens varighed, hyppighed og reversibilitet og,
- projektets kumulative effekter.

Ansøgningsprocessen

Ansøgning – udtalelser og tilladelser (stjernehøring)

Ansøgningsmaterialet har været sendt i høring til følgende:

Vejen Kommune har sendt ansøgningen i høring hos naboer, Lunderskov Vandværk, Energinet.dk, Wind Estate (se adresseliste i følgebrevet til dette udkast til tilladelse)

Region Syddanmark har ikke undersøgt om der findes forsyningsledninger i området. Det påhviler derfor indvinder at indhente de fornødne ledningsoplysninger, og samtidig kontakte ledningsejerne.

Hvem	Bemærkninger	Region Syddanmarks bemærkninger
Museet på Sønderkov	Der er risiko for at støde på jordfaste fortidsminder omfattet af museumslovens §27. Museet anbefaler, at der foretages en arkæologisk forundersøgelse. Museet kan ved en forundersøgelse vurdere om der er væsentlige fortidsminder på arealet. Fortidsminder vil i henhold til museumslovens §27 skulle udgraves inden de ødelægges ved gravearbejder.	Se under generelle bestemmelser
Wind Estate A/S	Der bør ikke gives tilladelse til at grave tættere på vindmøllerne end 30 meter. Jordens stabilitet bør undersøges for at sikre vindmøllernes fundament.	Afstandskravet er indføjet og der er stillet betingelser om undersøgelse af stabilitet under afsnittet: Før tilladelse tages i brug
Gejsingvej 35	Er i mod grusgraven. Området er belastet nok i forvejen med motorvejen og virksomheden Reolmontøren. Men er interesseret i at sælge huset.	Arealet er udlagt i Råstofplan 2012 til "Graveområde for sand, grus og sten". Det betyder, at råstofgravning har førsteprioritet. Eventuelle gener skal imødegås med de stillede vilkår for tilladelsen.
Egholtvej 1 - 10	Væsentlige gener for naboerne. Ønsker en dialog om projektilpasning: ændring af vejadgang, reetablering til skov/natur og fast tidsfrist på 10 år.	Planer for vejadgang er ændret, der skal dog søges endelig tilladelse hos Vejen kommune.
Lunderskov Vandværk	Betænkelig på grund af grundvandsinteresser. Ønsker ikke gravning under grundvandsspejl, tilkørsel af ren jord og brug af gødningsstoffer og sprøjtemidler. Ønsker et særligt område til opbevaring og påfyldning af olie og brændstoffer og efterbehandling til natur.	Grundvandbeskyttende tiltag er så vidt det er muligt indbygget i tilladelsen.
Energinet.dk	Gør opmærksom på den tinglyste deklaration til sikring af maste og ledningsanlæg. Der skal tages hensyn til bestemmelserne i Stærkstrømsbekendtgørelsen. Specielt gøres op-	Er indbygget i tilladelsen.

	mærksom på, at det ikke kan tillades at der graves på en måde, så stabiliteten omkring mast 45 forringes. Desuden skal adgangsvej til mast 45 sikres.	
--	---	--

Partshøring

Region Syddanmark har foretaget en partshøring i medfør af Forvaltningslovens § 19, stk. 1. Formålet med høringen er at regionen træffer den endelige afgørelse på et fuldt oplyst grundlag. Høringen forløb i perioden 21. september 2016 til den 19. oktober 2016, og der er indkommet følgende høringssvar.

Hvem	Bemærkninger	Region Syddanmarks bemærkninger
Energinet.dk	Vedr. støjvold: I spændet mellem mast 44 og 45 er der ikke plads til en 3 m høj jordvold i midten af spændet, men kun hvis afstanden til mast 44 er maksimalt 120 m. Det er derfor muligt at anlægge støjvolden mod øst, hvis denne ligger imellem skel imellem matrikel 8a og 7a og en afstand på 20 m vest for dette skel. Der skal søges arbejdsinstruks i forbindelse med arbejdet.	Regionen har videresendt høringssvar med bilag til indvinder. Svar fra indvinder: "med de afstandskrav, som er givet i udkast til gravetilladelse (vilkår 19), skulle der inden for disse 20 m være plads til volden, idet afstanden til skel skal være 3 m og bredden af volden 9 m, dvs. støjvolden slutter i alt 12 m fra skel".
Vejen Kommune	Vedr. støjvold vilkår 19: Vejen Kommune bemærker, at der skal anvendes en del jord til støjvold. Og sætter spørgsmålstegn ved nødvendigheden. Tilkørsel af jord: Det bør tydeligt fremgå, om der må tilkøres jord til jordvoldene. Vilkår 19 suppleres med: e. Der må ikke tilkøres jord udefra til jordvoldene. f. Jordvolde skal fjernes inden efterbehandlingen kan godkendes. Gødning og bekæmpelsesmidler: Vær opmærksom på, at vilkår 41 om gødning og bekæmpelsesmidler ikke må aflyses af tingbogen, heller ikke når råstofindvindingen er ophørt.	Støjvoldene har effekt så længe der arbejdes tæt på terræn. Herefter vil støjkilden være flyttet under terræn og graven vil i sig selv udgøre en støj-dæmpning. Indvinder er opfordret til at udarbejde en vurdering af støjforholdene. På baggrund af en vurdering af støj kan det komme på tale at lave en revision af vilkår 19 under forudsætning af, at vilkår 6 vedr. støj kan overholdes. Der må IKKE tilkøres jord. Er der ikke tilstrækkeligt materiale i overjorden skal der anvendes materiale fra råstofgraven. Se vilkår 47
Museet på Sønderkov	Har genfremsendt udtalelse fra tidligere høring og opfordret til at den vedlægges som bilag.	Udtalelsen er sendt videre til indvinder og vedlagt under bilag 5.

Høring af Vejen Kommune vedr. fastsættelse af efterbehandlingsvilkår

Region Syddanmarks udkast til tilladelsen har været i høring hos Vejen Kommune omkring fastsættelse af vilkår om efterbehandling i perioden 21. september 2016 til den 19. oktober 2016 i medfør af Råstoflovens § 10a, og der er indkommet følgende høringssvar:

Jordvolde skal fjernes inden efterbehandlingen kan godkendes

Klagevejledning

Region Syddanmarks afgørelse efter råstofloven og planloven (for så vidt angår retlige spørgsmål) kan påklages til Natur og Miljøklagenævnet. Klageberettigede er adressaten for afgørelsen, en offentlig myndighed, enhver der i øvrigt har en væsentlig individuel interesse i afgørelsen, Danmarks Naturfredningsforening og lokale foreninger og organisationer, der har en væsentlig interesse i afgørelsen.

Hvis I ønsker at klage over denne afgørelse til Natur og Miljøklagenævnet skal der klages via Klageportalen, som I finder et link til på forsiden af www.nmkn.dk. Klagen sendes gennem Klageportalen til regionen, da vi har truffet afgørelsen. En klage er indgivet, når den er tilgængelig for myndigheden i Klageportalen. En klage koster kr. 500. Gebyret betales med betalingskort i Klageportalen. Gebyret tilbagebetales, hvis klager får helt eller delvis medhold i klagen.

En evt. klage skal være tilgængelig for Region Syddanmark i klageportalen senest den 29. november 2016 kl. 23.59. Ansøger får besked, hvis der klages over afgørelsen.

Tilladelsen må ikke udnyttes, før klagefristen er udløbet.

Klage i henhold til råstofloven har opsættende virkning, medmindre klagemyndigheden bestemmer andet.

Hvis afgørelsen ønskes indbragt for domstolene, skal dette ske inden 6 måneder fra modtagelsen af dette brev.

Yderligere oplysninger kan fås ved henvendelse til Region Syddanmark, Miljø & Råstoffer, miljoe-raastoffer@rsyd.dk gerne med henvisning til sagsnr. og titlen på tilladelsen.

Med venlig hilsen

Tina Thyregod

Geolog

Kopi til:

Hans Frisesdahl A/S: hans@frisesdahl.dk

Laurids Schelde-Jensen, Gejsingvej 60, 6600 Vejen

Museet på Sønderkov: sd@sonderskov.dk

Vejen Kommune: post@vejen.dk

Lunderskov Vandværk v/ Thorkild Jensen, Nagbølvej 40, 6640 Lunderskov

Niels Erik Lage, Egholtvej 10

Karsten Haahr, Egholtvej 2

Karina Egeris Svendsen og Tage Søndermark Svendsen, Egholtvej 3

NH3 Service v/Frede Jespersen, Staushedevejen 24, 6621 Gesten

Iben Lærkholm Jensen og Henning Jensen, Værkevadsvej 46, 4100 Ringsted

Ellis Jeanette Lüthje, Egholtvej 4

Brit Vestergaard og Morten Vestergaard, Egholtvej 5

Bendt Kjergaard, Egholtvej 6

Søren Bennetzen Madsen, Egholtvej 7

Kristina Bolbro Agerholm, Egholtvej 8

Henning Have A/S, Engvej 13A

Hans Nørgaard Paulsen, Gejsingvej 33

Malene Sørensen og Nicolaj Nielsen, Gejsingvej 35

Birgit Larsen, Gejsingvej 35A

Mikael Jimmi Jørgensen, Gejsingvej 35A

Søren Bunkenborg, Gejsingvej 37

Jasmin Wilde og Brian Gjelstrup Petersen, Gejsingvej 40

Jan Carl Langholm, Gejsingvej 42

Werner Albert Layes, Gejsingvej 46

Christian Raarup Hansen, Gejsingvej 48

Kari Svennild og Michael Alexander Svennild, Gejsingvej 50A

Freddy Sigfred Cilius Hansen, Gejsingvej 54

Brian Stæchmann Vindfeldt, Gejsingvej 58

Christian Poulsen Møller, Gejsingvej 62

SALLING INVEST ApS, Gyden 18

Dorte Svejgaard Matthews og Mark John Matthews, Holmsmindevej 2

Bjarne Christensen, Holmsmindevej 4

Tove Falk, Klebækvej 30

Jens Schelde Jensen, Koldingvej 62

WIND ESTATE A/S: mail@windestate.com

Kulturarvsstyrelsen, post@kulturstyrelsen.dk

Naturstyrelsen, nst@nst.dk
Naturstyrelsen Vadehavet, vad@nst.dk
Dansk Botanisk Forening, dbotf@mail.tele.dk
Danmarks Naturfredningsforening, dn@dn.dk
Danmarks Naturfredningsforening Esbjerg, Esbjerg@dn.dk
Dansk Ornitologisk Forening, natur@dof.dk
Dansk Ornitologisk Forening Sydvestjylland, pesus@esenet.dk
Friluftsrådet, fr@friluftsradet.dk
Friluftsrådet Kreds Sydvestjylland, sydvestjylland@friluftsradet.dk
SKAT, myndighed@skat.dk

Bilag

- 1. Oversigtskort**
- 2. Grave- og efterbehandlingsplan**
- 3. Efterbehandlingsplan - kortmateriale**
- 4. Tilladelser og dispensationer**
- 5. Diverse**

Bilag 1 – Oversigtskort



Graveområder inddelt i 3 etaper vist med rødt. Med blå er der angivet hvor der skal etableres støjvolde. Mulig vejadgang vist med grøn. Rød cirkel angiver fredet trigonometrisk station. Mørkeblå cirkel angiver gittermast og med lilla er angivet ny vejadgang til mast. Lysblå angiver naturområde i gravefelt, der skal erstattes af området vest for gravefeltet ligeledes med lysblå umiddelbart øst for eksisterende sø/mose. Afstandskravet på 30 meter til vindmøllerne kan IKKE aflæses på gravefelter angivet på kortet, da det er vanskeligt at angive præcist på grund af projektionen.

Bilag 2 – Grave og efterbehandlingsplan

RAMBOLL

NOTAT

Projekt **Ansøgning om grusgravning**
Kunde **Hans Frisesdahl A/S**
Notat nr.
Dato **15-06-2015**
Til **Region Syddanmark**
Fra **Ramboll**
Kopi til

1. Grave- og efterbehandlingsplan

I forbindelse med grusgravning på matrikelene 8a, 10b, 11a og 12c Gejsing By, Andst er der i det følgende angivet en plan for gravning af grus og efterbehandling af området efter endt grusgravning. Graveområdets beliggenhed ses af nedenstående figur 1.

Dato 15.06.2015

Ramboll
Englundsvej 25
DK-5100 Odense C

T +45 6542 5800
F +45 6542 5999
www.ramboll.dk

Ref. 1244010



Figur 1 Graveområdet markeret med blå

1.1 Afgravning

Der er ansøgt om at grave til kote 37,5. I tidligere borerer på området er der påvist grundvand omkring kote 39. Det vurderes dog, at grundvandet omkring kote 39 er sekundære spredte, hængende grundvandsspejl, som vil forsvinde under råstofindvindingen.

Der etableres vejadgang til grusgravområdet sydfra. Vejadgangen ses på bilag 1 som "Alternativ vejadgang". Den eksisterende vejad-

gang til vindmølleme tværs gennem grusgravområdet bevares men anvendes ikke i forbindelse med grusgravningen.

Afgravningen og retableringen vil ske etapevis sydfra som vist på figur 1.

For hver etape vil muld og overjord blive afrømmet og oplagt i vold langs graveområdets kanter. Der vil herefter ske grusgravning til kote 37,5. Efter endt grusgravning udlægges den afrømmede muld og overjord. Hver etape vil så vidt muligt blive retableret inden en ny etape påbegyndes.

Det forventes at der skal graves grus på området i 10 år.

1.2 § 3 område

Graveområdet omfatter et § 3-naturområde (sø/mose), se bilag 1 og 2. Ansøger ønsker at grave grus under naturområdet og det foreslås derfor, at området flyttes. Der er på matrikel 10b allerede en sø/mose og det foreslås, at naturområdet fra matrikel 8a gen-etableres umiddelbart øst for denne.

Vejen kommune har ved notat af 20. august 2014 vurderet, at det samlede areal af sø og mose udgør ca. 4.200 m², hvilket skal erstattes med ca. 6.300 m² ny natur. Omkring naturarealet etableres et dyrkningsfrit område, der opfylder bestemmelserne i randzonenloven. Placering af erstatningsnaturen ses i bilag 2. Etableringen af erstatningsnaturen vil ske i dialog med Vejen Kommune, Natur & landskab. Erstatningsnaturen vil blive etableret inden fjernelse af det eksisterende § 3-område.

1.3 Dige

Under gravearbejderne fjernes det nord-sydgående dige gennem området. Diget retableres ikke.

1.4 Vindmøller

Den eksisterende adgangsvej til de tre vindmøller, som løber igennem graveområdet bevares. Der graves med anlæg mod vejen, så stabiliteten opretholdes.

Wind Estate A/S har oplyst, at maskinen behøver en bredde på 30 m for service af vindmøllerne. Der graves derfor ikke tættere på vindmøllerne end 30 m. Skråninger mod vindmøllerne anlægges med et anlæg på min. 2.

Der er rettet henvendelse til Wind Estate A/S med henblik på afklaring af fundamentsforholdene for vindmøllerne. Afgravningen og retableringen vil blive foretaget under hensyntagen til fundamenternes stabilitet.

1.5 Elmaste

Energinet.dk ejer en højspændingsmast midt på den nordvestlige del af graveområdet. Den foreskrevne afstand fra Energinet.dk på 15 m fra masten og herfra skråninger med anlæg på min. 2 vil blive overholdt.

Der er rettet henvendelse til Energinet.dk med henblik på afklaring af fundamentsforholdene for elmasten. Afgravningen og retableringen vil blive foretaget under hensyntagen til fundamentets stabilitet.

Til servicering af elmasten etableres en vejadgang via eksisterende vejadgang til vindmøllerne og videre til elmasten, se figur 2. Den foreskrevne stigning på vejen foreskrevet af Energinet.dk på maksimalt anlæg 7 vil blive overholdt.

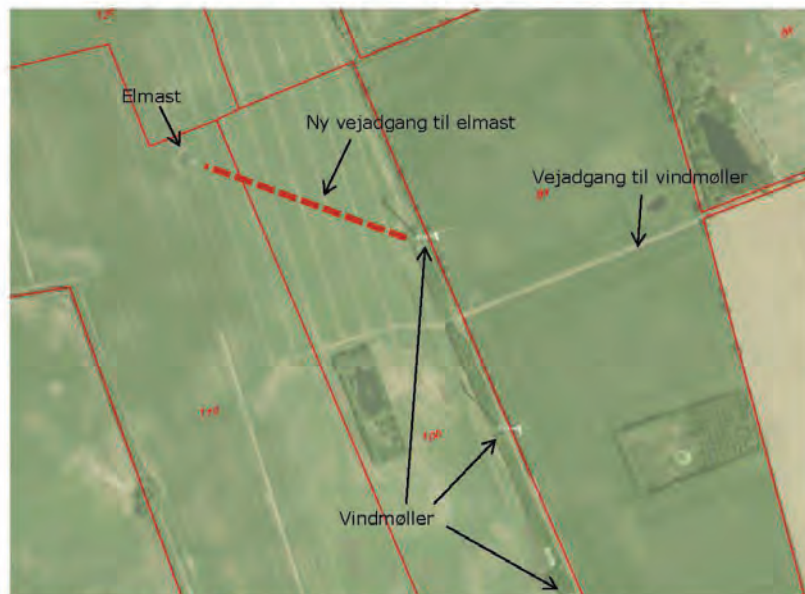

Figur 2 Ny vejadgang til elmast

1.6 Efterbehandling

Region Syddanmark har ved brev af 27. marts 2015 givet afslag på ansøgning om dispensation til at modtage uforurenet jord i råstofgraven. Graveområdet vil derfor blive efterbehandlet med overjorden, der er lagt op i en vold forud for opgravningen af grus. Skrænterne mod de omkringliggende marker udformes, så de får et varieret forløb. Dette kan f.eks. gøres ved at etablere dem med forskelligt anlæg, hvilket skaber variation i det efterbehandlede landskab.

Efter endt grusgravning ønskes området anvendt til landbrugsdrift idet arealet overgår til ekstensiv drift uden anvendelse af plantebeskyttelsesmidler.

Med venlig hilsen

Annetette Nielsen
Ingeniør

D +45 51 61 51 08
amn@ramboll.dk

Bilag 3 – Kortmateriale grave- og efterbehandlingsplan

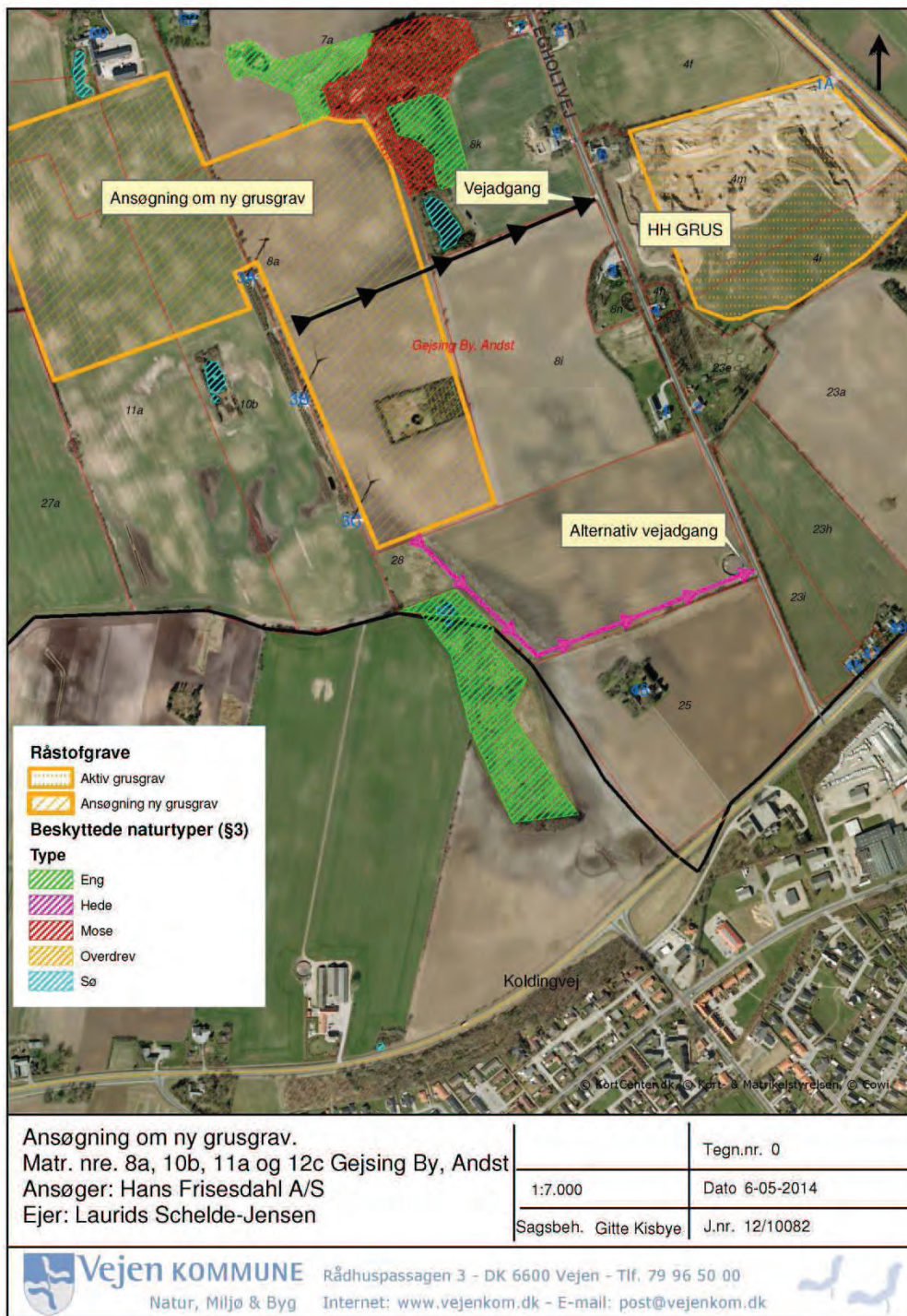

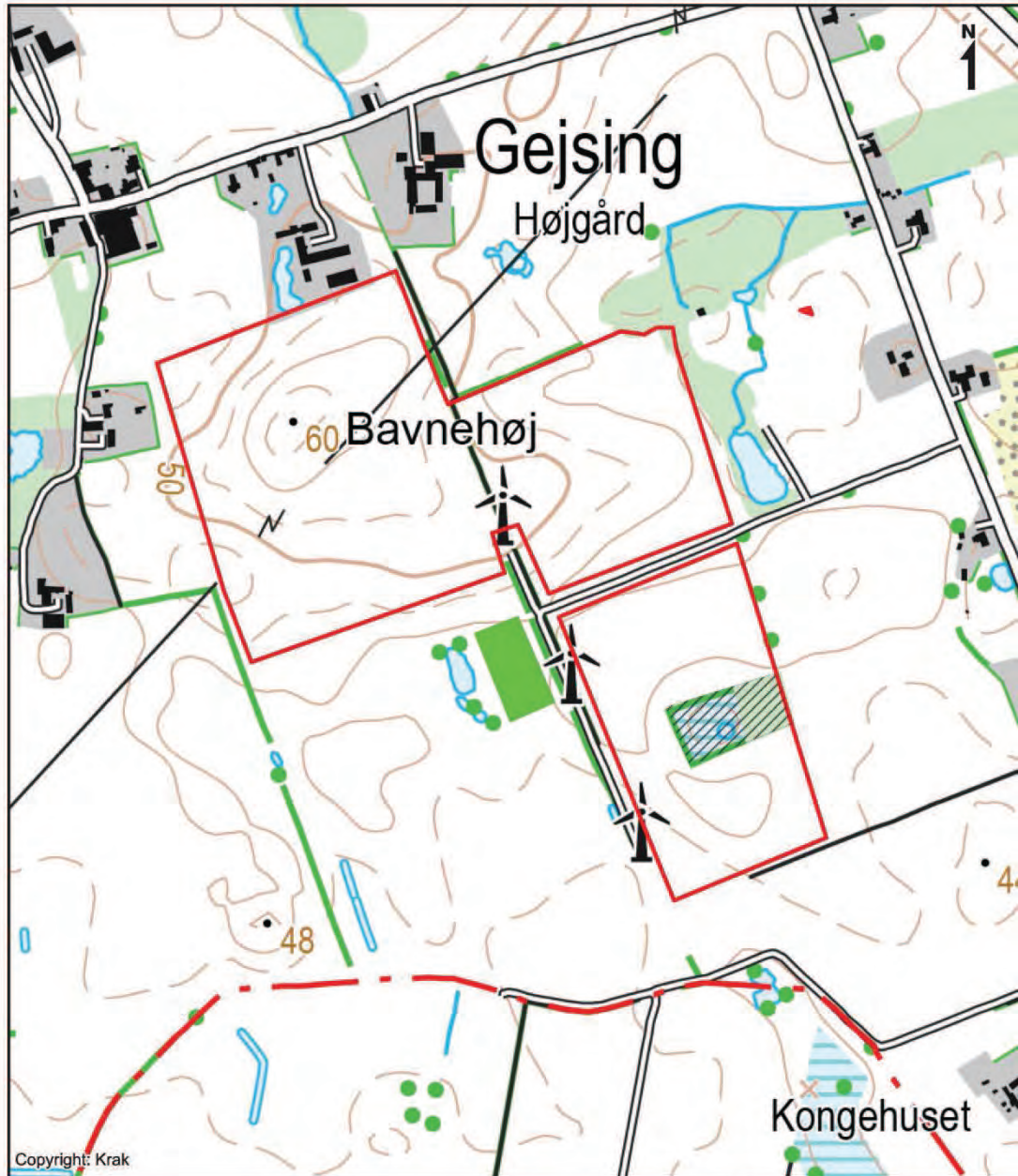

Copyright: Krak

Tegnforklaring

-  Ønsket sløfjet
-  Ønsket ny natur
-  Planlagt graveområde

Dato	Konst./Tegn	Kontrol	Godk.
12.06.2015	TRM/MRLA	AMN	NNC

Sag 1244010	Udg. 2	Mål 1:60.000
-------------	--------	--------------



Englandsgade 25
5000 Odense C
Tlf. 5161 5800
www.ramboll.dk

Hans Frisesdahl A/S

Ansøgning om dispensation

Oversigtskort - efterbehandlingsplan

Bilag 2

Foto: Wikispaces navn: PROR

Ent Nord-tyd
A-A

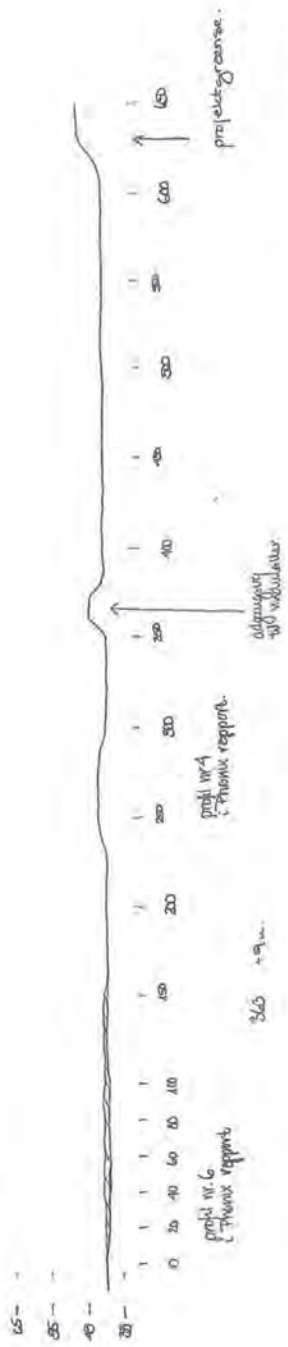

||||| Møstegård af nu jord

Ent Nord-tyd
B-B

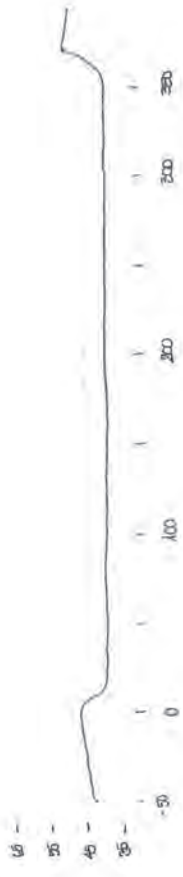

Unit east - west
'C-C'

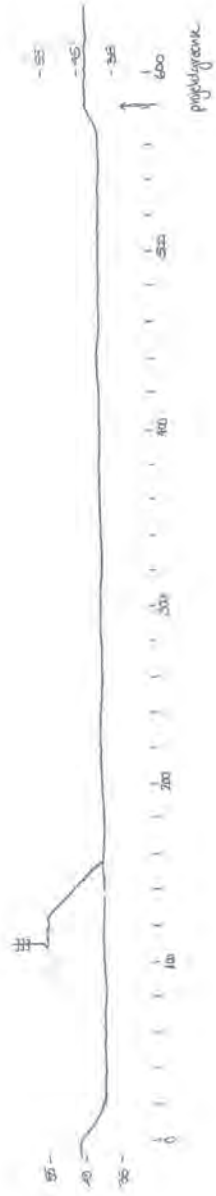

'D-D'

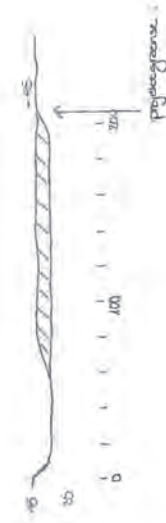

 Hatched box of run yard.

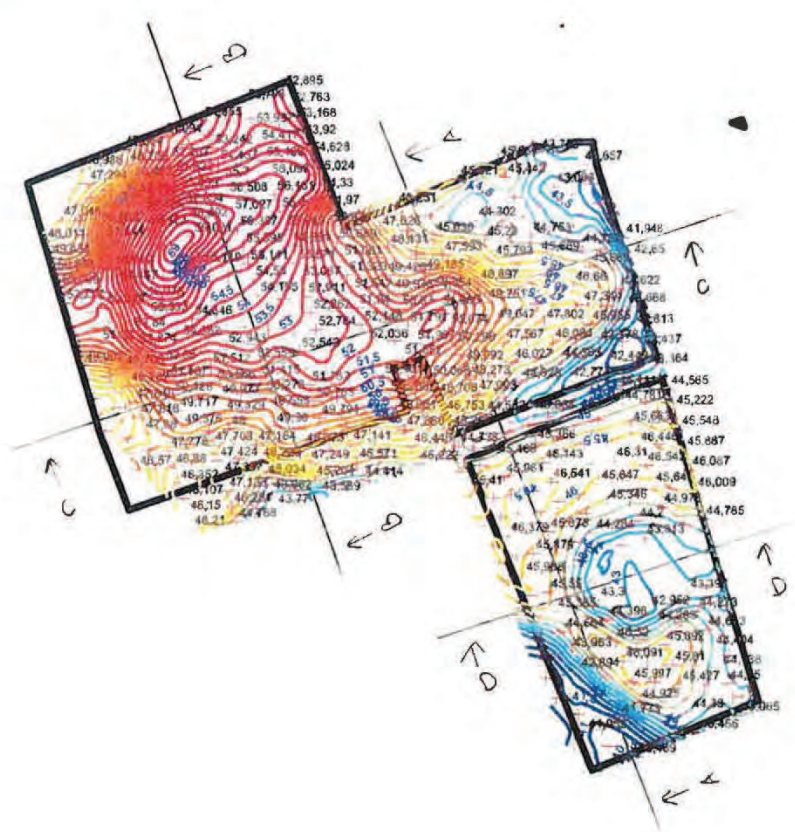

Bilag 4 - Tilladelser og dispensationer

Postadr.: Rådhuspassagen 3 - 6600 Vejcn



Vejen KOMMUNE

Rambøll
Englandsgade 25
5100 Odense C
Att.: Annemette Nielsen
E-mail: amn@ramboll.dk

TEKNIK & MILJØ
Natur & Landskab

Dato: 11-08-2015
Sagsnr.: 13/8867

Kontaktperson:
Per Johansen

Dir. tlf.: 7996 6258

E-mail: pj@vejen.dk

Dispensation efter museumsloven til at fjerne del af dige ved Gejsing

Du har på vegne af entreprenør Hans Frisesdahl A/S søgt om dispensation til at fjerne del af et beskyttet dige på matr.nr. 8a Gejsing By, Andst. Dispensationen søges i forbindelse med ansøgning om råstofindvinding på nævnte matrikel. Arealet ligger nordvest for Lunderskov By (se bilag 1).

Kommunens afgørelse

Vejcn Kommune giver hermed dispensation fra det generelle forbud i museumsloven imod tilstandsændringer af sten- og jorddiger til at fjerne ca. 165 meter af et beskyttet dige.

Begrundelse

Vejcn Kommune har truffet afgørelsen på baggrund af følgende oplysninger og vurdering:

Sten og jorddiger er beskyttet efter § 29a, stk. 1 i museumsloven. Formålet med beskyttelsesbestemmelserne er at sikre de kulturhistoriske, biologiske og landskabelige interesser, der er knyttet til diger.

Der søges om at få lov til at fjerne 165 m, der strækker sig fra matrikelgrænsen i nord, syd over marken og ned til læhegnet, hvor vindmøllerne er placeret. Den del af diget, der ønskes fjernet, er skravet på bilag 1 i ansøgningsmaterialet (bilag 2).

Diget er registreret som værende beskyttet i henhold til seneste gældende kortgrundlag pr. 1. juli 1992 (1213 III SØ, trykkesdato 31/03-1992, version 3.0.1).

Diget vurderes at have mindre betydning landskabeligt og mindre betydning som småbiotop/spredningskorridor for fugle og vildt, der sikres af øvrige læhegn i området.

Museet på Sønderskov har om diget udtalt, at det berørte dige rummer en vis kulturhistorisk fortælle værdi om de lokale forhold i landsbyen Gejsing, og at en fjernelse af diget kun vil medføre en begrænset forringelse af kulturlandskabet (bilag 3).

Det er således kommunens vurdering, at diget har begrænset kulturhistoriskbiologisk og landskabelig værdi. Da diget fjernes i forbindelse med råstofindvinding og dermed er begrundet med større samfundsmæssige interesser, er det kommunens vurdering, at der i dette tilfælde er mulighed for at dispensere til at fjerne diget.

Klagebestemmelser

Dispensationen efter [museumsloven](#) kan påklages til Natur- og Miljøklagenævnet af

- adressaten for afgørelsen,
- ejeren af den ejendom, som afgørelsen vedrører,
- offentlige myndigheder,
- lokale foreninger og organisationer, som har en væsentlig interesse i afgørelsen,
- landsdækkende foreninger og organisationer, hvis hovedformål er beskyttelse af natur og miljø,
- en berørt nationalparkfond oprettet efter lov om nationalparker, og
- landsdækkende foreninger og organisationer, som efter deres formål varetager væsentlige rekreative interesser, når afgørelsen berører sådanne interesser.

En eventuel klage skal være Vejen Kommune i hænde senest tirsdag d. 14. september 2015 kl. 15.30 (4 uger fra annonceringen i den lokale ugeavis).

Hvis du ønsker at klage over denne afgørelse, kan du klage til Natur- og Miljøklagenævnet. Du klager via Klageportalen, som du finder et link til på forsiden af www.nmkn.dk. Klagen sendes gennem Klageportalen til den myndighed, der har truffet afgørelsen. Det koster et gebyr på 500 kr. at få behandlet en klage hos Natur- og Miljøklagenævnet. Gebyret betales med betalingskort i Klageportalen. Gebyret bliver tilbagebetalt, hvis klagen bliver afvist fordi klagefristen er overskredet, klager ikke er klageberettiget eller Natur- og Miljøklagenævnet ikke har kompetence til at behandle klagen. Gebyret tilbagebetales også, hvis den, der klager, får helt eller delvis medhold i klagen.

Hvis du vil indbringe sagen for domstolene, skal det ske inden 6 måneder efter modtagelsen af dette brev.

Baggrund for afgørelsen

Afgørelsen er truffet på baggrund af din ansøgning af 13. november 2012 samt supplerende oplysninger.

Dispensationen er givet efter § 29j, stk. 2, jf. § 29a, i museumsloven (lov nr. 473 af 7. juni 2001, senest ændret ved lovebekendtgørelse nr. 1505 af 14. december 2006).

Hvis du har spørgsmål er du velkommen til at kontakte mig på 7996 6258.

Venlig hilsen

Per Johansen
biolog

Bilag:

Bilag 1: Oversigtskort (1:25.000)
Bilag 2: Ansøgningsmateriale
Bilag 3: Høringssvar fra Museet på Sønderkov

Kopi af dette brev er sendt til:

Region Syddanmark, Damhaven 12, 7100 Vejle, att.: Anette Kure Hansen,
(Anette.Kure.Hansen@rsyd.dk)
Danmarks Naturfredningsforening, Vejen afdeling, Mogens Kjær Poulsen, Torpet 103,
6682 Hovborg, (dnvejen-sager@dn.dk).
Dansk Ornitologisk Forening-Vejen, Holmeåvænget 6b, 6682 Hovborg, (vejen@dof.dk).
Dansk Ornitologisk Forening, Vesterbrogade 138-140, 1620 København V
(natur@dof.dk).
Naturstyrelsen, Haraldsgade 53, 2100 København Ø (nst@nst.dk).
Kulturstyrelsen, H. C. Andersens Boulevard 2, 1553 København V,
(fortidsminder@kulturstyrelsen.dk).
Museet på Sønderkov, Sønderkovgårdsvej 2, 6650 Brørup (post@sonderskov.dk).
Landboretligt Udvalg att. Per Vinther, Jysk Landbrugsrådgivning, John Tranums Vej 25,
6705 Esbjerg Ø. (PVI@jlbr.dk).
Sønderjysk Landboforening, att.: Asger Kristensen, Billundvej 3, 6500 Vojens
(ask@slf.dk).
Friluftsrådet Trekantområdet, att. Bent Holgersen, Hvedevænget 30, 6600 Vejen,
(holgersen@vejen-net.dk).
Dansk Botanisk Forening, Jyllandskredsen, v/Rasmus Fuglsang Frederiksen, Jordbrovej
4, st. th., 8200 Århus N (rasmusfuglsangfrederiksen@gmail.com).

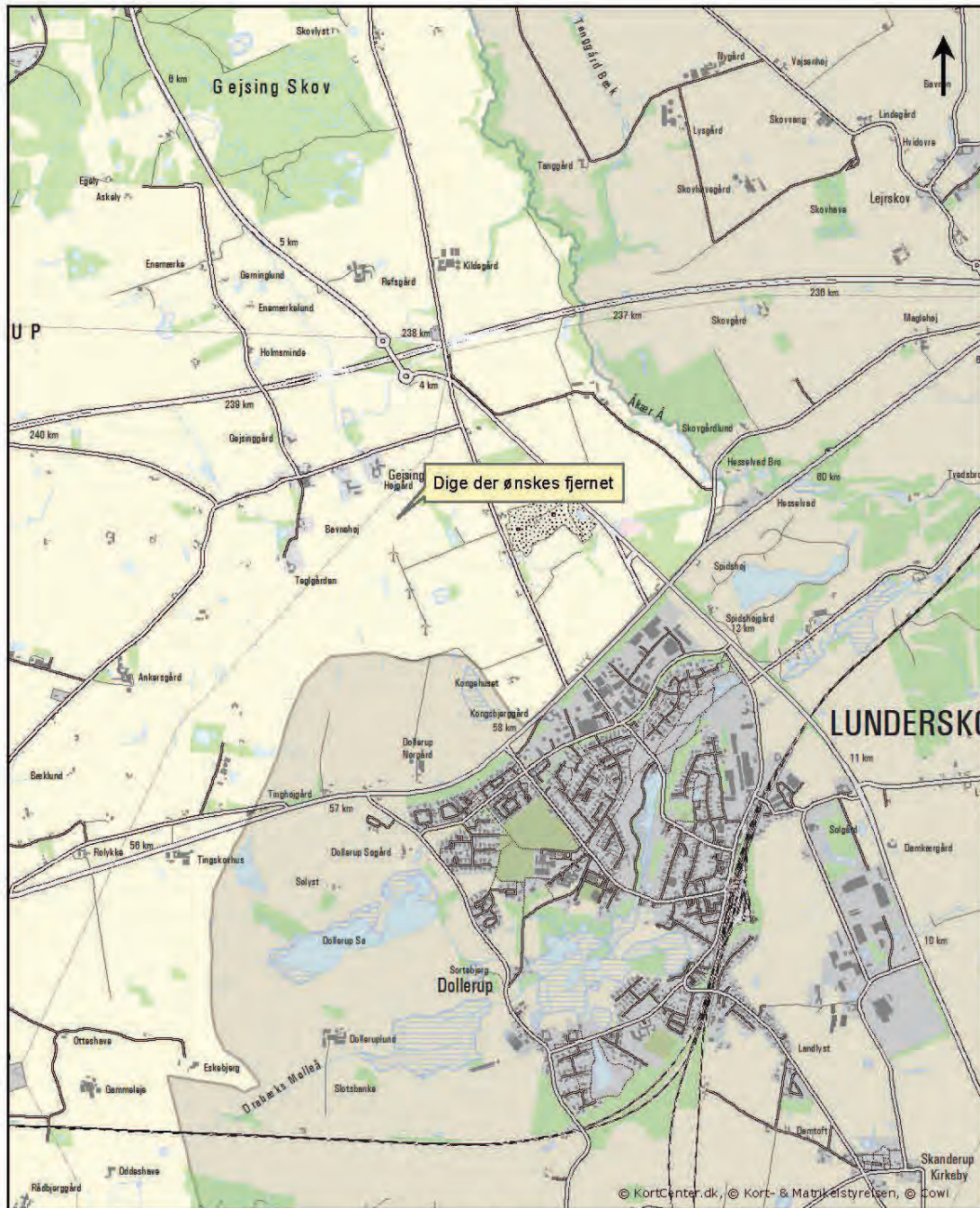

Oversigtskort	Tegn. Per Johansen	Tegn.nr. 1
	Målføhold 1:25.000	Dato 07-01-2015
	Sagsbeh. Per Johansen	J.nr. 13/8867

Vejle KOMMUNE Rådhuspassagen 3 - DK 6600 Vejle - Tlf. 79 96 50 00
 text_afdeling Internet: www.vejenkom.dk - E-mail: post@vejenkom.dk

Vejen Kommune
Rådhuspassagen 3
6600 Vejen

**DISPENSATION FRA NATURBESKYTTELSESLovens §3 OG MUSEUMS-
LOVENS §29 A**

Rambøll søger på vegne af entreprenør Hans Frisesdahl A/S om dispensation fra Naturbeskyttelseslovens §3 til at fjerne en sø og grave en ny på en anden matrikel og om dispensation fra museumslovens §29a til fjernelse af en del af et beskyttet dige. Dispensationen søges i forbindelse med ansøgning om råstofindvinding.

Dato 2012-11-13

Rambøll
Englandsgade 25
DK-5100 Odense C

Matriklerne 8a, 10b, 11a og 12c Gejsing By, Andst er udlagt til råstofindvinding jf. Råstofplan 2008 udarbejdet af Region Syddanmark.

T +45 6542 5800
F +45 6542 5999
www.ramboll.dk

Dispensation fra Naturbeskyttelsesloven

Der søges om råstofindvinding på matr. nr. 8a og 10b. På disse 2 matrikler er der beskyttet mose i det nordøstlige hjørne og 3 beskyttede søer. På bilag 1 er de beskyttede naturtyper markeret samt det ansøgte graveområde.

Ref. 1244010

Der søges om dispensation til at fjerne søen markeret med et 1-tal i forbindelse med grusgravningen. Det er planlagt, at der i dette område løbende reetableres med tilkørsel af ren jord og, at landbrugsdriften genoptages efter endt grusgravning.

Dertil søges om lov til at genetablere/at grave en ny sø i det skraverede område på bilag 1 (øst for søen markeret med et 2-tal). Der graves en sø med 20 % større vandspejl end oprindelig sø 1. Området omkring den nye sø, der ligger indenfor det skraverede område inddrages ikke i graveområdet, hvilket betyder, at det vil ligge uberørt hen under grusgravningen og reetableringen af området.

Dispensation fra Museumsloven

Rambøll søger på vegne af entreprenør Hans Frisesdahl A/S om dispensation fra Museumslovens §29a til at fjerne en mindre del af et beskyttet dige på matr. nr. 8a Gejsing By, Andst. Dispensationen søges i forbindelse med ansøgning om råstofindvinding på nævnte matrikel.

RAMBØLL

Der er på Danmarks Miljøportal beskrevet et beskyttet dige på ca. 650 m, der går igennem det planlagte graveområde. Der søges om at få lov til at fjerne 165 m, der strækker sig fra matrikelgrænsen i nord, syd over marken og ned til læhegnet, hvor vindmøllerne er placeret. Den del af diget, der ønskes fjernet, er skravet på bilag 1.

Der er i denne del af graveområdet 'område med særlige drikkevandsinteresser' hvilket betyder, at Region Syddanmark højst sandsynligt ikke vil tillade genopfyldning af råstofgraven, end ikke med ren jord. Det medfører, at terrænet ikke kan reetableres til oprindelig terrænkote og dermed kan diget ikke genetableres. Rambøll anbefaler, at der gives dispensation til at fjerne diget, således råstofferne under kan udnyttes.

Med venlig hilsen



Trine Mehlsen
Civilingeniør

D +45 51 61 59 79
trm@ramboll.dk

RAMBOLL

Bilag 1

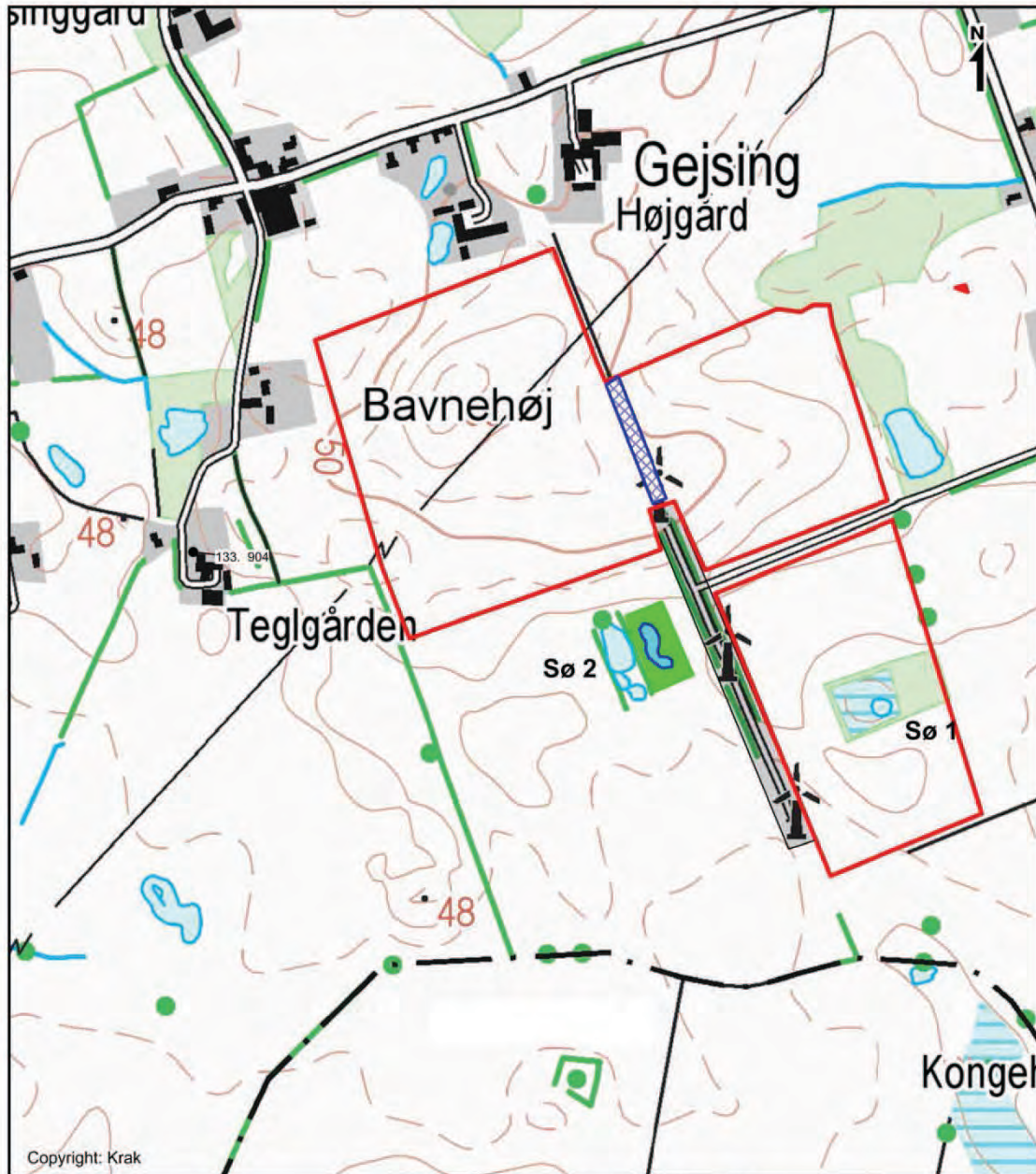

Copyright: Krak

Tegnforklaring

- Planlagt graveområde
- Område omkring vindmøller der friholdes for gravning
- Dige, der ønskes fjernet
- Ønsket ny sø
- Ønsket ny natur

Dato	Konst./Tegn	Kontrol	Godk.
12.11.2012	TRM	TRM	NNC

Sag 1244010	Udg. 1	Mål 1:60.000
-------------	--------	--------------



Englandsgade 25
5000 Odense C
Tlf. 5161 5800
www.ramboll.dk

Hans Frisesdahl A/S

Ansøgning om dispensation

Oversigtskort

Bilag 1

Foto: Wikispacesman/WOL



Sønderkov 4. april 2013

Vejen Kommune
Natur & Miljø
Att.: Per Johansen
Rådhuspassagen 3
6600 Vejen

Vedr.: sag nr. 13/8867, kulturhistorisk udtalelse vedrørende ansøgning om dispensation fra Museumslovens § 29a

Museet har 02.04.2013 besøgt det dige, hvortil der søges om dispensation fra Museumslovens § 29a med henblik på fjernelse. Diget ligger i den østlige ende af Andst Sogn i landsbyen Gejsing. Det drejer sig om et dige syd for Gejsingvej 62.

Landsbyen Gejsing ligger i Andst Sogn, nordøst for kirkebyen Store Andst. Det er den østligste landsby i sognet. Den nævnes første gang i de skriftlige kilder i 1487. Gejsing blev udskiftet i årene 1773-74. Diget går tilbage til udskiftningstiden og er et skeldige mellem de oprindelige matrikler 8 og 10. Det er at finde på såvel Original I-kortet fra 1820 som på de senere målebordsblade.

Diger ligger i et kuperet terræn, hvilket gør det vanskeligt visuelt at følge diget i landskabet. Det visuelle indtryk af diget forstyrrer endvidere af, at vindmøllernes jordanlæg går til digets krone. Til gengæld er det muligt visuelt i landskabet at følge den række løvtræer, der er plantet langs digets østre fod. Diget er kun partielt synligt fra de offentlige veje Egholtvej og Gejsingvej.

Det er museets opfattelse, at det berørte dige rummer en vis kulturhistorisk fortælleverdi om de lokale forhold i landsbyen Gejsing, og at en fjernelse af diget kun vil medføre en begrænset forringelse af kulturlandskabet.

Med venlig hilsen

Linda Klitmøller
Museumsinspektør/nyere tid

Bilag 5 – Diverse



Vejen Kommune
Rådhuspassagen 3
6600 Vejen
Sendt til e-mail: giki@vejenkom.dk

Tonne Kjærsvvej 65
7000 Fredericia
Tel. +45 70 10 22 44
Fax +45 76 24 51 80

info@energinet.dk
www.energinet.dk
cvr-nr. 28 98 06 71

Hørings svar til anmodning om udtalelse vedr. ansøgning om ny grusgrav syd for Gejsing ved Egholtvej 3A, 6600 Vejen – Vejen Kommune

21. marts 2014
GMA/TER

Energinet.dk har følgende bemærkninger til Vejen Kommunes anmodning om udtalelse vedr. ansøgning om ny grusgrav syd for Gejsing ved Egholtvej 3A, 6600 Vejen, jf. mail af 19. februar 2014.

Energinet.dk ejer eltransmissionsnettet på 400 kV, 150 kV og 132 kV niveau, hvorfor vi ikke har forholdt os til evt. el-anlæg i området med spændingsniveauer under 132 kV.

Opmærksomheden henledes på figur 1 (ikke målfast) på næste side, som viser, at der inden for matr. 8a, 10b, 11a og 12c, Gejsing By, Andst forløber en 150 kV luftledning (Bramdrup-Andst linjen), som er markeret med sort og et fiberkabel, som er markeret med blå. På matr. 11a, Gejsing By, Andst er placeret en mast nummer 45. Både højspændingsledningen og masten er sikret med tinglyst deklARATION (dato/løbenummer 23.05.1990-3638-48) på ejendommen (vedhæftet).

I vedhæftede Byggesag mart. nr. 12c Gejsing By, Andst' (målfast) frem står vores deklARATIONSAREAL, med lysegrå transparent farve, samt respektafstanden, som er markeret med de grønne linjer.

I forbindelse med tilladelse til grusgravning gør Energinet.dk opmærksom på, at den tinglyste deklARATION til sikring af maste-/ledningsanlæg skal respekteres, samt, at der skal tages hensyn til sikkerhedsbestemmelserne i Stærkstrømsbekendtgørelsens afsnit 5a¹.

Specielt gør vi opmærksom på, at vi ikke kan tillade at der graves på en sådan måde, at stabiliteten af jorden omkring mastefundamentene ved mast nummer 45 forringes. Desuden tillades det heller ikke, at masten fremtidigt vil være placeret på en nærmest utilgængelig jordø i terrænet. Vi skal til enhver tid kunne komme til masterne med almindelige køretøjer. Anvisning om gravning er vedlagt som bilag 1 og bilag 2.

Når der arbejdes i nærheden af el-anlæg, har entreprenøren pligt til, at kende

¹ BEK nr. 309 af 27/04/2009

og følge de relevante sikkerhedsbestemmelser. Derfor SKAL Energinet.dk kontaktes af den udførende entreprenør i alle tilfælde, hvor fremtidigt grusgravning eller andet arbejde foretages mere end 3 m over oprindeligt terræn indenfor en vandret afstand af 15 m fra nærmeste faseledning. Hvis der er brug for en arbejds højde over 3 m, skal der af den udførende entreprenør søges arbejdsinstruktion hos Energinet.dk ved Mads Lykke Pedersen på mpe@energinet.dk.

Læs også vedhæftede pjece om arbejdsforhold nær strømførende ledninger 'Pas på ledningerne og livet'.



Figur 1 (ikke målfast)

Jeg har fået lavet dwg-filer som viser både vores deklarationslinje og respektafstand, som rådgiveren for opgaven evt. kan arbejde videre med i deres cad-program.

Kontakt os gerne ved spørgsmål.

Med venlig hilsen

Gitte Madsen
Elteknisk konsulent
Plan og Miljø – Team 3. parter
Tlf.: 70 22 02 75
Direkte 76 22 44 44
gma@energinet.dk



Vejen Kommune
Teknik & Miljø
Rådhuspassagen 3
6600 Vejen
Att.: Gitte Kisbye

Randers, den 3. marts 2014

Udtalelse: Ansøgning om tilladelse til råstofindvinding på ejendommen matr. nr. 8a, 10b, 11a og 12c, Gejsing By, Andst

Som ejer af en af de 3 vindmøller på ejendommen, hvor der er ansøgt om tilladelsen vil vi gerne knytte følgende kommentarer til ansøgningen:

- I forbindelse med udskiftning af hovedkomponenter, vil der være tilfælde, hvor maskinel behøver breddeplads på over 30 meter i forhold til at hejse og sænke udskiftningsdele til vindmøllen. Der bør derfor ikke gives tilladelse til at grave tættere på vindmøllerne end 30 meter.
- Der bør foretages undersøgelser af jordens stabilitet ved udgravninger til grusgrav. Netop stabiliteten er væsentlig i forhold til, at vores vindmølle på fundament står stabilt uden nedstyrtningrisiko. Disse undersøgelser bør være så fyldestgørende, at den instans, der foretager undersøgelsen til enhver tid vil indestå for stabiliteten i underjorden.

Såfremt ovennævnte forhold kan imødekommes, ser vi ikke umiddelbart nogen grund til, at ansøgningen ikke skulle kunne imødekommes.

Såfremt I måtte have spørgsmål, hører jeg gerne fra jer.

Med venlig hilsen

Wind Estate A/S

Jens Petri Petersen



Sønderskov, den 24.04.2013

Vejen Kommune
Att. Gitte Kisbye
Teknik & Miljø
Rådhuspassagen 3
6600 Vejen

Udtalelse i anledning af ansøgning om at etablere en ny grusgrav på et ca. 25 ha stort areal ved Gejsing. Grusgravarealet skal ligges på en del af matr. nr. 8a, 10b, 11a og 12c Gejsing By, Andst. Vejen Kommune sagsnr. 12/10082

Efter modtagelse fra Vejen Kommune af ansøgning om tilladelse til at åbne en ny grusgrav ved Gejsing, har Museet foretaget en arkivalsk kontrol af det ca. 25 ha store berørte areal. Grusgravarealet er beliggende på dele af matr. nr. 8a, 10b, 11a og 12c Gejsing By, Andst.

Grusgravarealet er beliggende i et kuperet terræn nordvest for Lunderskov. Landskabet på det 25 ha store areal er meget varierende. På den nordvestlige del, matr. nr. 12c, ligger bakketoppen Bavnhøj, som dominerer det omgivende landskab. Der er også lavtliggende områder, inklusive et eng-område på matr. 8a samt flere højt beliggende plateauer på arealet.

Der er ikke registreret fortidsminder på det aktuelle grusgravareal, men topografisk set er der en høj risiko for fortidsminder på arealet. På Original 1 matrikelkort fra 1820 er der tegn på, at en gravhøj har ligget på toppen af Bavnhøj, men højtomten var allerede forsvundet fra kortene i slutningen af 1800'tallet. Der er ingen synlige højtømter på Bavnhøj i dag.

På lignende terræner både nord og syd for arealet er der flere fortidsminder registreret. Ca. 800 meter nord for arealet er der undersøgt flere jernalderlokaliteter i forbindelse med etablering af motorvejen mellem Kolding og Esbjerg i 1990'erne. Syd for grusgravarealet er der en koncentration af gravhøje, både fredede og overpløjede, samt flere stenalderslokaliteter. Et stort område, ca. 400 meter vest for grusgravarealet, er registreret som et Kulturarvsareal (190101-113), som dækker Trældiget (et vigtigt jernaldervoldanlæg, som kan påvises på gamle kort og flere mindre arkæologiske undersøgelser). I 2008 foretog Museet en større forundersøgelse af et grusgravareal på matr. nr. 4m Gejsing By, Andst, ca. 400 meter øst for arealet. Her fremkom spredte forhistoriske anlæg og en enkelt hustomt, som kunne dateres til bondestenalder. Der blev ikke foretaget videre undersøgelser af stedet, da bevaringsgraden var for dårlig.

Trods at der ikke er fortidsminder registreret på grusgravarealet, er det Museets vurdering, på baggrund af kontrollen som viser, at der er mange fortidsminder i området i nærheden til arealet, at der vil være en risiko for at støde på jordfaste fortidsminder omfattet af museumslovens § 27. Museet vil derfor anbefale, at der foretages en arkæologisk forundersøgelse af arealet, da Museet med en forundersøgelse kan vurdere, om der er væsentlige fortidsminder på arealet. Sådanne fortidsminder vil i henhold til museumslovens § 27 skulle udgraves, inden de ødelægges ved eventuelle gravearbejder.

Da grusgravarealet er over 5000 m², er det bygherren som skal finansiere en arkæologisk forundersøgelse. Museet må ikke iværksætte en forundersøgelse før et konkret projekt og tilhørende budget er godkendt i Kulturstyrelsen med efterfølgende accept fra bygherres side. Fremkommer der i forbindelse med en forundersøgelse arkæologiske levn, som vurderes som væsentlig for den videre arkæologiske undersøgelse, skal den finansieres af bygherren.

Foretages der en arkæologisk forundersøgelse med evt. efterfølgende arkæologisk udgravning kan Kulturstyrelsen yde et tilskud til undersøgelsen, såfremt udgiften til den arkæologiske undersøgelse anses for at udgøre en uforholdsmæssigt stor del af de samlede anlægsomkostninger.

Med venlig hilsen

A handwritten signature in blue ink, appearing to read 'S.R. Dollar', written in a cursive style.

Museumsinspektør
Scott Robert Dollar

Museet på Sønderkov
Sønderkovgårdvej 2
6650 Brørup
Tel.: 75 38 38 66 / 40 73 38 66
Mail: sd@sonderskov.dk
Officielt: post@sonderskov.dk

Kortbilag: Registrerede fortidsminder ved Gejsing.

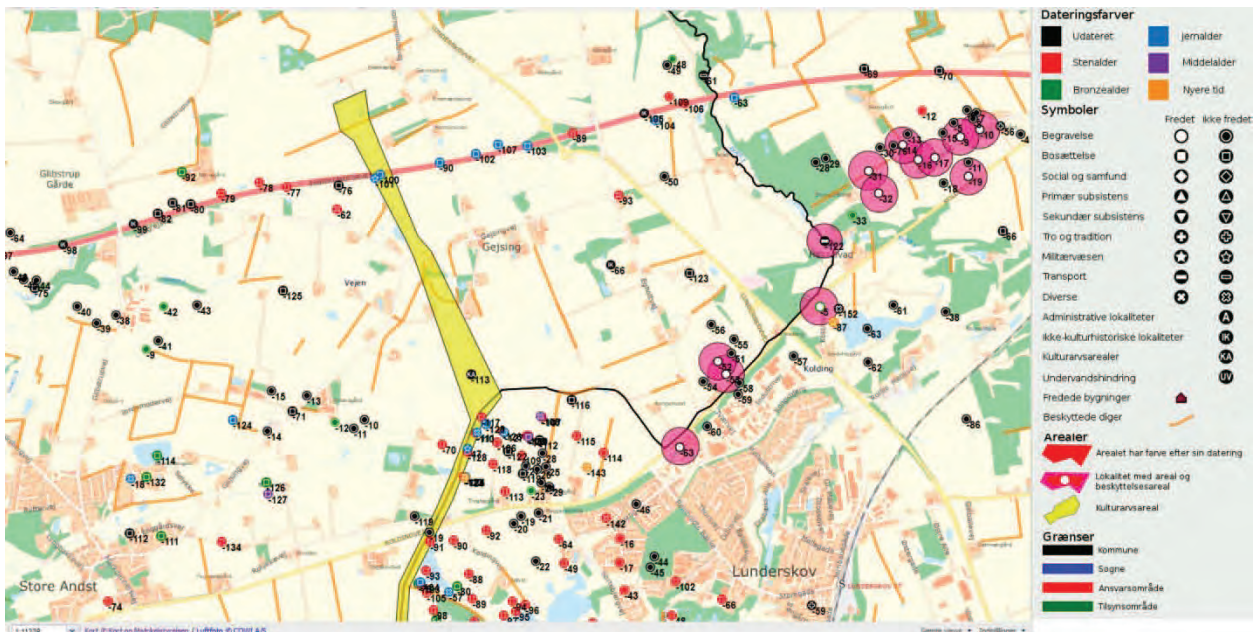

Området ved Gejsing med registrerede fortidsminder markeret (fra Fund og Fortidsminder).

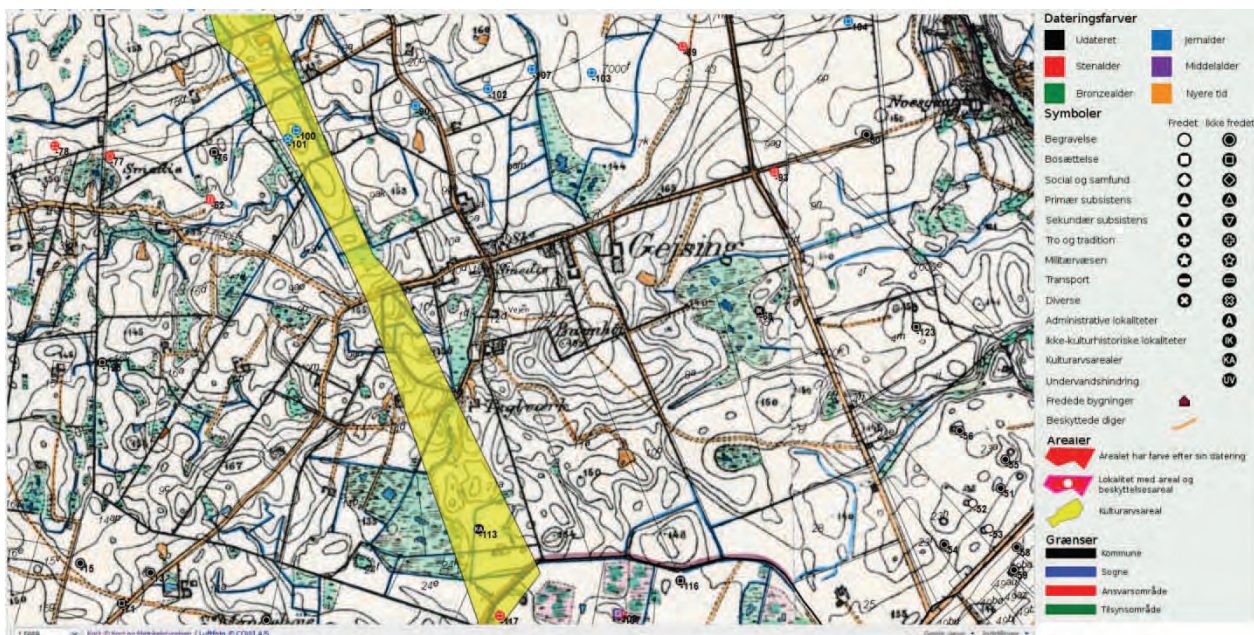

Høje målebordsblade (1842-99) (fra Fund og Fortidsminder)

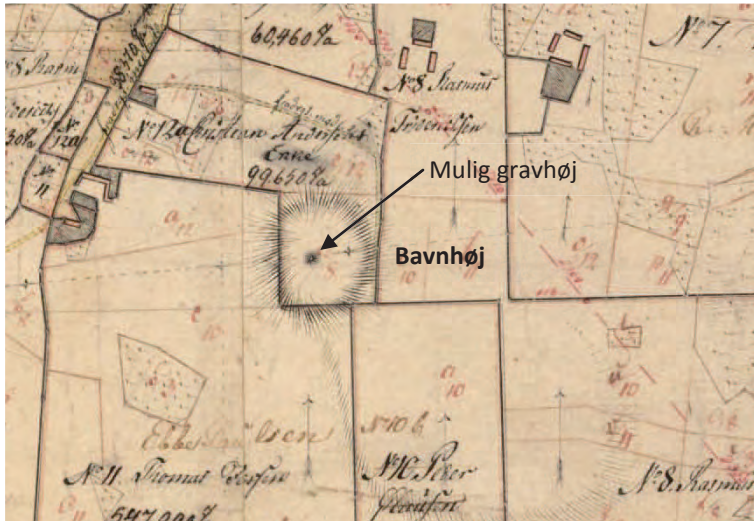

Mulig gravhøj kan ses på toppen af Bavnhøj (Original 1 matrikelkort 1820).