

Skårup Entreprenørforretning
Skårupvej 16
6900 Skjern

CVR-nr. 20813288

Miljø og Råstoffer
Kontaktperson: Niels Koch
E-mail: niels.koch@rsyd.dk
Direkte tlf.: 76 63 19 45
Dato: 1. februar 2017
Sagsnr.: 16/2181

TILLADELSE TIL ERHVERVSMÆSSIG INDVINDING AF SAND, GRUS OG STEN GÆLDENDE TIL DEN 13. MARTS 2022

På matr.nr. 8h og 5ø Kirkeby By, Sdr. Omme og matr.nr. 1ap og 2i Juellingsholm Hgd., Sdr. Omme (Fruens Banke), Billund Kommune. (Erstatter tilladelse fra Billund Kommune af 6. marts 2012 til indvinding af sand, grus og sten på matriklerne 8h og 5ø Kirkeby By, Sdr. Omme)

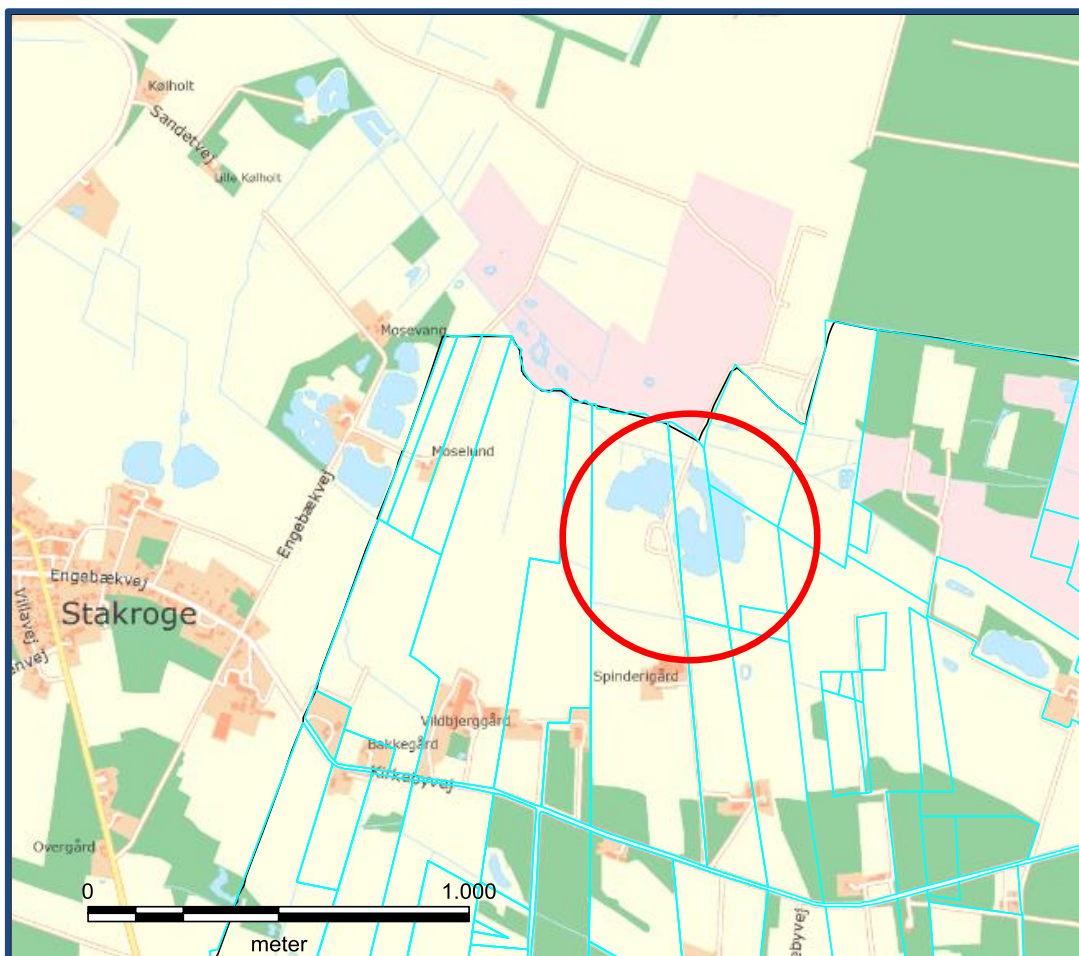

Indholdsfortegnelse

Tilladelse til erhvervsmæssig indvinding af råstoffer	2
Sagens baggrund.....	2
Ejerforhold.....	2
Vilkår for tilladelse til råstofindvinding	4
Efterbehandlingsvilkår	8
Generelle bestemmelser.....	8
Sikkerhedsstillelse.....	9
Tinglysning.....	9
Tilsyn	9
Afgørelse om VVM-pligt.....	10
Ansøgningsprocessen	12
Ansøgning – udtalelser og tilladelser (stjernehøring)	12
Partshøring.....	12
Høring af Billund Kommune vedr. fastsættelse af efterbehandlingsvilkår	12
Klagevejledning	13
Bilag 1 – Oversigtskort – graveplan og støjvolde.....	15
Bilag 2 – Efterbehandlingsplan for graveområdet ”Fruens Banke”	16
Bilag 3 - Tilladelser og dispensationer	19

Tilladelse til erhvervsmæssig indvinding af råstoffer

Region Syddanmark meddeler tilladelse til, at der indvindes 50.000 m³ sand, grus og sten årligt på 14 ha stort område af matr. nr. 8h og 5ø Kirkeby By, Sdr. Omme og matr.nr. 1ap og 2i Juellingsholm Hgd., Sdr. Omme, (Fruens Banke), Billund Kommune.

Tilladelsen erstatter Billund Kommunes tilladelse af 6. marts 2012 til indvinding af 30.000 m³ sand, grus og sten årligt på matr.nr. 8h og 5ø Kirkeby By, Sdr. Omme.

Tilladelsen til erhvervsmæssig råstofindvinding er meddelt i henhold til råstoflovens § 7 stk. 1, og den er betinget af vilkårene på de følgende sider.

Sagens baggrund

"Fruens Banke" er et 17 ha stort graveområde for sand grus og sten, som er udlagt i Region Syddanmarks Råstofplan 2012. Der er siden 1994 foretaget indvinding i området og Skårup Entreprenørforretning har i flere omgang fået fornyet tilladelse til indvinding.

Entreprenørforretningen har pt. frem til 13. marts 2022 tilladelse til indvinding på et 3,5 ha stort areal på den østlige del af "Fruens Banke", som omfatter matriklerne 8h og 5ø Kirkeby By, Sdr. Omme. Der søges nu om tilladelse til indvinding på et 11 ha stort areal på den vestlige del.

Regionen har vurderet, at det vil være hensigtsmæssigt, at lave samlet tilladelse gældende for alle fire matrikler, således at denne tilladelse gælder for hele graveområdet "Fruens Banke". Der er i forbindelse med denne tilladelse også udarbejdet efterbehandlingsplan, der ligeledes omfatter hele graveområdet "Fruens Banke".

Billund Kommune har givet tilladelse til indvinding af overfladevand fra gravesø til grusvask mv. samt tilladelse til udledning af vaskevand til gravesø. Derudover forventer kommunen at give tilladelse til grundvandssænkning i forbindelse med råstofindvinding under grundvandsspejl.

Ejerforhold

Ifølge tingbogen står Cornelis Willem Arie Van Schaik som ejer af matriklerne: 8h og 5ø Kirkeby By, Sdr. Omme og 1ap og 2i Juellingsholm Hgd., Sdr. Omme.

Før tilladelsen tages i brug

Region Syddanmark skal give accept til at indvindingen sættes i gang. Arbejdet med at rømme overjord og indvinde må ikke påbegyndes før følgende forudsætninger er opfyldt:

- **Klagefristen** skal være udløbet. Evt. klager over tilladelsen har som udgangspunkt opsættende virkning. Derfor kan tilladelsen ikke udnyttes før alle klagemuligheder er udtømt.
- **Sikkerhedsstillelse.** Der skal være stillet en økonomisk sikkerhed for efterbehandlingen af graveområdet, og den forudsatte sikkerhedsstillelse skal foreligge i form af et dokument udstedt af råstofindvinderens pengeinstitut el. lign. over for Region Syddanmark.

- **Afgrænsning** for det område, der må graves i, skal sættes af i marken efter nærmere aftale med Region Syddanmark. Pælene til afmærkning må ikke fjernes i indvindingsperioden, og de skal sikres, så de ikke bliver beskadiget, f.eks. med betonringe.
- **Tilladelse til grundvandsenkning** skal være givet af Billund Kommune inden indvinding kan igangsættes.

Øvrige tilladelser og/eller dispensationer i forbindelse med råstofindvindingen, som ikke er nævnt i denne tilladelse skal indhentes separat.

Vilkår for tilladelse til råstofindvinding

Drift

1. Tilladelsen er gældende indtil 13. marts 2022, hvor tilladelsen udløber. Såfremt indvindingen ikke er færdig, kan der søges om en ny tilladelse.
2. Der må årligt indvindes 50.000 m³ sand, grus og sten.
3. Råstofgravens driftstider er:
 - a. Gravemaskiner, transport- og oparbejdningsanlæg: mandag til fredag 07.00-16.00
 - b. Udlevering og læsning kan dog ske i tidsrummet: mandag til fredag 07.00-16.00
4. Til råstofindvinding, herunder behandling af materialerne, må kun anvendes de i ansøgningen angivne maskiner; 1 stk. gravemaskine, 1 stk. læsemaskine og sorteringsanlæg. Afvigelser herfra kan kun ske efter aftale med Region Syddanmark.
5. Efter etableringsfasen må det ækvivalente støjniveau fra indvindingsområdet i driftssituationen ikke overstige følgende værdier målt/beregnet ved nærmeste nabobebyggelse:

Dage	Tidsrum	Støjniveau
Mandag – fredag	07.00 – 17.00	55 dB (A)
Andre tidspunkter		Lukket

Hvis tilsynsmyndigheden finder det påkrævet, skal virksomheden ved målinger eller beregninger dokumentere at ovenstående støjgrænser overholdes. Udgifterne hertil afholdes af virksomheden. Nævnte målinger/ beregninger skal udføres og rapporteres som "Miljømåling – ekstern støj" i henhold til gældende lovgivning, og skal udføres af et laboratorium eller person, som er godkendt til dette af Miljøstyrelsen.

Målingernes/beregningernes samlede ubestemthed må for stationære kilder højst være på 3 dB (A) og for mobile kilder højst 5 dB (A).

Viser målingerne/beregningerne, at virksomheden overskrider grænseværdierne, skal virksomheden lade foretage afhjælpende foranstaltninger.

Støj fra til- og frakørende lastvogne mv. skal begrænses mest muligt. Køretøjer må, på råstofgravens areal, ikke holde med motoren i gang, med mindre læsning gør det påkrævet.

6. Der må ikke opstå støvgener uden for råstofgravens areal. Konstateres støvgener, der kan henføres til virksomhedens drift, skal der træffes foranstaltninger til nedbringelse af generne.

7. Muld og overjordsdepoter skal placeres således, at der ikke kan ske sammenblanding med andre materialer.
8. Vaskevand, der hentes fra gravesøen til grus vask og lignende, skal efter endt brug ledes tilbage til gravesøen, og det må kun indeholde stoffer, der er naturligt forekommende i de opgravede materialer.
9. Skyllervandet skal inden udledning til gravesøen passerer et bundfældningsbassin.
10. Der må ikke etableres yderligere dræn eller forbindelse mellem søer og vandløb, end det dræn, der allerede er etableret i den nordvestlige del af søen øst for Kirkebyvej.
11. Hvis der sker skader på skel eller evt. levende hegn, er indvinder forpligtet til at udbedre skaderne med mindre andet er aftalt med lodsejer og godkendt af Region Syddanmark.
12. Arealet, hvorpå der indvindes, må ikke overstige 3,5 ha. Der skal ske en løbende efterbehandling af afgravede områder i samme takt som indvindingen skrider frem. Ved graveområdet forstås områder, hvor muld og overjord er fjernet og gravning er påbegyndt, dog undtaget områder, som anvendes til interne veje, lager og produktionsanlæg.
13. Råstofindvindingen skal tilrettelægges og udføres i overensstemmelse med graveplanen, jf. bilag 1. Eventuelle ændringer i graveplanen skal godkendes af Region Syddanmark.
14. Region Syddanmark skal til enhver tid holdes underrettet om, hvem der forestår indvindingen.
15. Personalet skal være bekendt med vilkårene i denne tilladelse samt den til enhver tid gældende grave- og efterbehandlingsplan.

Afstandskrav og jordvolde

16. Der skal etableres jordvolde for at mindske støjgener fra råstofgraven mod syd ind mod matr.nr. 2i, jf. oversigtskort bilag 1.
 - a. Jordvoldens fod må ikke placeres nærmere end normalt 3 meter] meter fra vej- eller naboskel.
 - b. Jordvoldens hældning må ikke udgøre en risiko for nedskridning.
 - c. Jordvolden skal have en højde på 3 meter.
 - d. Jordvoldene skal blive liggende i hele indvindingsperioden, og jordvoldene må ikke fjernes uden accept fra Region Syddanmark.
17. Der må der ikke graves nærmere end 3 meter meter fra privat vej, naboskel og hegn. Der må efter de 3 meter ikke graves under et skråningsanlæg på 1:1,5.

18. Mod skel mod vest over mod matr.nr. 6t må der ikke graves nærmere end 10 m. Efter de 10 m må der ikke graves under et skråningsanlæg på 1:1,5.
19. Graves der stejlere end vilkår 15-17 skal afstanden til skel tillægges 1 x gravedybden, jf. figur 1 nedenfor.

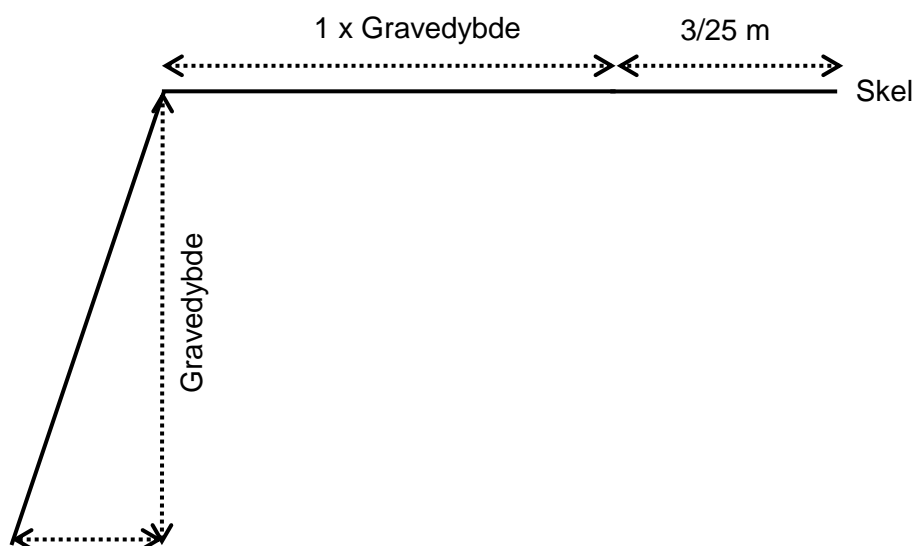

Figur 1. Principskitse for gravning nær skel/vej, hvis der graves stejlere end vilkår 15-17.

20. Tilladt gravedybde er til forekomstens bund under forudsætning af at skråningsanlæg ikke overskrides.

Vej og trafik

21. Indkørsel til råstofgraven må kun ske via Kirkebyvej mod syd. Der må således ikke etableres anden adgangsvej til råstofgraven.
22. Adgangsvejen skal uden for åbningstiden være aflåst/afspærret med bom eller kæde.

Forureningsforebyggelse

23. Den der udnytter tilladelsen, skal drage omsorg for, at grundvandet ikke forurenes af oliespild fra maskiner, og eventuelle brændstoftanke og for, at gravearbejderne ikke forårsager ødelæggelse eller beskadigelse af vandforsyningen i området.
24. Alt arbejde med miljøfremmede stoffer skal ske i henhold til de gældende regler.

25. Tankning, olieskift og lignende af grave- og læssemaskiner samt dumpere og andre selvkørende maskiner skal foregå uden for selve gravearealet. Olieskift, vask med videre skal her finde sted på et godkendt, befæstet areal. Det samme gælder så vidt muligt for service og reparation.
26. Sorteringsanlæg, generatorer og andre mere stationære anlæg kan tankes fra en entreprenørtank, der medbringes ved hver tankning. Tankanlægget skal være indrettet så spild undgås, og tankning skal foregå under konstant tilsyn.
27. Køretøjer og andre maskiner skal holdes i god stand, så der ikke forekommer oledryp.
28. Tanke, beholdere og tankanlæg med olieprodukter, benzin og lignende skal opbevares forsvarligt uden for selve gravearealet i aflåst container med spildbakke, så der ikke er risiko for forurening af jord og grundvand eller regn- og spildevandssystemer. Opsætning af olietanke skal anmeldes til kommunen.
29. Bortskaffelse af affald skal ske i henhold til Billund Kommunes Regulativ for affald.
30. Der må ikke deponeres affald eller andet, der kan forurene grundvand, jord og undergrund i grusgraven. Der skal træffes effektive foranstaltninger mod forurening f.eks. ved hegning.
31. Der må ikke foretages afbrænding i grusgraven.

Efterbehandlingsvilkår

32. Efterbehandling skal ske i henhold til den udarbejdede plan for efterbehandling for området Fruens Banke, jf. bilag 2.

Generelle bestemmelser

Følgende gælder i øvrigt efter loven:

Tilladelsen kan tilbagekaldes af Region Syddanmark i tilfælde af grov eller gentagen overtrædelse af vilkår, eller efter lovgivningen i øvrigt.

Tilladelsen bortfalder, såfremt råstofindvindingen ikke er begyndt senest tre år efter, at den er meddelt, eller ikke har været udnyttet i tre på hinanden følgende år.

Vilkårene er bindende for ejere og indehavere af andre rettigheder over ejendommen uden hensyn til, hvornår retten er stiftet og uanset om der sker tinglysning.

Region Syddanmark kan på et senere tidspunkt fastsætte yderligere vilkår eller foretage ændringer af allerede stillede vilkår, såfremt dette måtte vise sig nødvendigt.

Findes der under indvindingen grave, gravpladser, bopladser, ruiner eller andre jordfaste fortidsminder, skal fundet straks anmeldes til Sydvestjyske Museer, Odins Plads, 6760 Ribe. Indvindingen skal standses i det omfang den berører fortidsmindet.

I tilfælde af at en virksomhed, som foretager indvinding, går konkurs eller i betalingsstandsning m.v., er såvel ejendommens ejer som den, der driver virksomheden, forpligtiget til straks at underrette Region Syddanmark.

Tilførsel af såvel forurenede som uforurenede jord til råstofgrave og tidligere råstofgrave er forbudt, jf. Jordforureningslovens § 52.

Resultater af råstofboringer eller prøveboringer i jorden skal indberettes til GEUS inden tre måneder efter udførelsen. Indberetningen skal ske på særlige skemaer, jf. råstoflovens § 28, stk. 1.

Der skal betales råstofafgift ved indvinding af naturbundne råstoffer, jf. lov nr. 1408 af 21. december 2005 om ændring af lov om afgift af affald og råstoffer.

Tilladelsen fritager ikke indehaveren af tilladelsen for ansvar over for tredjemand efter sædvanlige naboretlige regler.

Erstatningsansvar for eventuelle skader opstået som følge af indvindingen påhviler vedkommende, der udnytter tilladelsen, efter de almindelige erstatningsregler.

Sikkerhedsstillelse

Skårup Entreprenørforretning skal stille en sikkerhed til sikring af efterbehandlingsarbejderne på matr. nr. 1ap og 2i Juellingsholm Hgd., Sdr. Omme, Billund Kommune på kr. 640.000 kr. indeks 102,40 3. kvartal 2016.

Beløbets størrelse er fastlagt ud fra et estimat på en reetableringspris på 135.000 kr. pr (åbent) hektar samt anlæggelse af en sø.

Der skal fremsendes en sikkerhedsstillelse til Region Syddanmark, inden tilladelsen kan tages i brug.

Sikkerhedsstillelsens størrelse afhænger af, at det aktuelle gravefelt ikke overstiger 4 ha og kan reguleres, når Region Syddanmark skønner dette nødvendigt af hensyn til ændringer i prisniveau, graveplan, efterbehandling eller lignende.

Sikkerhedsstillelsen skal årligt indeksreguleres pr. 1. april efter Danmarks Statistiks reguleringsindeks for jordarbejder. Sikkerhedsstillelsen reguleres efter foregående års indeks for 4. kvartal.

Sikkerhedsstillelsen skal være gældende indtil efterbehandlingsarbejdet er afsluttet og godkendt af Region Syddanmark, idet sikkerhedsstillelsen først da vil kunne frigives.

Tinglysning

Vilkårene er bindende for ejere og indehavere af andre rettigheder over ejendommen uden hensyn til, hvornår retten er stiftet og uanset om der sker tinglysning. Vilkårene om efterbehandling skal efter reglerne tinglyses på ejendommene, når klagefristen er udløbet. Tinglysningen sker i medfør af Råstoflovens § 10, stk. 5 med Region Syddanmark som påtaleberettiget.

Indvinder skal efter loven betale tinglysningsgebyret. Når tinglysningen er sket, sender Region en regning for udlagt tinglysningsgebyr.

Tilsyn

Region Syddanmark er tilsynsmyndighed i forhold til, at vilkårene i tilladelsen overholdes, jf. Råstoflovens § 31, stk. 1. Tilsynsmyndigheden kan meddele påbud om, at et ulovligt forhold skal lovliggøres inden for en nærmere fastsat frist, jf. Råstoflovens § 31, stk. 3. Tilsynsmyndigheden kan, såfremt et påbud ikke efterkommes indenfor den fastsatte frist, lade de påbudte foranstaltninger udføre for den ansvarliges regning.

Afgørelse om VVM-pligt

Region Syddanmark har gennemført en VVM-screening af det ansøgte. Det vurderes samlet, at en tilladelse til det ansøgte ikke kræver udarbejdelse af en VVM-redegørelse (Vurdering af Virkninger på Miljøet), da den ansøgte råstofindvinding ikke vurderes at give anledning til væsentlige ændringer af miljøpåvirkningen.

Der er i råstofindvindingstilladelsen stillet vilkår, der imødegår til de konkrete miljøpåvirkninger, som råstofindvindingen medfører.

Screeningen er ikke en tilladelse, men alene en afgørelse om at projektet ikke skal gennem en VVM-proces.

Lovgrundlaget

Afgørelsen om VVM-pligt er meddelt i henhold til VVM-bekendtgørelsen § 3, stk. 1

Screening er en administrativ proces, hvor projektet vurderes i forhold til en række faste kriterier, bl.a.

- projektets dimensioner,
- den miljømæssige sårbarhed i de geografiske områder, der kan blive berørt,
- påvirkningens omfang (geografisk og omfanget af personer, der berøres),
- påvirkningens varighed, hyppighed og reversibilitet og
- projektets kumulative effekter.

Projektets dimensioner

Der er tale om fortsat indvinding, hvor der har været tilladelse siden 1994 til indvinding. Der er ansøgt om at grave på 11ha og der forventes en årlig indvinding på 50.000 m³ og der indvindes ned til 7 meter under grundvandsspejl. Der er tidligere givet tilladelse til samme indvinding til indvinding på et 3 ha stort areal frem til 2022 på nabomatriklerne 8h og 5ø Kirkeby By, Sdr. Omme. De to graveområder vil således fremstå som et samlet graveområde på i alt ca. 14 ha.

Den miljømæssige sårbarhed

Arealet er beliggende i område med særlige drikkevandsinteresser og uden for indvindingsopland til vandværker. Det vurderes, at råstofindvindingen ikke er en trussel mod grundvandskvaliteten og heller ikke mod grundvandskvantiteten. Indvindingen under grundvandsspejl vil kun have en ubetydelig indvirkning på grundvandsstanden i området.

Nærmeste EU-habitat- og EU fuglebeskyttelsesområde er "Boris Hede", som ligger i en afstand af 7 km mod vest. Regionen vurderer, at indvindingen ikke vil kunne påvirke udpegningsgrundlaget. Der er ingen beskyttede naturtyper i indvindingsområdet. Mod nord grænser området op til beskyttet eng og mod syd beskyttet mose. Regionen vurderer, at indvindingen ikke vil kunne påvirke de beskyttede naturtyper.

Påvirkningens omfang

Det ansøgte graveområde er på 11 ha og sammen med indvindingen, der finder sted på nabomatriklerne vil det samlede graveområde udgøre ca. 14 ha.

Nærmeste nabo er mod syd i en afstand af 100 m. Der etableres støjvolde således at støjgener mod denne nabo begrænses.

Støvgener afhjælpes jf. vilkår 6.

Påvirkningens varighed, hyppighed og reversibilitet

Tilladelsen vil have en varighed af 5 år, hvorefter der kan ansøges på ny. Råstofindvinding er en irreversibel proces, og råstofferne kan derfor ikke indvindes igen. Arealet skal efter endt indvinding være efterbehandlet til søer. Hvor det er muligt skal efterbehandling dog ske til landbrugsjord.

Kumulative effekter

"Fruens Banke" er et 17 ha stort område, der er udlagt som graveområde i Region Syddanmarks Råstofplan 2012 (530-2). Indvindingen startede i 1994 og omfatter i dag et ca. 14 ha stort område. Nærmeste aktive råstofindvinding findes 1½ km mod syd øst

Der vil ikke blive tale om øget trafikbelastning, da indvindingen vil fortsætte i samme tempo som hidtil. Adgangsvejen til og fra indvindingsområdet vil fortsat være ad Kirkebyvej.

Regionen har på baggrund af det ovenstående vurderet, at de generelle miljøregler, samt de vilkår der er stillet for råstofindvindingen, er tilstrækkelige til at sikre miljøet i det aktuelle tilfælde.

Ansøgningsprocessen

Ansøgning – udtalelser og tilladelser (stjernehøring)

Ansøgningsmaterialet har været sendt i høring til følgende:

Skårup Entreprenørforretning, v/ Tommy Thomsen, e-mail: tt.skaarup@mail.dk
Billund Kommune, Natur- og Friluftsliv, Mads Navntoft Olsen, e-mail: mano@billund.dk
Cornelis Van Schaik, Engebækvej 38, 7270 Stakroge
Annette Uhd og Kurt Bliksted, Kirkebyvej 132, Hvelplund, 7260 Sønder Omme
Kurt Germandsen, Kirkebyvej 108, Kirkeby, 7260 Sønder Omme

Region Syddanmark har ikke undersøgt om der findes forsyningsledninger i området. Det påhviler derfor indvinder at indhente de fornødne ledningsoplysninger, og samtidig kontakte ledningsejerne.

Hvem	Bemærkninger	Region Syddanmarks bemærkninger
Anette Uhd og Kurt Bliksted	Vi vil gerne have at I sætter skelpæle i fem steder fra hvor 6 t møder 2 i mod nord og frem til nord øst enden af matr. 5 b Samt hvor tæt der graves på skel	Det er med Tommy Thomsen aftalt, at skel findes ved at flugte en linje følgende hegnet fra Kirkebyvej og op mod nord. Der graves i en afstand af minimum ti meter fra dette skel.

Partshøring

Region Syddanmark har foretaget partshøring i medfør af Forvaltningslovens § 19, stk. 1.. Formålet med høringen er at regionen træffer den endelige afgørelse på et fuldt oplyst grundlag. Høringen forløb i perioden december - januar 2016/17, og der er indkommet følgende høringssvar.

Hvem	Bemærkninger	Region Syddanmarks bemærkninger
Billund Kommune	Der kræves fornyet tilladelse til grundvandssænkning da gravesøens areal overstiger de 2 ha, som den tidligere gravetilladelse omfattede.	Der indsættes som forudsætning for igangsætning af indvinding, at der foreligger en ny tilladelse til grundvandssænkning.

Høring af Billund Kommune vedr. fastsættelse af efterbehandlingsvilkår

Region Syddanmarks udkast til tilladelsen har været i høring hos Billund Kommune omkring fastsættelse af vilkår om efterbehandling i perioden december – januar 2016/17 i medfør af Råstoflovens § 10a. Billund Kommune har ikke haft bemærkninger til efterbehandlingsplanen.

Klagevejledning

Region Syddanmarks afgørelse efter råstofloven og planloven (for så vidt angår retlige spørgsmål) kan påklages til Miljø- og Fødevareklagenævnet. Klageberettigede er adressaten for afgørelsen, en offentlig myndighed, enhver der i øvrigt har en væsentlig individuel interesse i afgørelsen, Danmarks Naturfredningsforening og lokale foreninger og organisationer, der har en væsentlig interesse i afgørelsen.

Hvis I ønsker at klage over denne afgørelse til Miljø- og Fødevareklagenævnet skal der klages via Klageportalen, som I finder et link til på forsiden af www.nmkn.dk. Klageportalen ligger på www.virk.dk eller www.borger.dk. Der logges på www.virk.dk eller www.borger.dk, som man plejer, typisk med NEM-ID. Klagen sendes gennem Klageportalen til regionen, da vi har truffet afgørelsen. En klage er indgivet, når den er tilgængelig for myndigheden i Klageportalen. En klage koster kr. 500. Gebyret betales med betalingskort i Klageportalen. Gebyret tilbagebetales, hvis klager får helt eller delvis medhold i klagen.

En evt. klage skal være tilgængelig for Region Syddanmark i klageportalen senest den 2. marts 2017 kl. 23.59. Ansøger får besked, hvis der klages over afgørelsen.

Tilladelsen må ikke udnyttes, før klagefristen er udløbet.

Klage i henhold til råstofloven har opsættende virkning, medmindre klagemyndigheden bestemmer andet.

Hvis afgørelsen ønskes indbragt for domstolene, skal dette ske inden 6 måneder fra modtagelsen af dette brev.

Yderligere oplysninger kan fås ved henvendelse til Region Syddanmark, Miljø & Råstoffer, miljoe-raastoffer@rsyd.dk gerne med henvisning til sagsnr. og titlen på tilladelsen.

Med venlig hilsen



Niels Koch
Sagsbehandler

Kopi til:

Skårup Entreprenørforretning, v/ Tommy Thomsen, e-mail: tt.skaarup@mail.dk
Billund Kommune, Natur- og Friluftsliv, Mads Navntoft Olsen, e-mail: mano@billund.dk
Cornelis Van Schaik, Engebækvej 38, 7270 Stakroge
Annette Uhd og Kurt Bliksted, Kirkebyvej 132, Hvelplund, 7260 Sønder Omme
Kurt Germandsen, Kirkebyvej 108, Kirkeby, 7260 Sønder Omme

Bilag

- 1. Oversigtskort – graveplan og støjvolde**
- 2. Efterbehandlingsplan for graveområdet "Fruens Banke"**
- 3. Tilladelser og dispensationer**

Bilag 1 – Oversigtskort – graveplan og støjvolde

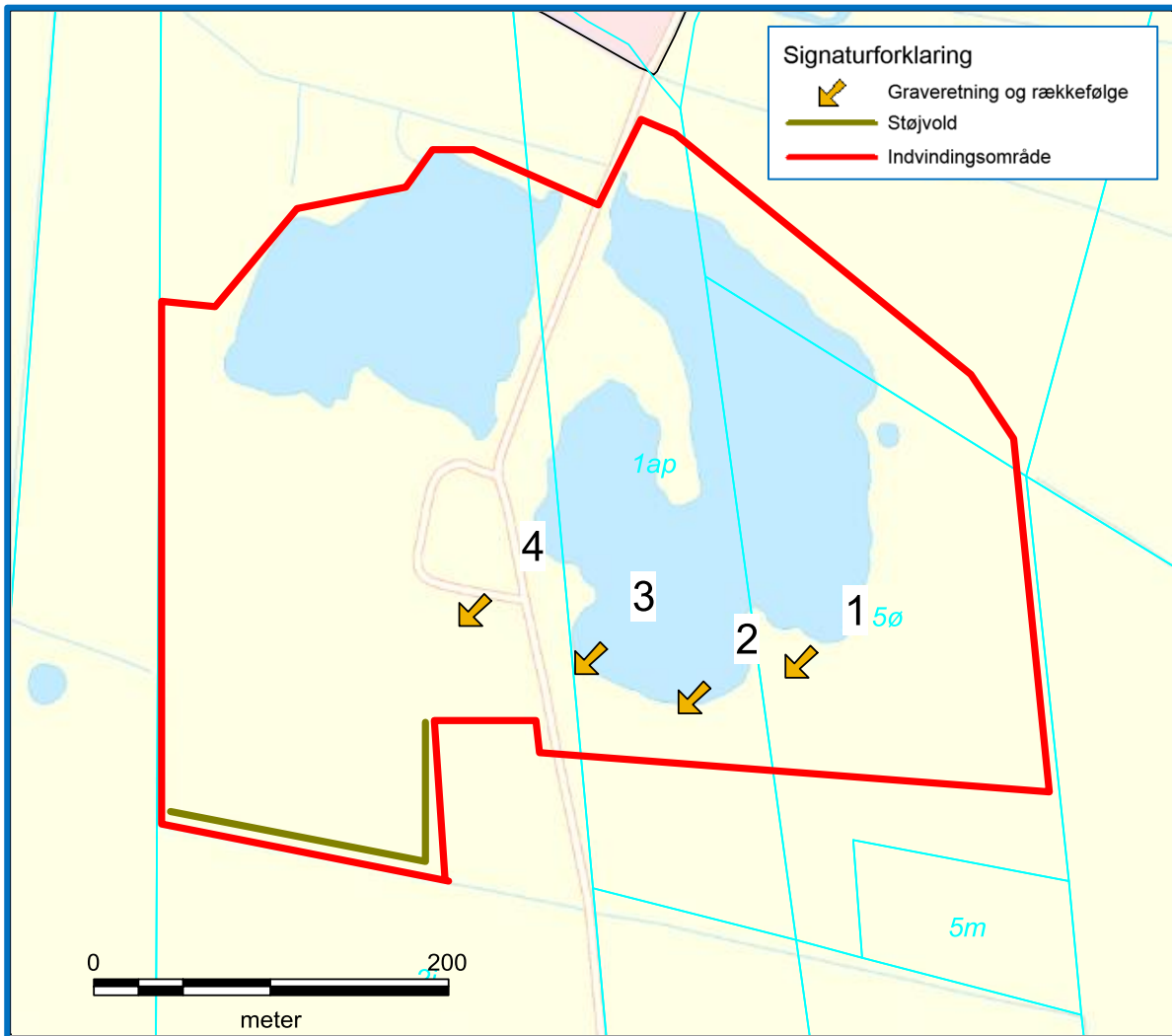

Bilag 2 – Efterbehandlingsplan for graveområdet ”Fruens Banke”, matriklerne 8h og 5ø Kirkeby By, Sdr. Omme og matriklerne 1ap og 2i Juellingsholm Hgd., Sdr. Omme

Efterbehandlingsplanen skal tilgodese biologiske og landskabelige interesser og sikre, at det konkrete område som råstoftilladelsen omfatter, fremstår som en landskabelig helhed efter endt råstofindvinding. Se kortskitse side 17.

Arealet skal efter endt indvinding være efterbehandlet til søer og landbrugsjord under de nedenfor anførte forudsætninger. På grund af indvindingens karakter vil der kun kunne ske efterbehandling til landbrugsjord i yderst begrænset omfang.

Efterbehandling til søer:

- a. På hver side af Kirkebyvej etableres sø, der så vidt muligt anlægges med varierende dybde og bredforløb
- b. Søerne skal anlægges med jævnt skrånende bund og bredder. Hældningen må ikke være stejlere end 1:4 under grundvandsspejl Muldjord anvendes ved efterbehandling af arealer, hvor der efterfølgende skal være landbrugsarealer.
- c. I den sydlige ende af søen vest for Kirkebyvej skal der efterlades et lavvandet område med en maksimal vanddybde på 0,5 meter
- d. I den nordlige ende af søen øst for Kirkebyvej tilstræbes at hældningen har steder med anlæg 1:10 af hensyn til ynglesteder til padder. Samtidig laves lavvandet område mod nord øst på max 0,5 meters dybde, således at der ved solindstråling sikres optimale betingelser for padder.
- e. I søen øst for Kirkebyvej etableres en ø. Øen skal være smal og aflang og etableres langs det lavvandede område mod nord jf. kortbilag. Øen skal have flad overflade.
- f. Imellem øen og det lavvandede område skal der efterlades en rende med dybere vand, min. 1 meter
- g. På den nordlige bred ved søen øst for Kirkebyvej udlægges stenbunker over normal vandstand. Det sker af hensyn til padder og krybdyr. Stenbunkerne skal være ca. 3 m lange, 0,5 m høje og 1 m brede. Stenene skal graves ca. 40 cm ned i jorden, således at der ligger ca. 10 cm sten over terræn. Stenene skal være minimum 15 cm i diameter. Dette sikrer, at padder og krybdyr kan komme igennem diverse revner og sprækker.
- h. Det skal tilstræbes, at der på søen øst for Kirkebyvej i det syd østlige hjørne etableres lodrette skrænter på f.eks. 2 meters højde af hensyn til digesvaler.
- i. Langs søbredderne skal der af sikkerhedsmæssige årsager etableres en 4 m bred og maksimalt 1 m dyb lavvandszone
- j. Rundt om søerne skal der af sikkerhedsmæssige årsager etableres en ca. 3 m bred banket
- k. Der må ikke benyttes muldjord til efterbehandling af søer og søbredder i en afstand af 20 meter fra højeste vandstand.

- l. Der må ikke tilsås eller plantes på de arealer, der ikke er efterbehandlet til landbrugsjord.

Efterbehandling til landbrugsjord:

- m. Efterbehandling til landbrugsjord skal ske, hvor det er muligt og relevant.
- n. Muldjord anvendes ved efterbehandling af arealer, hvor der efterfølgende skal være landbrugsarealer.

Efterbehandling generelt

- o. Indvindingen ændrer ikke forløbet af vejen "Kirkebyvej"
- p. Ingen skrænter på efterlades stejlere end anlæg 1:2.
- q. Efterbehandlingsarbejdet skal påbegyndes og gennemføres så tidligt, som det under hensyn til råstofgravens drift er praktisk muligt.
- r. Der skal stilles en sikkerhed for gennemførelsen af efterbehandlingen, jf. side 8. Region Syddanmark kan kræve sikkerhedsstillelsen forhøjet, hvis det findes nødvendigt på grund af ændringer i efterbehandlingsplanen og/eller andre forhold. Sikkerheden skal gælde til efterbehandlingen er udført og godkendt af Region Syddanmark
- s. Forinden større efterbehandlingsarbejder, skal Region Syddanmark underrettes herom, således at evt. tvivsspørgsmål omkring efterbehandlingen udførelse kan afklares.
- t. Fjernes eller beskadiges beplantning i skel skal en tilsvarende beplantning etableres som en del af efterbehandlingsarbejdet.
- u. Arealet skal umiddelbart efter indvindingens afslutning ryddes for alle bygninger og installationer, der er etableret til brug for indvindingen, samt renses for affald og lignende, der ikke naturligt hører hjemme på det efterbehandlede areal.
- v. Der må ikke opsættes nogen form for hegn, bortset fra kreaturhegn.
- w. Der må ikke udsættes ænder, fisk eller andre dyr i søen. Der må heller ikke fodres i eller nær søen.
- x. Hvis tilladelsen inddrages i medfør af Råstoflovens § 11, indtræder efterbehandlingsforpligtelsen omgående.
- y. I tilfælde af gravning på tilgrænsende ejendomme kan Region Syddanmark på et hvilket som helst tidspunkt, under som efter gravningens afslutning, forlange gennemgravning af skelområdet, således at hele forekomsten udnyttes, og således at der ikke står en vold tilbage mellem ejendommen.
- z. Når efterbehandlingen af indvindingsområdet er godkendt af Region Syddanmark, vil de tinglyste vilkår med undtagelse af vilkår "X" og "Y" i denne efterbehandlingsplan blive afløst og sikkerhedsstillelsen blive frigivet

Kortskitse – Efterbehandlingsplan "Fruens Banke"

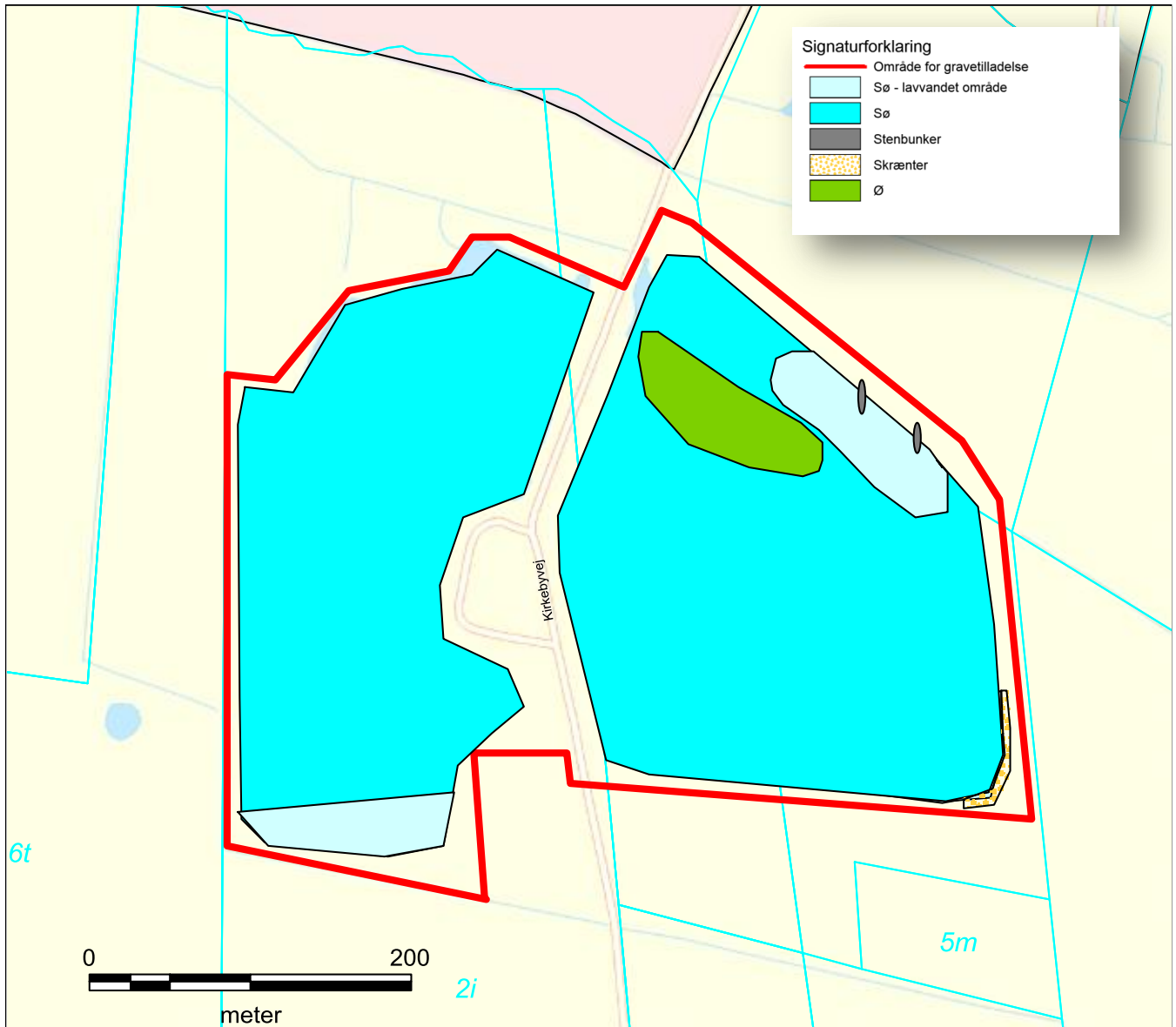

Bilag 3 - Tilladelser og dispensationer

Billund Kommunes tilladelse af 12. september 2016 til indvinding af overfladevand fra gravesø til grusvask mv. samt tilladelse til udledning af vaskevand til gravesø

Billund Kommunes tilladelse af 13. september 2016 til grundvandssænkning i forbindelse med råstofindvinding under grundvandsspejl

Skårup Entreprenørforretning v/ Tommy Thomsen
Skårupvej 16
6900 Skjern
tt.skaarup@mail.dk



Tilladelse til indvinding af overfladevand fra gravesø til grusvask mv. samt tilladelse til udledning af vaskevand til gravesø

Tilladelse og vilkår

Billund Kommune giver hermed tilladelse til indvinding af overfladevand til grusvask mv. fra gravesø på Kirkebyvej 112, 7260 Sønder Omme, *matrikel nr. 1ap og 2i, Juellingsholm Hovedgaard, Sdr. Omme*, samt tilladelse til udledning af vaskevand tilbage til gravesøen.

Tilladelsen er givet i henhold til Vandforsyningslovens¹ § 20, Bekendtgørelse om vandindvinding og vandforsyning² og Miljøbeskyttelseslovens³ § 28, stk. 1 på nedenstående vilkår:

1. Der må indvindes overfladevand fra gravesøen på *matrikel nr. 1ap og 2i, Juellingsholm Hovedgaard, Sdr. Omme*.
2. Der må maksimalt indvindes 32.400 m³/år, 180 m³/dag og 30 m³/time.
3. Vandet må anvendes til grusvask og lignende.
4. Vaskevand, der hentes fra gravesøen, skal efter endt brug ledes tilbage til gravesøen, og det må kun indeholde stoffer, der er naturligt forekommende i de opgravede materialer.
5. Skyllenvandet skal inden udledning til gravesøen passere et bundfældningsbassin.
6. Tilladelsen er gældende indtil den 31. december 2026.

Sagens behandling

Billund Kommune har den 25. februar modtaget en ansøgning om indvinding af overfladevand til grusvask mv. fra gravesø på *matrikel nr. 1ap og 2i, Juellingsholm Hovedgaard, Sdr. Omme*, samt en ansøgning om udledning af vaskevand tilbage til gravesøen. Det er ansøgningen oplyst, at vandforbruget er på omkring 40 m³/time og 350 m³/døgn, og at anlægget er drift omkring 180 dag om året – hvilket svarer til 63.000 m³/år.

Vandressource

¹ LBK. nr. 1199 af 30/09/2013. Bekendtgørelse af lov om vandforsyning, med senere ændringer

² BEK nr. 1451 af 11. december 2007. Bekendtgørelse om vandindvinding og vandforsyning, med senere ændringer

³ LBK. nr. 1317 af 19. november 2015. Bekendtgørelse af lov om miljøbeskyttelse, med senere ændringer

Dato: 12-09-2016

Teknik & Økonomi

Natur og Miljø
Jorden Rundt 1
7200 Grindsted

Tlf. 7972 7200

www.billund.dk

Journalnr.: 01.09.00 G00

Sagsnr.: 16/18178

Dok.nr.: 3

Sagsbehandler:

Thomas Løbner Maigaard

Tlf. 7972 7096

THM@billund.dk

Idet vandet, som indvindes fra gravesøen, ledes tilbage til denne efter brug, vil forbruget vand kun bestå i den forøgede fordampning anvendelsen giver anledning til. Det reelle vandforbrug vurderes derfor at være af en ubetydelig karakter.

Inden for 300 m findes to vandindvindingsboringer, en markvandingsboring DGU nr. 104.2072 og en vandforsyningsboring, der forsyner Kirkebyvej 112 med vand til husholdningen. Boringen er ikke registreret med DGU nr. På ovenstående baggrund vurderes vandindvindingsboringerne ikke at blive påvirket af det ansøgte.

Drikkevandsinteresser

Arealet med råstofindvinding er beliggende i Område med Særlige Drikkevandsinteresser (OSD).

På ovenstående vilkår vurderes det ansøgte ikke at true grundvandskvaliteten eller -kvantiteten.

Beskyttede naturområder, bilag 4 arter samt EU-habitat- og EU-fuglebeskyttelsesområder

EU-habitat- og EU-fuglebeskyttelsesområder *Boris Hede* er beliggende ca. 7 km i vestlig retning fra råstofindvindingen. På baggrund af den store afstand og den meget begrænsede mængde, er det kommunens vurdering, at vandindvinding ikke vil medføre en påvirkning af EU-habitat- og EU-fuglebeskyttelsesområde *Boris Hede*.

Der er ikke vandafhængig og beskyttet natur inden for 300 m eller inden for den maksimale påvirkningsradius for området for råstofindvindingen.

Billund Kommune vurderer, at det ansøgte ikke forringer levevilkårene for arter, der er omfattet af Habitatdirektivets⁴ bilag IV. Billund Kommune har dog ikke kendskab til bilag IV arternes udbredelse indenfor og i nærheden af det pågældende område.

Afgørelse i forhold til VVM-reglerne

Billund Kommune har som led i sagsbehandlingen foretaget en vurdering af vandindvindingens karakteristika, placering, og miljøpåvirkninger jf. VVM-bekendtgørelsen bilag 3⁵. På baggrund af denne vurdering har Billund Kommune afgjort, at projektet ikke er VVM-pligtigt.

Erstatningsregler

Anlæggets ejer er erstatningspligtig efter reglerne i Vandforsyningslovens § 23 for de skader, der kan voldes under brug af anlægget, på bestående forhold som f.eks. ændring af: grundvandsstanden, vandføringen i vandløb eller vandstanden i søer mv..

⁴ Rådets direktiv 92/43/EØF af 21. maj 1992 om bevaring af naturtyper samt vilde dyr og planter

⁵ BEK nr. 1654 af 27/12/2013. Bekendtgørelse om vurdering af visse offentlige og private anlægs virkning på miljøet (VVM) i medfør af lov om Planlægning

I mangel af enighed om erstatning kan spørgsmålet indbringes for taksationsmyndigheden jf. Vejloven⁶.

Offentliggørelse

Afgørelse annonceres den 13. september 2016 på kommunens hjemmeside samt i Midtjysk ugeavis og Billund Ugeavis.

Klagevejledning

Kommunens afgørelse efter Vandforsyningsloven, Miljøbeskyttelsesloven og VVM-reglerne, kan påklages til Natur- og Miljøklagenævnet.

Fristen for at klage er den 11. oktober 2016.

Du klager via Klageportalen, der ligger på www.borger.dk og www.virk.dk. Vejledning om, hvordan man skal logge på og anvende Klageportalen, kan findes på Natur- og Miljøklagenævnets hjemmeside www.nmkn.dk, samt på www.borger.dk og www.virk.dk. Klagen sendes gennem Klageportalen til kommunen. En klage er indgivet, når den er tilgængelig for kommunen i Klageportalen. Når du klager, skal du betale et gebyr på kr. 500. Du betaler gebyret med betalingskort i Klageportalen.

Natur- og Miljøklagenævnet skal som udgangspunkt afvise en klage, der kommer uden om Klageportalen. Hvis du ønsker at blive fritaget for at bruge Klageportalen, skal du sende en begrundet anmodning til kommunen. Kommunen videresender herefter anmodningen til Natur- og Miljøklagenævnet, som træffer afgørelse om, hvorvidt din anmodning kan imødekommes.

Hvorvidt en klage har opsættende virkning fremgår af den aktuelle lovtekst. Udnyttelse af afgørelsen inden klagefristens udløb sker på egen risiko.

Hvis afgørelsen ønskes indbragt for domstolene, skal søgsmål være anlagt inden 6 måneder, eller - hvis sagen påklages - inden 6 måneder efter, at endelig afgørelse foreligger. For Vandforsyningsloven er der ingen gældende søgsmålsfrist.

Skulle I have spørgsmål, er I velkomne til at kontakte mig.

Med venlig hilsen



Thomas Løbner Maigaard
Miljøsagsbehandler, Dambrug

Bilag

⁶ LBK nr. 1048 af 03/11/2011. Bekendtgørelse af lov om offentlige veje, med senere ændringer

- Bilag 1: Oversigtskort

Kopi af tilladelsen er sendt til:

- Embedslægeinstitutionen for Region Syd, sesyd@sst.dk
- Danmarks Naturfredningsforening, dnbillund-sager@dn.dk
- Danmarks Sportsfiskerforbund, lbt@sportsfiskerforbundet.dk
- Forbrugerrådet, fbr@fbr.dk
- Region Syddanmark, kontakt@rsyd.dk

Bilag 1: Oversigtskort

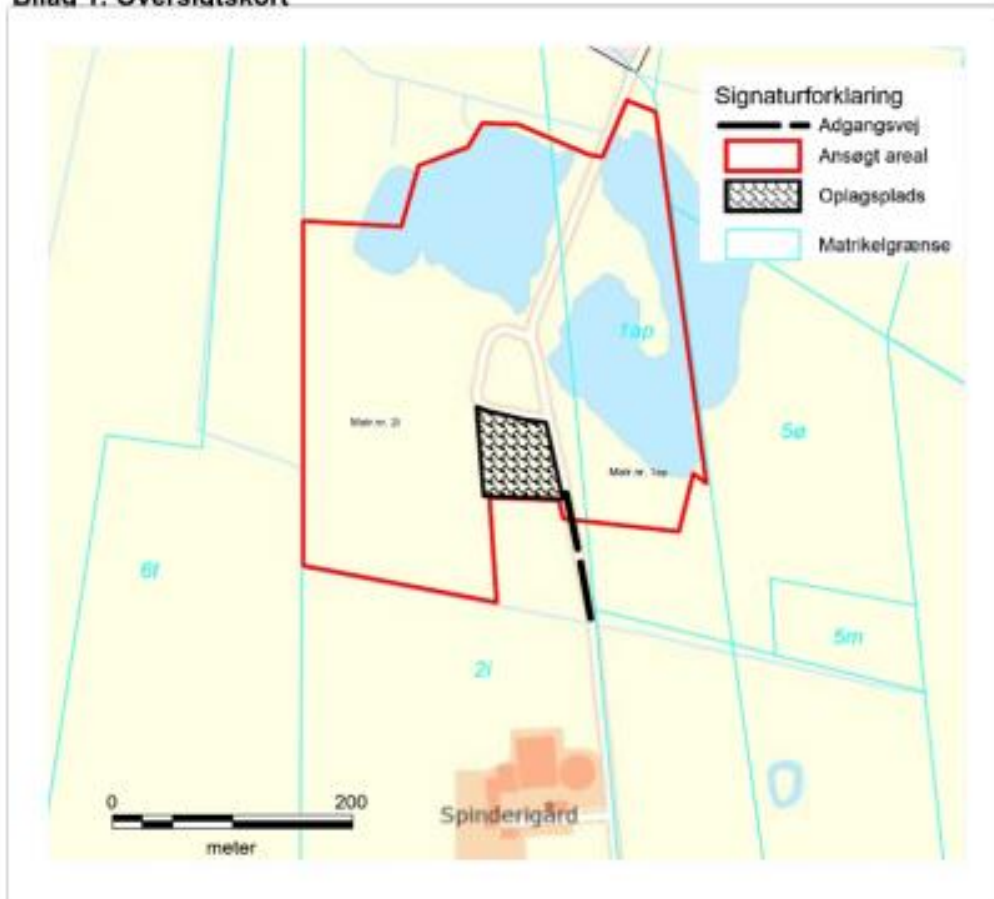

Skårup Entreprenørforretning v/ Tommy Thomsen
Skårupvej 16
6900 Skjern



Billund
kommune

Tilladelse til grundvandssænkning i forbindelse med råstofindvinding under grundvandsspejlet

Billund Kommune meddeler hermed Skårup Entreprenørforretning v/Tommy Thomsen tilladelse til den sænkning af grundvandsstanden som følger opgravning af råstoffer under grundvandsspejlet. Tilladelsen meddeles i henhold til Vandforsyningslovens §26.

Projektbeskrivelse

Skårup Entreprenørforretning har ansøgt om tilladelse til at årligt at opgrave op til 50.000 m³ råstoffer (sand, grus og sten) på matr. nre. 1ap og 2i, Juellingsholm Hovedgaard, Sdr. Omme, Billund Kommune. Det oplyses at der indvindes i dybder op til 7 m under grundvandsspejlet og op til 10 m under terræn. Dette medfører en maksimal sænkning af vandspejlskoten svarende til en årlig bortledning af op til 29.000 m³ grundvand.

Det ansøgte areal er på ca. 11 ha og er beliggende i et område, som er udpeget som graveområde for sand, grus og sten i Region Syddanmarks råstofplan 2012. Arealet er vist på vedlagte kortskitse.

Ansøger, der fra maj 2000 og frem til 31. december 2012 har haft tilladelse til indvinding på en del af arealet, fik i marts 2012 tilladelse til at udvide indvindingen mod øst med ca. 3 ha. En mindre del af matr.nr. 2i er indtil nu anvendt til oplagsplads. Der ansøges nu om indvinding af 50.000 m³ sand, grus og sten årligt frem til 2026.

Efterbehandling skal i henhold til tidligere udarbejdede efterbehandlingsplaner ske til landbrugsmæssig drift. Der kan dog efterlades en sø på ikke over 2 ha. Der er ikke ansøgt om dispensation i henhold til jordforureningslovens § 52 til modtagelse af uforurenet jord i råstofgrave.

Mulige påvirkninger

Inden for 300 m findes to vandindvindingsboringer.

Boringen med DGU nr. 104.2072 er en markvandingsboring med en indvindingstilladelse på 25.000 m³/år. Der er siden seneste indvindingstilladelse trådt i kraft, årligt indvundet i mellem 0 og 7.500 m³/år. Boringen er 22 m dyb med filtersætning fra 15,5-21,5 m u.t.

Grundvandssænkningen vurderes ikke at udgøre en risiko for indvindingsmulighederne på denne boring.

Umiddelbart ved siden af markvandingsboringen findes en vandforsyningsboring, der forsyner Kirkebyvej 112 med vand til husholdningen. Boringen er ikke registreret med DGU nr. og boreoplysninger kendes ikke.

13.september 2016

Teknik og Økonomi

Natur- og Miljø
Jorden Rundt 1
7200 Grindsted

Tlf. 7972 7200
www.billund.dk

Sagsnr.: 16/17263

Sagsbehandler:
Michael Kloster Larsen
Tlf.: 7972 7100
Mail: mkla@billund.dk

Grundvandssænkningen vurderes ikke at påvirke vandforsyningen på ejendommen.

Drikkevandsinteresser

Arealet med råstofindvinding er beliggende i Område med Særlige Drikkevandsinteresser (OSD). Råstofindvinding betragtes ikke som en aktivitet, der truer grundvands- kvaliteten eller kvantiteten.

Grundvandssænkning

Grundvandssænkningen vil være omfattet af Vandforsyningslovens §26.

Den maksimale grundvandssænkning vil svarer til en bortledning af grundvand i størrelsesordenen 0,9 l/s jævnt fordelt over året. Grundvandssænkningen vil dermed gennemsnitligt udgøre mindre end 0,06 m centralt under råstofindvindingsområdet (BEST beregning).

Vurdering og VVM

Grundvandssænkningen som er en følge af bortgravning af råstoffer under grundvandsspejlet vurderes kun at have ubetydelig indvirkning på grundvandsstanden i området.

Nærmeste forureningskilder:

Nærmeste kortlagte ejendomme er beliggende mere end 800 m fra indvindingsområdet og vil ikke blive påvirket.

Beskyttede naturområder, bilag 4 arter samt EU-habitat- og EU-fuglebeskyttelsesområder

EU-habitat- og EU-fuglebeskyttelsesområder *Boris Hede* er beliggende ca. 7 km i vestlig retning fra råstofindvindingen. På baggrund af den store afstand og den meget begrænsede mængde, er det kommunens vurdering, at grundvandssænkningen ikke vil medføre en påvirkning af EU-habitat- og EU-fuglebeskyttelsesområde *Boris Hede*. Billund Kommune vurderer, at det ansøgte ikke forringer levevilkårene for arter, der er omfattet af Habitatdirektivets^[1] bilag IV. Billund Kommune har dog ikke kendskab til bilag IV arternes udbredelse indenfor og i nærheden af det pågældende område

Ingen Natura 2000 område vil blive påvirket af grundvandssænkningen.

Der ses ikke vandafhængig og beskyttet natur inden for 300 m eller inden for den maksimale påvirkningsradius for grundvandssænkningen.

På baggrund af ovenstående vurderinger og de stillede vilkår, vurderes det, at grundvandssænkningen ikke påvirker miljøet væsentligt og dermed ikke er VVM-pligtigt.

Vilkår

På baggrund af ovenfor anførte oplysninger meddeler Billund Kommune i medfør af vandforsyningsloven §26 tilladelse til grundvandssænkning på følgende vilkår:

^[1] Rådets direktiv 92/43/EØF af 21. maj 1992 om bevaring af naturtyper samt vilde dyr og planter

1. at grundvandssænkningen alene er en følge af råstofindvinding under vandspejlet.
2. at den årlige råstofindvinding under vandspejlet ikke overstiger 43.500 m³
3. at tilladelsen er gældende indtil 31.dec 2026

Klagevejledning

Tilladelsen efter Vandforsyningsloven, samt afgørelsen om at projektet ikke er VVM-pligtigt (Planloven) kan påklages.

Hvis du ønsker at klage over denne afgørelse, kan du klage til Natur- og Miljøklagenævnet.

Klageberettigede fremgår af §80 i Vandforsyningsloven og §60 i Planloven.

Klage skal være indgivet skriftligt inden 4 uger fra den dag afgørelsen er offentligt bekendtgjort dvs **senest 10. oktober 2016**.

Du klager via Klageportalen, der ligger på www.borger.dk og www.virk.dk.

Vejledning om, hvordan man skal logge på og anvende Klageportalen, kan findes på Natur- og Miljøklagenævnets hjemmeside www.nmkn.dk, samt på

www.borger.dk og www.virk.dk. Klagen sendes gennem Klageportalen til kommunen. En klage er indgivet, når den er tilgængelig for kommunen i

Klageportalen. Når du klager, skal du betale et gebyr på kr. 500. Du betaler gebyret med betalingskort i Klageportalen.

Natur- og Miljøklagenævnet skal som udgangspunkt afvise en klage, der kommer uden om Klageportalen. Hvis du ønsker at blive fritaget for at bruge Klageportalen, skal du sende en begrundet anmodning til kommunen. Kommunen videresender herefter anmodningen til Natur- og Miljøklagenævnet, som træffer afgørelse om, hvorvidt din anmodning kan imødekommes.

Hvorvidt en klage har opsættende virkning fremgår af den aktuelle lovtæst.

Udnyttelse af afgørelsen inden klagefristens udløb sker på egen risiko.

Hvis afgørelsen ønskes indbragt for domstolene, skal søgsmål være anlagt inden 6 måneder svarende til d. 10 marts 2017, eller - hvis sagen påklages - inden 6 måneder efter, at endelig afgørelse foreligger.

Skulle der være spørgsmål til ovenstående er I velkomne til at rette henvendelse til undertegnede på tlf. 7972 7100 eller mail mkla@billund.dk

Med venlig hilsen



Michael Kloster Larsen



Figur 1. Oversigtsskitse.

Kopi er sendt til:

Danmarks Sportsfiskerforbund; post@sportsfiskerforbundet.dk

Forbrugerrådet; fbr@fbr.dk

Region Syddanmark; kontakt@rsyd.dk

Skårup Entreprenør; tt.skaarup@mail.dk