



Region Syddanmark

Schantz Byg A/S
Ortenvej 81
6800 Varde
CVR-nr. 24240797

Klima og Ressourcer
Kontaktperson: Tine Bunk Schrøder
E-mail: tbs@rsyd.dk
Direkte tlf.: 24603012
KS: ARB
Dato: 21. august 2020
Sagsnr.: 16/2410
Skabelonversion: 7

TILLÆG TIL TILLADELSE TIL RÅSTOFINDVINDING

**Af sand, grus og sten gældende til den 31. december 2022 på matr.nr. 15 Ølufgård,
V. Nebel i Esbjerg Kommune.**

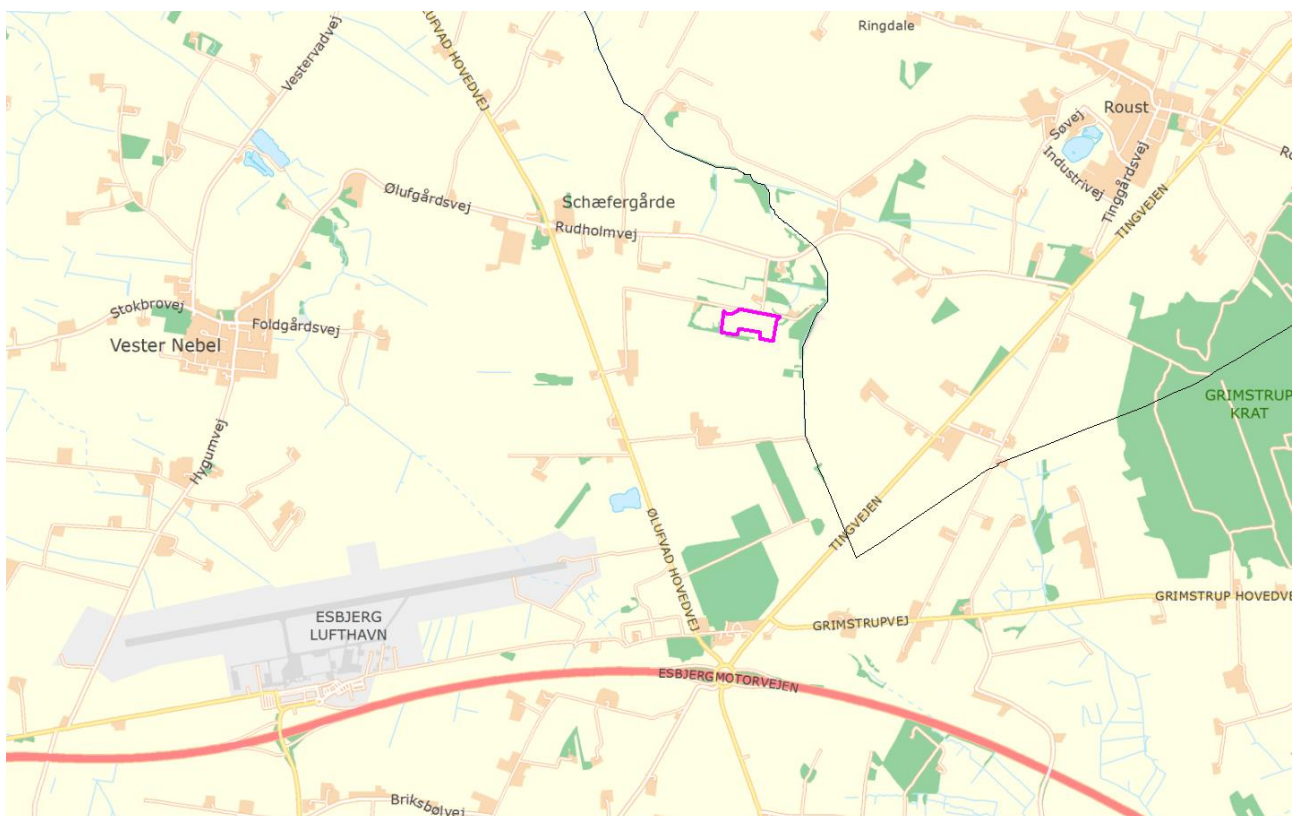

Oversigtskort

INDHOLDSFORTEGNELSE

1	Afgørelse.....	2
1.1	Tillæg til tilladelse til erhvervmæssig råstofindvinding	2
1.2	Før tillæg til tilladelsen tages i brug	4
1.3	Ejerforhold.....	4
2	Sagens baggrund	4
2.1	Ansøgningens indhold	4
2.2	Beskrivelse	4
3	Vilkår.....	5
3.1	Omfang	5
3.2	Efterbehandling m.m.....	5
4	Generelle bestemmelser	6
5	Ansøgningsprocessen	6
5.1	Miljøvurderingsloven.....	6
5.2	Partshøring	7
6	Regionens vurdering af sagen	10
6.1	Lovgrundlag	10
6.2	Gennemgang af hensyn og vurderinger	10
7	Klagevejledning og underretning	16
7.1	Klagevejledning.....	16
7.2	Underretning om afgørelsen	17
8	Bilag	18

1 AFGØRELSE

Forud for meddelelse af dette tillæg til tilladelse har Region Syddanmark vurderet, hvilke vilkår, der skal fastsættes, samt foretaget en hensynsafvejning i henhold til råstoflovens § 3. Der redegøres i afsnit 6 nærmere for afvejningen af hensyn samt vurderingen af hvilke vilkår, tillægget kræver.

Afgørelsen er truffet på baggrund af:

- råstofloven
- miljøvurderingsloven
- Region Syddanmarks Råstofplan 2016
- Habitatbekendtgørelsen
- Høringssvar fra Esbjerg Kommune og Esbjerg Lufthavn

Øvrigt lovstof, som der henvises til i teksten:

- forvaltningsloven
- administrationscirkulæret (CIR1H nr. 9418 af 23. juni 2014 om regionernes behandling af ansøgninger om tilladelse til erhvervsmæssig råstofindvinding og af anmeldelser om ikke-erhvervsmæssig råstofindvinding)

1.1 Tillæg til tilladelse til erhvervsmæssig råstofindvinding

Region Syddanmark meddeler hermed tillæg til råstoftilladelse af 4. juli 2012 (gældende til 31. december 2022) på ejendommen matr.nr. 15 Ølufgård, V. Nebel i Esbjerg Kommune. Se oversigtskort på forsiden samt detailkort på næste side.

Tillægget meddeles i medfør af råstoflovens § 7, stk. 1 og indeholder vilkår i medfør af råstoflovens § 10 og tilhørende forudsætninger.

Vilkårene er også bindende for ejere og indehavere af andre rettigheder over ejendommen uden hensyn til, hvornår retten er stiftet og uanset om der er sket tinglysning.

En råstoftilladelse kan tilbagekaldes af råstofmyndigheden i tilfælde af grov eller gentagen overtrædelse af vilkårene, jf. råstoflovens § 11.

En råstoftilladelse bortfalder jf. § 10, stk. 7, hvis den ikke er udnyttet inden 3 år efter meddelelsen eller ikke har været udnyttet i 3 på hinanden følgende år.



Figur 1a. Oversigtskort med indrammet graveområde (pink indramning).



Figur 1b. Efterbehandlingsplan.

1.2 Før tillæg til tilladelsen tages i brug

Følgende forudsætninger skal være opfyldt, før tillægget til tilladelsen kan tages i brug:

- Klagefristen skal være udløbet. Evt. klager over tillægget til tilladelsen har som udgangspunkt opsættende virkning. Derfor skal klagefristen være udløbet før regionen kan lade tillægget træde i kraft.

1.3 Ejerforhold

Ifølge tingbogen står Flemming Schantz (direktør i Schantz Byg A/S) som ejer af matr.nr. 15 Ølufgård, V. Nebel i Esbjerg Kommune.

2 SAGENS BAGGRUND

2.1 Ansøgningens indhold

Schantz Byg A/S har indsendt en plan for ændret efterbehandling. Planen er sendt efter regionens tilsyn, hvor det kunne konstateres, at efterbehandlingen var landskabeligt og naturmæssigt i orden, men ikke levede op til alle vilkår i tilladelsen. Råstofgraven er færdiggravet, og ansøgningen består af en efterbehandlingsplan, hvor der efterbehandles til naturområde/skovdrift og den eksisterende sø skal blive på arealet.

2.2 Beskrivelse

Regionen konstaterede på tilsyn den 13. august 2019, at efterbehandlingen var ændret, idet der var etableret en sø. Indvinder ønskede søen bevaret og havde planer om at etablere skov.

Indvinder ansøgte derfor om ændret efterbehandling på matr.nr. 15 Ølufgård, V. Nebel i Esbjerg Kommune i form af anvendelse som naturområde/skovdrift (i stedet for landbrug) og med anlæggelse af en permanent sø. Senere i sagsforløbet har ansøger ønsket, at egentlig skov udgår af efterbehandlingsplanen, så efterbehandlingen nu omfatter natur/landbrug. Dette kan ses af bilag 2.

Skrænthældningerne mv. i efterbehandlingsplanen blev opdateret i 2019. Opdateringen er efter regionens vurdering ikke en væsentlig ændring, der kræver behandling efter råstoflovens § 7. Terræntilpasningerne er muliggjorte af en tidligere erhvervet dispensation efter § 52 til tilkørsel af jord og har gjort råstofgravningens landskabelige indgreb moderat. Den landskabelige tilpasning blev derfor accepteret ved en tilsynsafgørelse ved tilsyn i september 2019. Tilsynsafgørelsen om at terrænet var ændret, men kunne accepteres,

blev truffet i forbindelse med, at der var meddelt påbud om reetablering af vej og matrikelgrænser, da der var gravet ud over matrikelgrænser og gennem en privat vej.

Baggrundsplysninger om den eksisterende drift:

I den eksisterende tilladelse fremgår deklARATIONsteksten med betingelserne 31." Arealerne skal efter endt indvinding efterbehandles til landbrugsformål i overensstemmelse med vedlagte reetableringsplan" og 32. "Der må ikke efterlades søer på arealet." Disse to vilkår ønsker ansøger ændret.

Der foregår ikke længere råstofindvinding på arealet.

3 VILKÅR

I dette afsnit fremgår vilkårene, der er tilknyttet tillægget til tilladelsen. Vilkårene er som udgangspunkt stillet med hjemmel i råstofloven. Det fremgår, hvis de er stillet efter anden lovgivning.

3.1 Omfang

41. Tillægget til tilladelse er gældende til 31. december 2022, hvorefter dette tillæg udløber. Udløbet sker samtidigt med hovedtilladelsens udløb.

3.2 Efterbehandling m.m.

Der fastsættes følgende nye vilkår, herunder vilkår 42 og 44, som erstatter hhv. vilkår 31 og 32 i gældende hovedtilladelse:

42. Efterbehandlingen skal udføres jf. planen i bilag 2 og 3. Efter endt gravning skal der efterbehandles til landbrugsformål og natur eller en blanding af disse – der må dog i den forbindelse ikke etableres træopvækst inden for fortidsmindebeskyttelseslinjen. Alle ændringer i efterbehandlingsplanen skal godkendes skriftligt af Region Syddanmark.
43. Skrænthældningerne skal være omtrent som allerede udført (godkendt ved tilsyn) og som angivet i det opdaterede kortbilag (indsendt i forbindelse med og godkendt ved tilsyn) vedlagt som bilag 3.

44. Der må etableres en sø på arealet på under 5.000 m² i overensstemmelse med efterbehandlingsplanen i bilag 2. Der må ikke etableres en ø i søen, da dette giver risiko for tilhold af måger, som udgør en sikkerhedsrisiko for luftfarten.

45. Vilkår 31 og 32 i hovedtilladelsen bortfalder med dette tillæg. De øvrige vilkår i hovedtilladelsen er fortsat gældende.

4 GENERELLE BESTEMMELSER

Følgende gælder i øvrigt efter råstofloven og efter andre love og bestemmelser:

Tilsyn

Region Syddanmark er tilsynsmyndighed og fører tilsyn med at vilkår meddelt i medfør af råstofloven overholdes jf. råstoflovens § 31, stk. 1. Tilsynsmyndigheden kan meddele påbud om, at et ulovligt forhold skal lovliggøres inden for en nærmere fastsat frist, jf. råstoflovens § 31, stk. 3. Tilsynsmyndigheden kan, såfremt et påbud ikke efterkommes indenfor den fastsatte frist, lade de påbudte foranstaltninger udføre for den ansvarliges regning.

Underretning ved konkurs, overdragelse af rettigheder mv.

I tilfælde af indvindingsvirksomhedens konkurs, betalingsstandsning m.v., er såvel ejendommens ejer, som den, der driver indvindingsvirksomheden, forpligtet til straks at underrette Region Syddanmark.

Ønsker man at overdrage indvindingstilladelsen til en anden, skal dette i god tid forinden anmeldes til Region Syddanmark, vedlagt en af den nye indvinder underskrevet erklæring, der fastslår, at man er bekendt med alle tilladelser, vilkår, aftaler mv. og er indforstået med at man overtager alle forpligtigelser.

Der skal stilles sikkerhed fra den nye indvinder, og Region Syddanmark kan kræve en ny grave-/efterbehandlingsplan udarbejdet og indsendt til godkendelse.

5 ANSØGNINGSPROCESSEN

5.1 Miljøvurderingsloven

Den ansøgte projektændring vurderes ikke at kunne have væsentlig indvirkninger på miljøet, hvorfor ændringen ikke falder ind under miljøvurderingslovens bilag 2, punkt 13.

Dette betyder, at der ikke skal ansøges efter miljøvurderingslovens § 18 og træffes afgørelse om hvorvidt projektet er omfattet af krav om miljøvurdering jf. miljøvurderingslovens § 21.

Region Syddanmark har derfor ikke foretaget en screening af projektet efter kapitel 8 i miljøvurderingsloven. Regionen har desuden jf. administrationscirkulæret sendt udkastet til tilladelse i høring hos Esbjerg Lufthavn.

De stillede vilkår til tillægget sikrer efter regionens vurdering, at der ikke er nogen væsentlige risici forbundet med anlæg af søen.

5.2 Partshøring

Region Syddanmark har foretaget en partshøring i medfør af forvaltningslovens § 19. I forbindelse med partshøringen har Region Syddanmarks udkast til tilladelse samtidigt været i høring hos Esbjerg Kommune.

Der er udpeget følgende parter og relevante myndigheder i denne sag:

Hvem	Partsrolle	Kontaktadresse
Esbjerg Kommune	Myndighed	std@esbjerg.dk
Esbjerg Lufthavn	Part	ebj@ekeb.dk
Peter Termansen Juhl Ugleholt Ries og Michelle Juhl Ugleholt Ries	Part, ejer matr.nr. 14 Ølufgård, V. Nebel (ejendommen Søhalevej 21, 6715 Esbjerg N)	Digital Post (subsidiært alm. brev)
Christina Smith Tinghus og Jens Rye Tinghus	Part, ejer matr.nr. 17c Ølufgård, V. Nebel (ejendommen Søhalevej 31)	Digital Post (subsidiært alm. brev)
Stanstorp Dairy ApS CVR-nr.: 38998544	Part, ejer matr.nr. 13 (ejendommen Ølufvad Hovedvej 31)	Digital Post (subsidiært alm. brev)
Schantz Byg A/S CVR-nr.: 24240797	Part, ansøger	Digital post samt alice@schantz.dk
Flemming Schantz	Part, lodsejer	Digital post (subsidiært alm. brev) samt alice@schantz.dk

Høringen er sendt til myndigheder og parter. Høringen forløb i perioden 4. december 2019 til og med den 3. januar 2020 og der indkom følgende høringsvar:

Hvem	Bemærkninger (opsummerede)	Region Syddanmarks bemærkninger
<p>Esbjerg Kommune – indkommet 12. december</p>	<p>NBL § 18 Kommunen ser gerne at den oprindelige efterbehandlingsplan følges indenfor fortidsmindebeskyttelseslinjen Både hvad angår terrænforhold samt beplantning.</p>  <p>Kommuneplan 18-30 Jf. bestemmelse NA 23 "Flyvepladsers forhold til vådområder", skal etablering af søer, vådområder eller lignende, der tiltrækker fugle, ske efter statens luftfartsvæsenes retningslinjer samt i samarbejde med Esbjerg lufthavn. Esbjerg Kommune skal dog bede om at der udvises forsigtighed så man ikke på sigt får givet tilladelse til søer i alle råstofgrave øst for landingsbanen, hvilket vil være problematisk. Man bør derfor i højere grad have en nulpolitik i forhold til permanente vandspejl.</p> <p>Området er i kommuneplanen udpeget som et område hvor skovrejsning er ønsket.</p> <p>Øvrige forhold i forhold til den ændrede efterbehandling anser kommunen ikke som problematisk.</p> <p>VVM-screening og skovrejsning Såfremt regionen accepterer skovrejsning i den øvrige del af graven og denne etableres inden graven er afmeldt, anser kommunen forholdet som reguleret af råstofloven. Såfremt der etableres skov efter graven er afmeldt, skal skovrejsningen anmeldes til Esbjerg Kommune plan@esbjergkommune.dk jf. bekendtgørelse om jordressourcens anvendelse til dyrkning og natur.</p> <p>Skovrejsning er omfattet af lov om miljøvurdering af planer og programmer og af konkrete projekter (Bilag 2). Såfremt der rejses skov inden graven er afmeldt, anser kommunen, det som regionens forpligtigelse at miljøvurdere forholdet.</p>	<p>Til NBL § 18: Regionen har tidligere ved en tilsynsafgørelse accepteret terrænforholdene, idet det blev vurderet at de etablerede og mindre stejle skrænter end oprindeligt angivet, ser mere naturlige ud og bedre afspejler det oprindelige terræn. Vi finder derfor ikke anledning til at kræve koterne i den oprindelige efterbehandlingsplan fulgt.</p> <p>Mht. beplantning, så er der ikke ansøgt om træopvækst i efterbehandlingsplanen indsendt foråret 2020. Da vilkårsstillelsen åbner op for efterbehandling til natur, hvori kunne indgå etablering af enkelte, grupper af eller mindre områder med træer, vil der imidlertid blive stillet vilkår om, at fortidsmindebeskyttelseslinjen friholdes for plantet træopvækst.</p> <p>Kommuneplan: Der er indhentet ok fra Esbjerg Lufthavn (som ejes af Esbjerg Kommune) og Esbjerg Kommune har efterfølgende sagt god for projektet.</p> <p>Screening og skovrejsning: Der er i foråret 2020 indsendt en ændret efterbehandlingsplan hvor skovrejsning ikke indgår, hvorfor forholdet ikke screenes. Der er dog bibeholdt et område med krat og træopvækst om-</p>

		kring søen af hensyn til at minimere ophold af fugle. Ansøger ønsker måske på sigt skovrejsning, men dette er ikke helt afklaret, hvorfor der evt. vil være en kommunal sagsbehandling senere.
Esbjerg Lufthavn – indkommet den 14. januar	<p>Med henvisning til telefonsamtale d. 10/1-2020 angående grusgrav beliggende matr.nr. 15 Ølufgård, V.Nebel, Esbjerg Kommune, har lufthavnen (undertegnede samt lufthavnens vildtkonsulent) foretaget besigtigelse af sø på ovennævnte matrikel.</p> <p>Vi har vurderet en evt. risiko for øget fugleforekomster ift. Lufttrafikken, og ikke fundet nogen øget risiko med henblik på den planlagte størrelse på vandspejl (under 5.000m²). Lufthavnen har derfor ingen bemærkninger til projektet.</p>	Taget til efterretning.
Christina og Jens Tinghus, Søhalevej 30	<p>Meddeler tilslutning til ændret efterbehandling.</p> <p>For det første er omgravet jord særdeles besværlig at få i god landbrugsdrift – vi taler af erfaring da vi ejer de tilstødende arealer mod nord hvor der for over 50 år siden blev gravet grus.</p> <p>For det andet er området fattigt på natur, hvilket den nye plan er med til at råde bod på.</p> <p>Det nye areal vil medvirke til at vi nu samlet får 30 hektar der kan opfattes som rigtig god og varieret natur til glæde for både planter, dyr og mennesker.</p>	Ingen bemærkninger udover at den i foråret 2020 ændrede efterbehandlingsplan vil betyde mindre natur end i efterbehandlingsplanen fra efteråret 2019 (i første omgang, om end der måske senere skal foretages skovrejsning).

Projekttilpasninger – anden og tredje høring

I forbindelse med første høring har Esbjerg Lufthavn fået en vildtkonsulent til at vurdere projektet. Der indkom derefter den 13. januar 2020 høringssvar fra Lufthavnen, som var positiv over for projektet baseret på vildtkonsulentens tilbagemelding.

Den 4. marts 2020 har regionen telefonisk hørt Esbjerg Kommune om holdningen til projektet efter lufthavnens udtalelse, og kommunen var positivt indstillet, hvorfor der er blevet udarbejdet et nyt udkast til tilladelse.

Den 9. marts 2020 har ansøger oplyst ang. efterbehandlingen at der ikke kommer skov på nu, men måske først om nogle år, hvilket de i så fald vil ansøge om hos kommunen. Derfor vil han indsende en ændret efterbehandlingsplan, hvor der indgår landbrug i stedet for skov, samt en sø med krat og naturlig eller plantet træopvækst omkring søen. Der vil blive tilsæt på landbrugsarealerne. Disse er allerede godkendt efterhandlede hvad angår terrænforhold.

På den baggrund, vurderes det ikke nødvendigt at screene den ændrede efterbehandling.

Høringen af det reviderede udkast er sendt til myndigheder og parter i perioden 28. april 2020 til 25. maj 2020. Der indkom ingen høringssvar.

Udkastet (rev. 2) er igen blevet sendt i høring igen fra den 29. maj 2020 til den 26. juni 2020, fordi der ved en fejl ikke i første revision var sat vilkår om, at landbrug kan indgå i efterbehandlingen (som også i den oprindelige efterbehandlingsplan) samt sat vilkår om, at fortidsmindebeskyttelseslinjen skal respekteres i efterbehandlingen jf. ønske fra Esbjerg Kommune. Der indkom svar fra Esbjerg Lufthavn, Esbjerg Kommune og indvinder/lodsejer om at der ikke var bemærkninger.

De tilpassede udkast blev kun sendt i høring hos udvalgte parter, idet der ikke vurderes at være væsentligt ændret i forhold til andre parter end kommunen, evt. lufthavnen og lodsejer/indvinder, hvorfor disse i anden omgang er de eneste hørte.

6 REGIONENS VURDERING AF SAGEN

6.1 Lovgrundlag

En råstof tilladelse skal jf. råstoflovens § 10, stk. 1 indeholde vilkår om virksomhedens drift og om efterbehandling af arealet med henblik på at begrænse miljømæssige gener og forebygge forurening af grundvandet og jorden.

Jf. råstoflovens § 10, stk. 3 kan regionsrådet fastsætte yderligere vilkår for at varetage de hensyn, der er nævnt i lovens § 3.

6.2 Gennemgang af hensyn og vurderinger

Habitatbekendtgørelsen

Før der meddeles tilladelse efter råstofloven, skal der ifølge habitatbekendtgørelsens § 6, stk. 1 foretages en vurdering af, om det ansøgte i sig selv, eller i forbindelse med andre planer og projekter, kan påvirke et Natura 2000-område væsentligt. I så fald skal der foretages en nærmere konsekvensvurdering af projektets virkninger på Natura 2000-området under hensyn til bevaringsmålsætningen for det pågældende område. Viser vurderingen, at projektet vil skade det internationale naturbeskyttelsesområde, kan der ikke meddeles dispensation efter habitatbekendtgørelsen til det ansøgte projekt.

Der kan endvidere ikke meddeles tilladelse efter råstofloven, hvis det ansøgte kan beskadige eller ødelægge yngle- eller rasteområder i det naturlige udbredelsesområde for de dyre- og plantearter, der fremgår af habitatdirektivets bilag IV, jf. habitatbekendtgørelsens § 10.

Vurdering efter § 6 i habitatbekendtgørelsen (Natura 2000-områder):

Det nærmeste Natura 2000-område habitatområdet "Alslev Ådal" er ca. 6.400 meter væk fra graveområdet.

Området består af et tidevandspåvirket å-løb med udløb til Vadehavet, samt de omkransende naturarealer i form af enge samt moser, overdrev og heden Varde Sønderhede.

Det ansøgte vurderes grundet dels afstanden og dels det ansøgte karakter i form af ændring til delvist naturområde samt en mindre, lavvandet sø ikke at forårsage en negativ påvirkning af habitatområdet.

Region Syddanmark vurderer, at projektet ikke i sig selv eller i forbindelse med andre planer og projekter kan påvirke Natura 2000-området væsentligt og at der derfor ikke skal udarbejdes en nærmere konsekvensvurdering af projektets virkning på Natura 2000-området.

Vurdering efter § 10 i habitatbekendtgørelsen (bilag IV-arter):

Der er ikke inden for graveområdet konstateret (ved opslag på Miljøportalen - Naturdata) forekomster af dyre- eller plantearter, som fremgår af habitatdirektivets bilag IV.

Samlet vurdering af forholdet til habitatbekendtgørelsen:

Det er Region Syddanmarks vurdering, at projektet ikke i sig selv, eller i forbindelse med andre planer og projekter, kan påvirke Natura 2000-områder væsentligt. Det ansøgte vil ikke ødelægge eller beskadige leve- eller voksesteder for de arter, der indgår i udpegningsgrundlaget. Det ansøgte vil endvidere efter Region Syddanmarks vurdering ikke medføre beskadigelse/ødelæggelse af yngle- eller rasteområder for de dyrearter, der fremgår af habitatdirektivets bilag IV og ikke ødelægge plantearter, som er optaget i bilaget.

Regionens vurdering af projektet i forhold til råstofplanen

Det ansøgte indvindingsområde ligger inden for graveområde Søhale. Der er i Råstofplan 2016 ingen konkrete forudsætninger for dette projektareal i udlægget af graveområdet. Regionen vurderer derfor, at indvindingen og den planlagte efterbehandling ikke er i strid med råstofplanen.

Regionens vurdering i forhold til kommune- og lokalplan

Det ansøgte er ikke omfattet af kommune- eller lokalplan. Ca. 1360 meter sydvest for området er der lokalplaner for Esbjerg Lufthavn.

Regionen vurderer, at området ikke er belagt med kommunale planrestriktioner, der hindrer det ansøgte.

Andre bestemmelser

Jf. administrationscirkulæret, skal regionsrådet indhente en udtalelse fra Statens Luftfartsvæsen (nu Trafik-, Bygge- og Boligstyrelsen), hvis der ansøges om råstofindvinding under grundvandsspejl indenfor 13 km af

offentlige flyvepladser og militære flyvestationer, idet fugle udgør en risiko for flytrafik, da det kan føre til bl.a. havari.

I Råstofplan 2016 henvises til en bestemmelse fra Trafikstyrelsen fra 2006 om, at der ikke bør etableres permanente søer, vådområder mv., der kan tiltrække fugle, indenfor en afstand af 13 km fra lufthavne. Imidlertid er der i 2015 udgivet en dansk rapport, hvori det bl.a. er undersøgt i hvilket omfang etablering af hhv. søer og vådområder i zoner omkring lufthavne udgør en særskilt risiko for flytrafikken. Nedenfor er gengivet et uddrag fra rapporten med konklusioner vedrørende søer samt uddrag fra en rapport, der handler særskilt om gæs.

Uddrag og kort gengivelse af resultater fra rapporten: Vådområder, flyvepladser og risiko for bird strikes (Teknisk rapport nr. 50 fra DCE – Nationalt Center for Miljø og Energi, 2015):

Overnattende gæs forekommer sjældent i/ved mindre søer. Antal bird strikes fra gæs er øget, men med en meget lille samlet andel. Flest strikes kommer fra måger, rovfugle og svaler, men også arter som vibe og hjejle giver risiko. De fleste arter, der er registreret i bird strikes i Danmark, er ikke særligt tilknyttet søer, men snarere marine områder og vådområder (lavvandede, periodevist oversvømmede landområder), men det konstateres også, at andefugle udenfor yngleperioden benytter søer af en vis størrelse og dagligt trækker mellem marine områder og søen.

Der blev ikke fundet en statistisk sammenhæng mellem antallet af bird strikes for sø-fugle (ænder, gæs og vadefugle) samt småfugle for den nuværende (2013) forekomst, tæthed og størrelsesfordeling af søer. Der blev fundet et svagt, men ikke signifikant, *fald* i antallet af bird strikes med antallet af søer indenfor lufthavnens 13-km zone – muligvis fordi fuglene ikke har behov for at flytte sig så meget eller fordi de nye (og re-etablerede) søer i undersøgelsen er små (under 5.000 m²) og derfor giver et mindre antal tilknyttede fugle i forhold til hvis der var tale om større søer.

Det konkluderes i rapporten, at man bør undlade at etablere øer (som kan virke som ynglekolonier for måger) samt ikke have gamle træer (som kan tiltrække skarver). Den kritiske nedre grænse for rastende vandfugle (ænder, gæs og måger) formodes jf. rapporten at være 2-3 ha. Det nævnes videre i anbefalingerne i afsnit 6, at oprettelse af mindre søer under 0,5 ha (5.000 m²) ikke giver anledning til forbehold.

Relevante konklusioner fra rapport om gåsebestande og flyvesikkerhed i Danmark (Teknisk rapport nr. 66 fra DCE, 2015):

Bramgæs og grågæs kan udgøre et særligt problem, idet de er øget betydeligt i antal, flyver i flokke og er meget store dyr. Gæs tiltrækkes af åbne områder med naturlig, lav vegetation samt af landbrugsarealer, da der er et fødegrundlag i form af såede frø, plantevækst samt spild efter høst.

Regionens samlede vurdering

Der bliver tale om en sø på under 5.000 m², som derfor kan holdes væsentligt mindre end den kritiske søstørrelse, man ser endda tendens til et nedsat antal bird strikes fra sø-fugle ved etablering af små søer.

Nærområder (afstande under 13 km) til flyvepladser/lufthavne udgør ca. 11,1 % af det danske landareal. Der ligger i området indenfor 3 km til lufthavnen allerede adskillige små og større søer, og det vurderes ikke, at denne sø i sig selv vil ændre noget væsentligt på tilholdet af fugle i området. Søen vurderes ikke at indgå som en del af en ledelinje (fugleflugtrute) over lufthavnen, men vil snarere bidrage til at fjerne fugle fra de helt nære lufthavnsomgivelser, som også rapport nr. 50 peger på kan være tilfældet.

Lufthavnen har haft en vildtkonsulent til at se på sagen, og har på den baggrund ikke haft bemærkninger til den ændrede efterbehandling.

Ansøger har på længere sigt (men dog uden for råstoftilladelsens tidsperspektiv) overvejet at plante skov på arealet. Dette vil sandsynligvis give en yderligere reduktion af fugletilhold, idet det fjerner et åbent landskabelement.

Det vurderes samlet, at det ansøgte ikke vil have en negativ effekt på flysikkerheden.

Regionens vurdering i forhold til naturbeskyttelse og landskab

§ 3-områder og natur i øvrigt:

Det ansøgte areal indeholder allerede en beskyttet sø i det nordøstlige hjørne af matr.nr. 15. Nord for det ansøgte findes flere søer, heraf nogle større. I efterbehandlingsplanen er der angivet områder indenfor og udenfor graveområdet som "krat". Disse områder indeholder naturbeskyttet mose, sø og eng, som ikke må tilstandsændres uden særlig tilladelse/dispensation fra kommunen. Rent naturmæssigt vil en ændring på dele af arealet fra ren landbrugsjord til kun delvist landbrug inkl. en sø omgivet af krat og partier med kratopvækst være positiv.

Regionen vurderer, at der ikke er behov for at træffe særlige foranstaltninger i forhold til naturbeskyttelse.

Landskab:

Arealet er beliggende i svagt bakket terræn i middelskala landskab afgrænset af læhegn og træbevoksninger hvilket giver en lukket karakter. I området omkring findes spredte landbrugsejendomme. Den efterbehandling, der indtil videre er udført i form af udjævning af de stejle graveskrænter med tilkørsel af jord (jf. dispensation) vurderes at have bibeholdt karakteren for området, således at det matriklen fremstår som en helhed med det omgivende terræn.



Figur 2. Kortmed oversigt over eksisterende, naturbeskyttede søer (blå områder) samt eng (grønt) og mose (gulbrunt).

Regionens vurdering af de miljømæssige forhold herunder grundvand

Det ansøgte ligger udenfor indvindingsopland samt OSD (områder med særlige drikkevandsinteresser) og NFI (nitratfølsomme indvindingsområder). Der er ca. 370 meter til nærmeste drikkevandsboring (enkeltindvinder). Der er adskillige søer med omgivende landbrugsareal tættere på drikkevandsboringen. Potentialekort 2006 viser at strømningsretningen er mod nordvest og at der dermed ikke er grundlag for en påvirkning af boringen, selv hvis søen skulle få en vis belastning med gødning og pesticider fra almindelig jordbrugsmæssig drift.

Den nærmeste boring i nordvestlig retning er ca. 800 meter væk fra søen og er en markvandingsboring.

Det vurderes, at den ansøgte efterbehandling udgør en mindre grundvandsrisiko end hvis der var efterbehandlet udelukkende til landbrugsjord, og at der ikke vil være en påvirkning af drikkevand.

Kulturarv og andre beskyttelser

Der ligger en fredet rundhøj indenfor 100 meter af graveområdet. Regionen stiller derfor i forlængelse af Esbjerg Kommunes høringssvarvilkår om, at der ikke må etableres/plantes træer inden for fortidsmindebeskyttelseslinjen af hensyn til indsigt til og udsigt fra fortidsmindet.

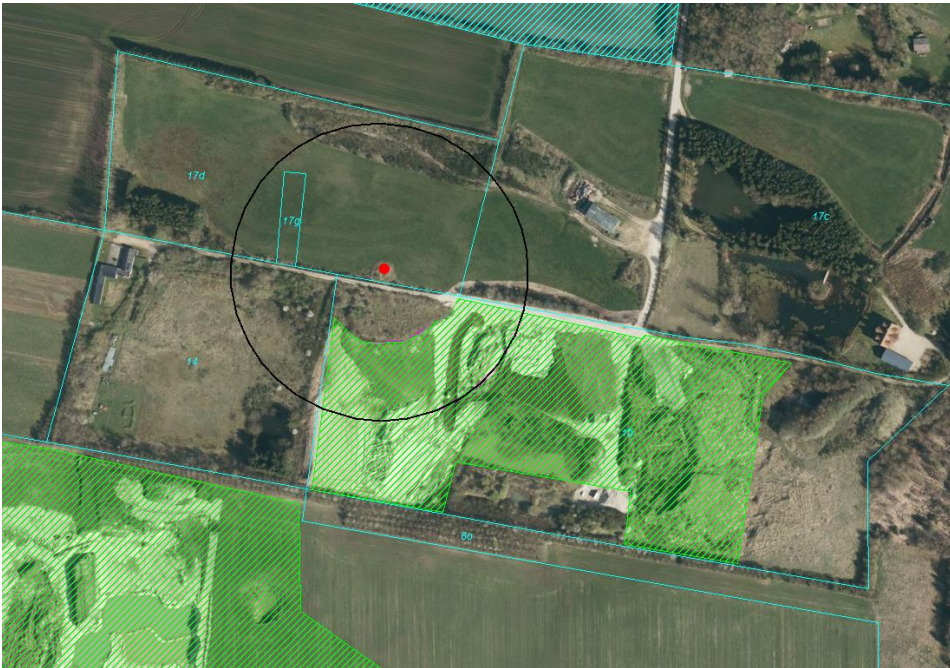

Figur 3. Fortidsmindebeskyttelseslinjen.

Regionen vurderer, at det ansøgte ikke vil påvirke forhold af arkæologisk art og ikke vil påvirke fredninger, fortidsminder og beskyttelseslinjer.

Regionens samlede vurdering

Region Syddanmark vurderer samlet, at det ansøgte under overholdelse af de vilkår, der er fastsat i tilladelsen med tillæg kan gennemføres uden væsentlige gener eller miljømæssige konsekvenser for mennesker, natur og omgivelserne. Regionen vurderer endvidere, at tilladelsen med tillæg ikke er i strid med de planmæssige interesser, der gælder for området.

På den baggrund vurderer Region Syddanmark, at der kan meddeles tillæg til tilladelse til erhvervmæssig råstofindvinding.

7 KLAGEVEJLEDNING OG UNDERRETNING

7.1 Klagevejledning

Region Syddanmarks afgørelse om tillæg til tilladelse til råstofindvinding inkl. vurdering efter habitatbekendtgørelsen kan påklages til Miljø- og Fødevarerklagenævnet.

Klageberettigede er: Adressaten for afgørelsen, offentlige myndigheder, en berørt nationalparkfond oprettet efter lov om nationalparker, lokale foreninger og organisationer, som har en væsentlig interesse i afgørelsen, landsdækkende foreninger og organisationer, hvis hovedformål er beskyttelse af natur og miljø, landsdækkende foreninger og organisationer, som efter deres formål varetager væsentlige rekreative interesser, når afgørelsen berører sådanne interesser og enhver med individuel væsentlig interesse i afgørelsen.

Klagen til Miljø- og Fødevarerklagenævnet skal indsendes elektronisk via klageportalen, som man finder et link til på forsiden af [Nævnenes Hus](#), hvor man logger ind med f.eks. NEM-ID.

Klagen videresendes gennem klageportalen til den myndighed, der har truffet afgørelsen. En klage er indgivet, når den er tilgængelig for myndigheden i klageportalen.

For behandling af klagen skal der betales et gebyr. Privatpersoner skal betale et gebyr på 900 kr. Virksomheder og organisationer skal betale et gebyr på 1.800 kr. Gebyret betales med betalingskort i Klageportalen. Gebyret tilbagebetales, hvis klager får helt eller delvis medhold i klagen.

En evt. klage skal være tilgængelig for Region Syddanmark i klageportalen **senest den 18. september 2020 kl. 23.59.**

Ansøger får besked, hvis der klages over afgørelsen.

Tillægget til tilladelse må ikke udnyttes, før klagefristen er udløbet.

Klage i henhold til råstofloven har opsættende virkning, medmindre klagemyndigheden bestemmer andet.

Hvis afgørelsen ønskes indbragt for domstolene, skal dette jf. råstoflovens § 43 ske inden 6 måneder fra annonceringen af afgørelsen.

7.2 Underretning om afgørelsen

De nedenfor nævnte er orienteret særskilt om afgørelsen.

Myndigheder

Esbjerg Kommune, std@esbjerg.dk
ARKVEST Arkæologi Vestjylland, pkj@arkvest.dk
Naturstyrelsen, nst@nst.dk
Miljøstyrelsens lokale enhed, syd@mst.dk
Trafik-, Bygge- og Boligstyrelsen, trm@trm.dk

Parter

Esbjerg Lufthavn	Part	ebj@ekeb.dk
Peter Termansen Juhl Ugleholt Ries og Michelle Juhl Ugleholt Ries	Part, ejer matr.nr. 14 Ølufgård, V. Nebel (ejendommen Søhalevej 21, 6715 Es- bjerg N)	Digital Post (subsidiært alm. brev)
Christina Smith Tinghus og Jens Rye Tinghus	Part, ejer matr.nr. 17c Ølufgård, V. Ne- bel (ejendommen Søhalevej 31)	Digital Post (subsidiært alm. brev)
Stanstorp Dairy ApS CVR-nr.: 38998544	Part, ejer matr.nr. 13 (ejendommen Ølufvad Hovedvej 31)	Digital Post (subsidiært alm. brev)
Schantz Byg A/S CVR-nr.: 24240797	Part, ansøger	Digital post samt alice@schantz.dk
Flemming Schantz	Part, lodsejer	Digital post samt alice@schantz.dk

Foreninger (klageberettigede)

Dansk Botanisk Forening: nbu_jyl@botaniskforening.dk
Danmarks Naturfredningsforening, dn@dn.dk
Danmarks Naturfredningsforenings lokalafdeling @dn.dk
Dansk Ornitologisk Forening, natur@dof.dk
Dansk Ornitologisk Forening DOF Sydvestjylland, pesus@dof.dk
Friluftsrådet, fr@friluftsradet.dk
Friluftsrådet Sydvestjylland sydvestjylland@friluftsradet.dk

Med venlig hilsen

Anne Krag
Områdechef

8 BILAG

Følgende bilag er vedlagt tilladelsen:

Bilag 1 - Oversigtskort

Bilag 2 - Efterbehandlingsplan (revideret igen foråret 2020 – skovrejsning udeladt - og herefter udsendt i fornyet høring)

Bilag 3 - Ændrede terrænkoter i forhold til oprindeligt

Bilag 4 - Råstoftilladelse af 2012

Bilag 1 – Oversigtskort

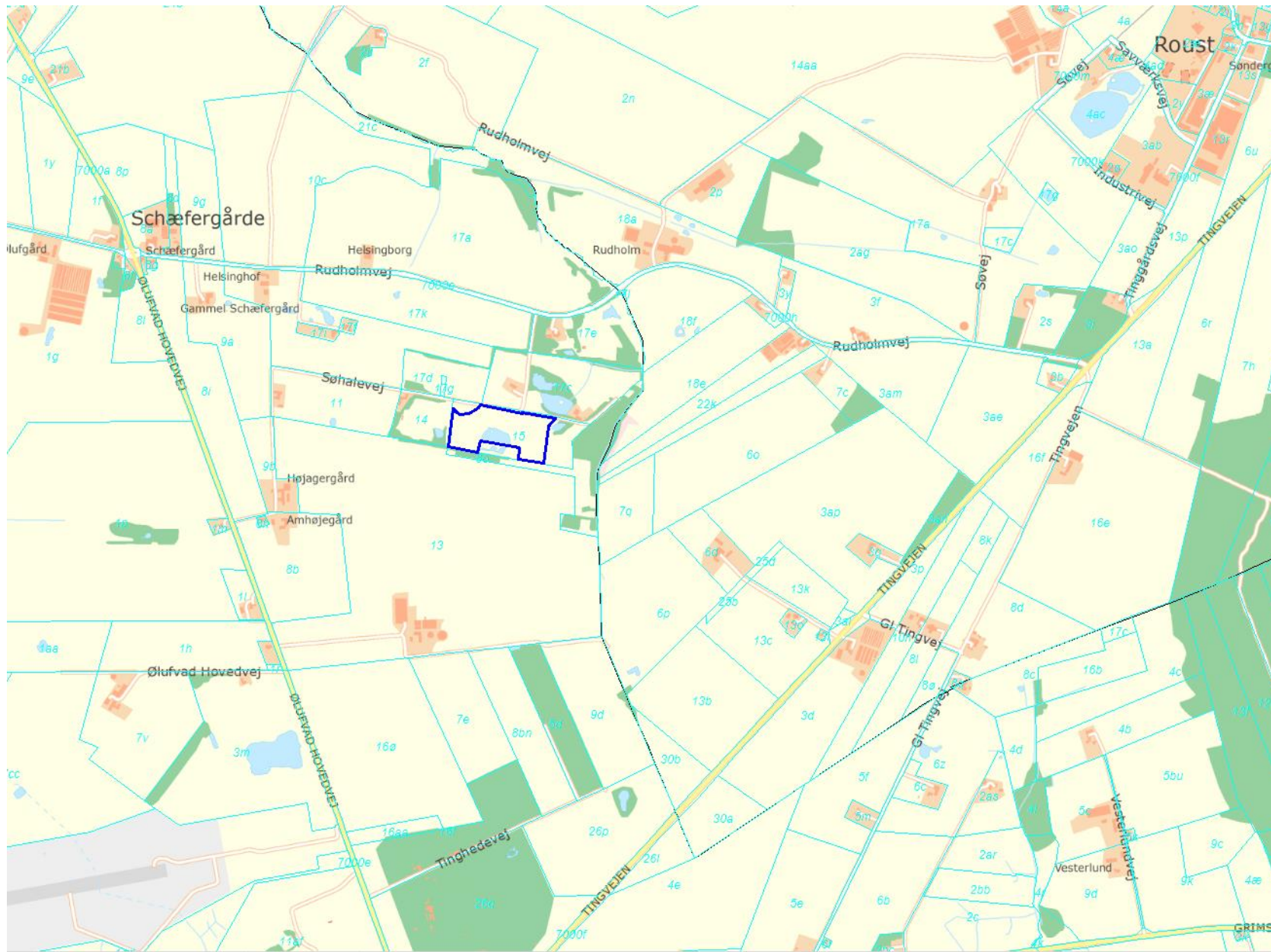

Bilag 2 – Efterbehandlingsplan



Figur: Revideret efterbehandlingsplan. Dele af det indtegnede indgår ikke i indvindingsområdet, men er en samlet del af planen for ejendommen.

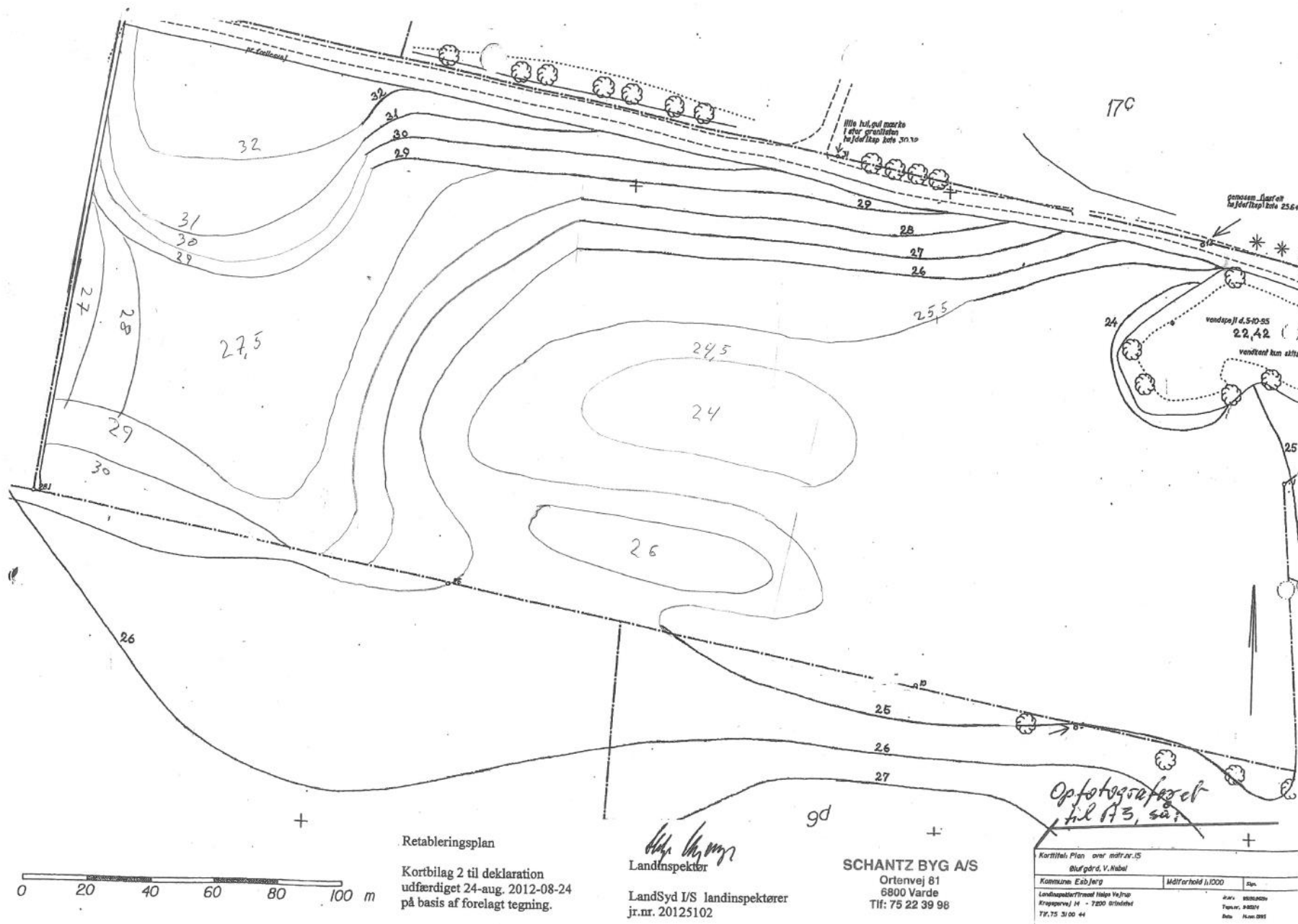



KL Kristensen
Brendstrupsvej 28
6800 Varde

Torvegade 74 . 6700 Esbjerg

Dato	4. juli 2012
Sagsbehandler	Steen Hein Donner
Telefon direkte	76 16 13 47
Sags id	2010-20289
E-mail	std@esbjergkommune.dk

Tilladelse til Råstofindvinding under grundvandsspejlet, matr. 15 Ølufgård, V. Nebel

Esbjerg Kommune meddeler herved tilladelse til, at der indvindes op til 75.000 m³ sand, grus og sten årligt - heraf ca. 45.000 m³ under grundvandsspejlet - på ca. 4 ha. på matr. nr. 15 Ølufgård, V. Nebel. Arealet er angivet på vedhæftede plan i målestok 1:2500. Arealet ejes af Arealet ejes af Ina Thorslund Kristensen, Brendstrupsvej 30.

Tilladelsen gælder indtil 31. december 2022 og er betinget af nedenstående vilkår.

Gravedybden er ca. 17,5 m under terræn og ca. 10 m under grundvandsspejlet. Arealet efterbehandles til landbrugsformål.

Vilkår for tilladelse til råstofindvinding

Tilladelsen er betinget af,

- at der ikke er et større søareal i gravefronten end nødvendigt for råstofindvindingen jævnfør den vedlagte gravebeskrivelse.
- at der til stadighed fyldes sekundære materialer tilbage i gravesøen og at indvinding indstilles såfremt der ikke forefindes materialer til fortsat indvinding og efterbehandling i graven.
- at indvinding og efterbehandling sker i overensstemmelse med den godkendte grave- og efterbehandlingsplan samt de i deklARATIONEN anførte retningslinier. Eventuelle ændringer i graveplanerne skal godkendes af kommunen.
- at der på kommunens foranledning og ejerens regning tinglyses vedlagte deklARATION med vilkår om efterbehandling,
- at indvinderen, som sikkerhed for opfyldelsen af tilladelsens vilkår og deklARATIONSBESTEMMELSER, over for kommunen stiller en sikkerhed på kr. 120.000 pr. ha åben råstofgrav.





- at sikkerhedsstillelsens størrelse kan reguleres, når kommunen skønner dette nødvendigt af hensyn til gravefeltets størrelse, ændringer i prisniveau, graveplan, efterbehandling eller lignende,
- at indvindingen ikke påbegyndes, før sikkerhedsstillelse og tinglysningsafgift er modtaget af kommunen,
- at der gives meddelelse til kommunen, når indvindingen igangsættes,
- at kommunen fører tilsyn med indvindingen, og uden retskendelse har adgang til indvindings-området for at påse, om tilladelsen og vilkårene overholdes,
- at kommunen som tilsynsmyndighed kan meddele påbud om, at et ulovligt forhold skal berigtiges indenfor en nærmere fastsat frist,
- at kommunen, såfremt påbuddet ikke efterkommes rettidigt, umiddelbart kan foretage det nødvendige på ejerens eller brugerens bekostning, og
- at der skal betales råstofafgift, jf. lov om afgift af affald og råstoffer.

Det skal endvidere bemærkes,

- at Ribe Amt meddelte i sin tid tilladelse til tilkørsel af ren jord i graven. Tilladelsen er dog udløbet hvorfor de mængder materialer der er i graven begrænser indvindingens omfang såfremt der ikke kan opnås en ny tilladelse til tilkørsel af ren jord fra Region Syddanmark.
- at tilladelsen ikke fritager indehaveren for ansvar over for tredjemand efter sædvanlige naboretlige regler,
- at etablering af losse- eller fyldplads kræver særlig tilladelse efter miljøbeskyttelses-lovens § 33, jf. § 50,
- at resultater af eventuelle råstofundersøgelser inden 3 måneder efter udførelsen indberettes til Danmarks Geologiske Undersøgelse på særlige skemaer, som kan fås hos kommunen. Ansøgeren kan i forbindelse med indsendelse af indberetningen fremsætte begæring om, at oplysningerne ikke gøres tilgængelige for offentligheden før udløbet af et år fra indsendelsen.

Lovgrundlaget

Tilladelsen er meddelt efter § 7, stk. 1, jf. § 8, stk. 1, i lov om råstoffer, lovbekendtgørelse nr. 950 af 24. september 2009.

Esbjerg Kommune har d. 4. juni 2012 meddelt særskilt tilladelse til indvinding af råstoffer under grundvandsspejlet efter vandforsyningslovens § 26 og til indvinding af overfladevand til grusvask efter vandforsyningslovens §§ 20 og 21. Tilladelserne er gældende til d. 31. december 2022.

Tilladelser med vilkår er fremsendt særskilt.

Klagevejledning

Kommunens afgørelse kan påklages til Natur- og Miljøklagenævnet.

Klagefristen er 4 uger fra d. 11. juli 2012, hvor afgørelsen bliver annonceret i den lokale ugeavis.

En eventuel klage skal være skriftlig. Den skal stiles til Natur- og Miljøklagenævnet og sendes til Esbjerg Kommune, Byggeri, Torvegade 74, 6700 Esbjerg, eller på mail til plan@esbjergkommune.dk. Kommunen videresender klagen til Natur- og Miljøklagenævnet og vedlægger sagens akter, samt de bemærkninger klagen giver anledning til. I vil modtage en kopi af kommunens brev til Natur- og Miljøklagenævnet.

For behandling af klager, der indbringes for nævnet, herunder anmodninger om genoptagelse, betaler privatpersoner et gebyr på kr. 500,-. Hvis klager indgives af andre, herunder virksomheder, organisationer eller offentlige myndigheder er gebyret kr. 3000,- jf. bek. nr. 1673 af 22. december 2010 af lov 483 af 11. maj 2010 om Natur- og Miljøklagenævnet.

Nævnet vil sende en opkrævning på gebyret, når nævnet har modtaget klagen fra kommunen. Natur- og Miljøklagenævnet vil ikke påbegynde behandlingen af klagen, før gebyret er modtaget. Vejledning om gebyrordningen kan findes på Natur- og Miljøklagenævnets hjemmeside www.nmkn.dk.

Gebyret tilbagebetales, hvis klageren får helt eller delvis medhold i klagen.

Hvis afgørelsen ønskes prøvet ved en domstol, skal sagen være anlagt inden 6 måneder efter at afgørelsen er bekendtgjort af kommunen, eller i forbindelse med klage – af Natur- og Miljøklagenævnet.

Klageberettiget er:

- adressaten for afgørelsen,
- offentlige myndigheder,
- en berørt nationalparkfond oprettet efter lov om nationalparker,
- enhver med individuel/væsentlig interesse i afgørelsen,
- landsdækkende foreninger og organisationer, hvis hovedformål er beskyttelse af natur og miljø,
- landsdækkende foreninger og organisationer, som efter deres formål varetager væsentlige rekreative interesser, når afgørelsen berører sådanne interesser,
- lokale foreninger og organisationer, som har en væsentlig interesse i afgørelsen.

Tilladelsens gyldighed.

Hvis ikke der bliver klaget, må tilladelsen udnyttes når klagefristen er udløbet.



Hvis der bliver klaget over tilladelsen, skal sagen afgøres endeligt af Natur- og Miljøklagenævnet. Tilladelsen må i så fald ikke udnyttes, medmindre Natur- og Miljøklagenævnet bestemmer andet.

I får omgående besked hvis der bliver klaget over tilladelsen.

Tilladelsen bortfalder, såfremt råstofindvindingen ikke er begyndt senest 3 år efter, at den er meddelt, eller ikke har været udnyttet i 3 på hinanden følgende år,

Hvis der er spørgsmål i forbindelse med afgørelsen, kan henvendelse rettes til Steen Hein Donner på telefon 76 16 13 47.

Ikke VVM-pligt for

KL Kristensen har bedt Esbjerg Kommune om en VVM-screening for indvinding af sand og grusmaterialer på 4 ha.

Afgørelse

Esbjerg Kommune afgør, at indvinding af sand og grusmaterialer på 4 ha ikke vil påvirke miljøet væsentligt, og at der derfor ikke skal udarbejdes en VVM-redegørelse.

Der er nærmere redegjort for de vurderinger, der ligger til grund for afgørelsen i det vedlagte notat.

Afgørelsen offentliggøres i Esbjerg ugeavis og på Esbjerg Kommunes hjemmeside www.esbjergkommune.dk den 11. juli 2012.

Forudsætninger for afgørelsen

Det forudsættes, at projektet gennemføres og tilrettelægges som beskrevet i ansøgningsmaterialet.

Senere ændringer

Ved eventuelle ændringer i forhold til det ansøgte projekt skal kommunen forinden have lejlighed til at vurdere, om ændringerne kan have så store konsekvenser for miljøet, at der skal udarbejdes kommuneplanretningslinier med en VVM-redegørelse.

Lovgrundlag

Bekendtgørelse om vurdering af visse offentlige og private anlægs virkning på miljøet (VVM-bekendtgørelsen) (BEK nr. 1510 af 15/12 2010)

Lov om planlægning (Planloven) (LBK nr. 937 af 24/09/2009)

Klagevejledning

Afgørelsen af, at projektet ikke er VVM-pligtigt, kan påklages til Natur- og Miljøklagenævnet efter reglerne i planlovens § 58, stk. 1, nr. 4, af miljøministeren og enhver med retlig interesse i sagens udfald. En klage skal være skriftlig og skal sendes til Naturklagenævnet, Rentemestervej 8, 2400 København NV. Klagefristen udløber d. 24. juli 2012 (4 uger efter modtagelsen af afgørelsen). Natur- og Miljøklagenævnet vil efter modtagelsen af klage opkræve et gebyr. Gebyret tilbagebetales, hvis klager får helt eller delvist medhold i klagen. Vejledning om gebyrordningen og tak-



ster kan findes på Natur- og Miljøklagenævnets hjemmeside
www.nmkn.dk.

Afgørelser efter Bekendtgørelse om vurdering af visse offentlige og private anlægs virkning på miljøet (VVM-bekendtgørelsen) (BEK nr. 1510 af 15/12 2010) i medfør af Lov om planlægning (Planloven) (LBK nr. 937 af 24/09/2009) kan jf. Lov om planlægning (Planloven) (LBK nr. 937 af 24/09/2009) inden 6 måneder fra meddelelsesdato, indbringes til domstolsafgørelse.

Venlig hilsen

Steen Hein Donner
Skov- og Landskabsingeniør



Kopi af dette brev med bilag er sendt til:

- ✉ Hans Kristen Knudsen Søhalevej 31, 6715 Esbjerg N
Tonny Hansen og Birgitte Fønnesbæk, Søhalevej 3, 6715 Esbjerg N
Per Nørholm Jensen, Ølufvad Hovedvej 31, 6715 Esbjerg N
Peter Riis og Michelle Pedersen, Søhalevej 21, 6715 Esbjerg N

- 📧 Region Syddanmark (kontakt@regionsyddanmark.dk)
Naturstyrelsen Ribe (rib@nst.dk)
Naturstyrelsen Ribe, Ribe Arealforvaltning (raf@nst.dk)
Kulturarvsstyrelsen (postfor@kulturarv.dk)
Sydvestjyske Museer (museum@sydvestjyskemuseer.dk)
Landboretlig udvalg (pvi@nst.dk)
Dansk Ornitologisk Forening (natur@dof.dk)
Dansk Ornitologisk Forening's lokalafdeling (esbjerg@dof.dk)
Dansk Botanisk Forening (rasmusfuglsagnfrederiksen@gmail.com)
Danmarks Sportsfiskerforbund (jkt@sportsfiskeren.dk)
Danmarks Naturfredningsforening (dn@dn.dk)
Danmarks Naturfredningsforening, Lokalafdeling Esbjerg (esbjerg@dn.dk)
Statsforvaltningen Syddanmark (syddanmark@statsforvaltning.dk)
Vejdirektoratet Syddanmark (rql@vd.dk)
Esbjerg Lufthavn (info@esbjerg-lufthavn.dk)
skat@skat.dk



Deklaration om råstofindvinding

Esbjerg Kommune har i medfør af § 7, stk. 1, jf. § 8, stk. 1, i lov om råstoffer, lovbekendtgørelse nr. 950 af 24. september 2009, givet tilladelse til råstofindvinding på ca. 4 ha af matr. nr. 15 Ølufvad, V. Nebel. I forbindelse med tilladelsen har kommunen fastsat følgende betingelser for nuværende og efterfølgende ejere af ejendommen:

1. Indvinderen skal hvert år oplyse til Danmarks Statistik om indvindingsvirksomheden, bl.a. om art og mængde af de forekomster der indvindes, og om anvendelsen heraf. Oplysningerne gives på særlige skemaer som kommunen udsender.
2. Afdækkes der under indvindingen værdifulde geologiske profiler jfr. Planlovens § 11 a, stk. 1 nr. 16, skal indvindingen straks standses og anmeldelse foretages til
 - Esbjerg kommune, Natur og Vandmiljø, Torvegade 74, 6700 Esbjerg 76 16 16 16.

Med værdifulde geologiske profiler menes f.eks. interessante lagdelinger i jorden såsom markante skift imellem lyse sand/grus aflejringer til sorte tørv aflejringer eller lignende.

3. Findes der under råstofindvindingen spor af fortidsminder, det vil sige spor af menneskelig virksomhed, der er efterladt fra tidligere tider, f.eks. bopladser eller grave, skal indvindingen jfr. Museumslovens § 27, straks standses og anmeldelse foretages til
 - Kulturarvstyrelsen, H C Andersens Boulevard 2, 1553 Kbh. V, tlf. 33 74 51 00 eller
 - Sydvestjyske Museer, Torvegade 45, 6701 Esbjerg, tlf. 76 16 39 39
4. Findes der under indvindingen usædvanlige naturhistoriske genstande, f.eks. sjældne eller meget velbevarede forstenede dyr og planter, skal indvindingen, jfr. Museumslovens § 29, straks standses og anmeldelse foretages til
 - Fiskeri- og Søfartsmuseet i Esbjerg, tlf. 76 12 20 00.

Indvinding

5. Indvindingsarealet skal under hele indvindingsperioden være tydeligt afmærket med pæle med rød topmarkering. Arealet er angivet med skråskravering på vedlagte kort i målestok 1:2500.
6. Indkørslen til graven skal afspærres udenfor gravens normale åbningstid med enten bom, kæde eller lignende der forhindrer uvedkommende færdsel i graven.



7. Arealet, hvorpå der indvindes, under grundvandsspejlet, må ikke overstige 3000 m², idet der skal ske en løbende efterbehandling af opgravede arealer i samme takt som indvindingen skrider frem.
8. Muld og overjord må ikke fjernes fra arealet, men skal lægges i depot til senere anvendelse ved arealets efterbehandling.
9. På arealet må ikke henstilles andre end de for indvindingen nødvendige maskiner, vogne, redskaber og lignende.
10. Indvindingen under grundvand skal stoppe omgående, såfremt det viser sig, at indvindingen udgør en uacceptabel risiko for luftfarten. Fornødne foranstaltninger imod dette kan træffes, hvorefter indvindingen kan genoptages.
11. Der må ikke graves dybere end 10 m under grundvandsspejlet eller ca. 17,5 m under terræn.
12. Der må ikke foretages råstofindvinding nærmere end 75 m fra nærmeste drikkevandsboring.
13. Der må ikke graves nærmere naboskel end 3 m og ikke under et skråningsanlæg på 1:1,5 (33 grader) med mindre det overfor tilsynet kan dokumenteres, at det er forsvarligt at anvende et andet skråningsanlæg.
14. Der må ikke graves nærmere vejskel end 3 meter jævnfør tiligere dispensation fra Ribe Amt.
15. Af hensyn til beskyttelse af levende hegn må der ikke graves nærmere hegnsmidte end 5,0 m.
16. Den eksisterende udkørsel fra graven skal benyttes.
17. Der må ikke uden Esbjerg Kommune Vej og Parks tilladelse etableres nye overkørsler eller foretages ændringer i eksisterende overkørsler.
18. Råstofgraven må være i drift mandag-fredag 07⁰⁰-18⁰⁰.
19. Øvrige aktiviteter, herunder udlevering kan kun ske med accept fra nabo og i overensstemmelse med de gældende støjregler.
20. Miljøstyrelsens vejledning nr. 5/1984 om støj skal overholdes. Støj fra virksomhedens drift må ikke overstige

40 dB(A)	på hverdage	kl. 06 ⁰⁰ -07 ⁰⁰	(gælder også
	lørdage)		
55 dB(A)	på hverdage	kl. 07 ⁰⁰ -18 ⁰⁰	
55 dB(A)	på lørdage	kl. 07 ⁰⁰ -14 ⁰⁰	

Støjniveauet måles som det ækvivalente, konstante, korrigerede lydniveau i dB(A) ved nærmeste fremmede boligers udendørs opholdsareal.



Hvis tilsynsmyndigheden finder det påkrævet – dog normalt højst 1 gang om året – skal virksomheden ved målinger eller beregninger dokumentere overfor tilsynsmyndigheden, at støjgrænserne er overholdt. Udgifterne hertil afholdes af virksomheden.

Nævnte målinger/beregninger skal udføres og rapporteres som "Miljømåling – eksternstøj" i henhold til gældende lovgivning, og skal udføres af et laboratorium eller en person, som er godkendt til dette af Miljøstyrelsen.

21. Eventuel senere etablering/opstilling af anlæg udover, hvad der er forudsat i ansøgningen, skal godkendes af kommunen.
22. Konstateres støvgener, der kan henføres til virksomhedens drift, skal der træffes foranstaltninger til nedbringelse af generne efter nærmere anvisning fra kommunen.
23. Gravningen skal foregå på en sådan måde, at grundvandet ikke forurenes, specielt må der udvises særlig agtpågivenhed over for spild af brændstof og olie.
24. Tankning, olieskift og lignende af grave- og læssemaskiner samt dumpere og andre selvkørende maskiner skal foregå uden for selve gravearealet. Det samme gælder så vidt muligt for service og reparation.

Sorteringsanlæg, generatorer og andre mere stationære anlæg kan tankes fra en entreprenørtank, der medbringes ved hver tankning. Tankanlægget skal være indrettet så spild undgås, og tankning skal foregå under konstant tilsyn.

Køretøjer og andre maskiner skal holdes i god stand, så der normalt ikke forekommer oliedryp.

Tanke, beholdere og tankanlæg med olieprodukter, benzin og lignende skal opbevares forsvarligt uden for selve gravearealet, så der ikke er risiko for forurening af jord og grundvand eller regn- og spildevandssystemer. Opsætning af olietanke skal anmeldes til kommunen.

Efter nærmere aftale med tilsynsmyndigheden, kan der i særlige tilfælde opnås tilladelse til tankning og opbevaring af olieprodukter, benzin og lignende inden for selve gravearealet.

25. Opbevaring af olier, kemikalier samt olie- og kemikalieaffald skal ske i henhold til "Vejledning om opbevaring af olier og kemikalier hos virksomheder i Esbjerg Kommune."
26. Der må ikke deponeres affald eller andet, der kan forurene grundvand, jord og undergrund i grusgraven. Der skal træffes effektive foranstaltninger mod forurening f.eks. ved hegning.
27. Der må ikke foretages afbrænding i grusgraven.



28. Der må, i forbindelse med indvinding af råstoffer, udførelse af efterbehandling og efterfølgende arealanvendelse, ikke tilkøres jord til opfyldning udefra, medmindre der er givet særlig tilladelse hertil, jf. § 52 i lov om forurenede jord.
29. Spildevand fra evt. skurvogne skal ledes til tætte nedgravede samletanke. Samletanke må ikke etableres uden forudgående tilladelse fra Esbjerg Kommune.

Efterbehandling

30. Arealet skal umiddelbart efter indvindingens afslutning ryddes for alle bygninger og installationer, der er etableret til brug for indvindingen, samt renses for affald og lignende, der ikke naturligt hører til på det efterbehandlede areal.
31. Arealerne skal efter endt indvinding efterbehandles til landbrugsformål i overensstemmelse med vedlagte reetableringsplan.
32. **Der må ikke efterlades søer på arealet.**
33. Hvis der indledes råstofindvinding på tilstødende ejendomme, skal der af landskabelige hensyn foretages en udjævning og planering af de berørte skel efter tilsynets anvisninger.
34. Der skal ske gennemgravning af skel ind mod matr. 14 Ølufgård, V. Nebel dog kan der tillades en mindre vold med et skråningsanlæg på 1:5 og en længde på ca. 50 meter langs søen på matr. 14. Volde højde må ikke overskride 2,5 meter og skal tilpasses de stedlige forhold.
35. Efterbehandlings- og planeringsarbejderne skal påbegyndes og gennemføres så tidligt, som det, under hensyn til virksomhedens drift, er praktisk muligt og skal være afsluttet senest 1 år efter indvindingens ophør.

Tilsyn

36. Kommunen fører tilsyn med overholdelse af vilkår m.v. i henhold til råstofloven, og indehaveren af tilladelsen er forpligtiget til at rette sig efter de anvisninger der meddeles af den tilsynsførende. Det skal i denne forbindelse bemærkes, at den tilsynsførende har ret til - når som helst - at besigtige de pågældende arealer.
37. Hvis ejeren eller brugeren ikke inden for en af kommunen fastsat frist opfylder vilkår om efterbehandling, kan det ved dom pålægges ejeren eller brugeren inden for en fastsat tidsfrist ved tvangsbøder at udføre efterbehandlingen.
38. Efterbehandlingsarbejderne kan ligeledes udføres af det offentlige for ejerens regning, hvis indvindingen afbrydes og ikke genoptages



indenfor 1 år, medmindre særlig aftale om en længere frist er truffet med kommunen.

39. Tilladelsen kan tilbagekaldes af kommunen i tilfælde af grov eller gentagne overtrædelse af vilkår, eller efter lovgivningen i øvrigt.
40. Efterbehandlingsforpligtigelsen indtræder omgående, hvis tilladelsen tilbagekaldes.

Esbjerg Kommune er påtaleberettiget.

Foranstående begæres herved, i henhold til § 10, stk. 4, 5 og 6 i lovbekendtgørelse nr. 950 af 24. september 2009, tinglyst på ovennævnte ejendom forud for alle rettigheder.

Esbjerg Kommune, den

Steen Hein Donner

Skov- og Landskabsingeniør



Vedr. Råstofindvinding ved Søhale
Vores ansøgning af 11.10.2010

I ovenstående ansøgning af 11.10.2010 har vi søgt om fornyelse af den dispensation til at kunne grave under grundvandsspejlet, som Ribe Amt Vandafdelingen gav os 28.12.1995 (RAV's J.nr. 8-70-3-561-3-94, vedlagte bilag 1), og som vi gjorde brug af i årene derefter på fig. beskrevne måde, som er samme måde, vil vi benytte også fremover:

- Sand- og grusmaterialerne under vand vil blive opgravet med en wire-gravemaskine med slæbeskovl.
- Der vil kontinuert i takt med opgravningen blive tilbagefyldt sekundære jordmaterialer, så det åbne vandspejl i gravefronten begrænses mest muligt og dermed til kun at være i selve gravefronten.
- Som sekundære jordmaterialer til denne tilbagefyldning vil blive anvendt
 - o dels de materialer fra råstofindvindingen som ikke har den fornødne og tilfredsstillende sand- eller gruskvalitet.
 - o dels de rene jordmaterialer som vi har modtaget iht. Ribe Amt Grundvandskontorets tilladelse af 10.05.2005 (RAG's sagsnr. 05/6471, vedlagte bilag 2)
 - o dels de rene jordmaterialer, som vi i vores ovennævnte ansøgning af 11.10.2010 har søgt om fortsat at måtte modtage.
- Hvis der i en periode ikke er sekundære materialer til denne tilbagefyldning, vil opgravningen under grundvandsspejlet blive indstillet, indtil der igen kan tilbagefyldes kontinuert i takt med opgravningen.
- Vi vurderer, at gravefronten typisk vil være ca. 60-80 m lang (i enkelte tilfælde op til 100 m lang) og vandspejlsbredden derlangs små 30 m bred (se vedlagte bilag 3). Det vil sige, at vandspejlsarealet så typisk vil være ca. 2.000-2.500 m² og i enkelte tilfælde (kortere perioder) op til ca. 3.000 m². Gravefronten og dermed vandspejlsarealet vil flytte sig henover indvindingsområdet i takt med indvindingen af sand- og grusmaterialerne og den samtidige tilbagefyldning af de sekundære jordmaterialer.
- Efter endt indvinding vil det samlede graveområde blive efterbehandlet iht. tidligere godkendte efterbehandlingsplan (vedlagte bilag 4), og der vil således ikke blive efterladt noget vandspejl fra indvindingen, når denne er tilendebragt.

Beskrivelse af gravningen

