

Alex Andersen Ølund A/S
Holkebjergvej 54
5250 Odense SV

CVR-nr. 66683419
tommy@alex-andersen.dk

Miljø og Råstoffer
Kontaktperson: Gitte Gro
E-mail: gitte.gro@rsyd.dk
Direkte tlf.: 2920 1940

Dato: den 17. nov. 2015
Sagsnr.:15/41470

TILLADELSE TIL ERHVERVSMÆSSIG INDVINDING AF RÅSTOFFER GÆLDENDE TIL DEN 1. JANUAR 2026.

På matr.nr 11c Gyngstrup By, Krogsbølle i Nordfyns Kommune.

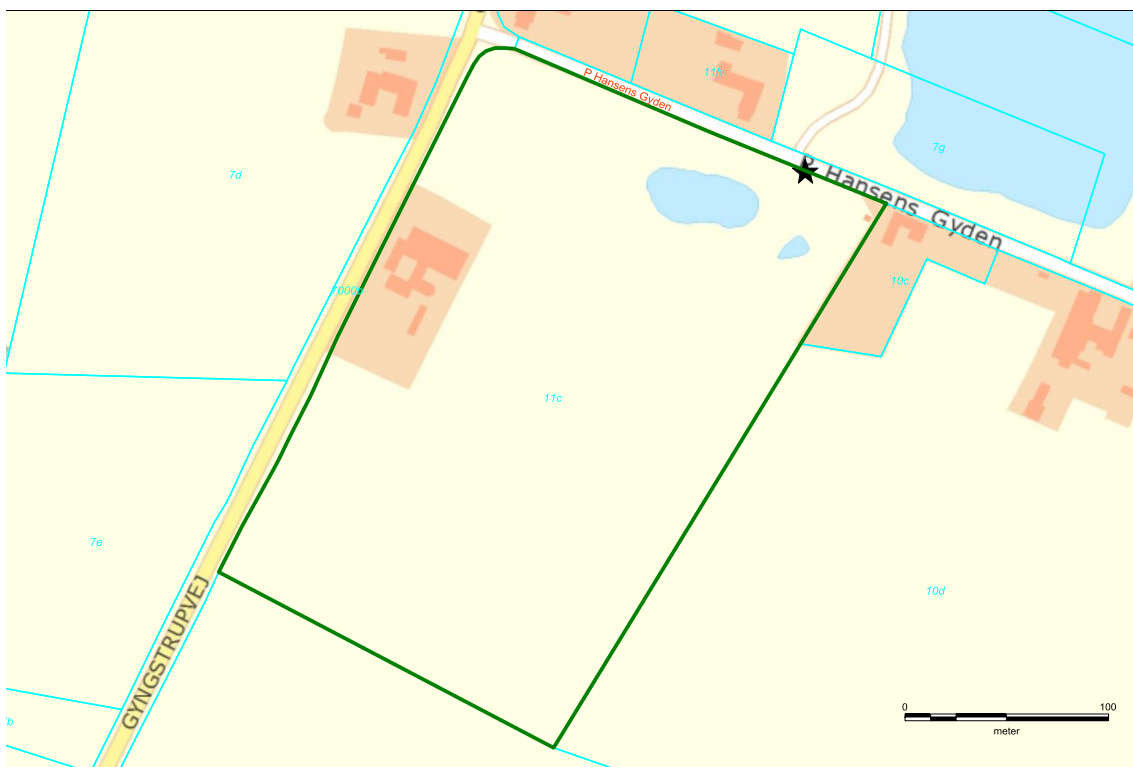

Ansøgt areal markeret med grønt, adgangsvejen markeret med stjerne.

Indholdsfortegnelse

| | |
|---|-----------|
| 1. Tilladelse til erhvervsmæssig indvinding af råstoffer..... | 2 |
| 1.1 Sagens baggrund | 2 |
| 1.2 Ejerforhold..... | 2 |
| 1.3 Før tilladelsen tages i brug | 2 |
| 2. Vilkår for tilladelse til råstofindvinding | 3 |
| 2.1 Drift | 3 |
| 2.2 Afstandskrav | 4 |
| 2.3 Vej og trafik..... | 5 |
| 2.4 Vilkår vedrørende grundvand | 5 |
| 2.5 Forureningsforebyggelse | 6 |
| 2.6 Efterbehandlingsvilkår..... | 7 |
| 3. Generelle bestemmelser | 8 |
| 4. Sikkerhedsstillelse | 9 |
| 5. Tinglysning | 10 |
| 6. Tilsyn..... | 10 |
| 7. Afgørelse om VVM-pligt | 10 |
| 8. Ansøgningsprocessen | 13 |
| 8.1 Ansøgning – udtalelser og tilladelser (stjernehøring) | 13 |
| 8.2 Besigtigelse af arealet | 14 |
| 8.3 Partshøring..... | 14 |
| 8.4 Høring af Nordfyn Kommune vedr. fastsættelse af efterbehandlingsvilkår..... | 14 |
| 9. Klagevejledning..... | 14 |
| 10. Bilag..... | 15 |
| 10.1 Bilag 1 – Oversigtskort | 16 |
| 10.2 Bilag 2 – Grave og efterbehandlingsplan | 17 |
| 10.3 Bilag 3 - Sagsparter | 18 |

1. Tilladelse til erhvervsmæssig indvinding af råstoffer

Region Syddanmark meddeler tilladelse til, at der indvindes ca. 30.000 m³ sand, grus og sten årligt på 5,1 ha af matr. nr. 11c Gyngstrup By, Krogsbølle.

Tilladelsen til erhvervsmæssig råstofindvinding er meddelt i henhold til råstoflovens § 7 stk. 1, og den er betinget af vilkårene på de følgende sider.

1.1 Sagens baggrund

Vognmandsfirmaet Alex Andersen Øland A/S har indvundet råstoffer på Nordfyn siden 2005. De første tilladelser er nu ved at udløbe og da råstofferne ikke er færdiggravede søges om fornyet tilladelse på matr. nr. 11c Gyngstrup By, Krogsbølle.. Der er tidligere hovedsageligt gravet råstof over grundvandspejl. Der er etableret adgangsvej til arealet.

Arealet er udlagt til graveområde i Råstofplan 2012.

1.2 Ejerforhold

Ifølge tingbogen står Flemming Eggers Ryberg, Gyngstrupvej 41, 5450 Odense SV som ejer af matriklen.

1.3 Før tilladelsen tages i brug

Region Syddanmark skal give accept til at indvindingen sættes i gang. Arbejdet med at rømme overjord og indvinde må ikke påbegyndes før følgende forudsætninger er opfyldt:

- **Klagefristen** skal være udløbet. Evt. klager over tilladelsen har som udgangspunkt opsættende virkning. Derfor kan tilladelsen ikke udnyttes før alle klagemuligheder er udtømt.
- **Sikkerhedsstillelse.** Der skal være stillet en økonomisk sikkerhed for efterbehandlingen af graveområdet, og den forudsatte sikkerhedsstillelse skal foreligge i form af et dokument udstedt af råstofindvinderens pengeinstitut el. lign. over for Region Syddanmark.

Øvrige tilladelser og/eller dispensationer i forbindelse med råstofindvindingen, som ikke er nævnt i denne tilladelse skal indhentes separat.

2. Vilkår for tilladelse til råstofindvinding

2.1 Drift

1. Tilladelsen er gældende indtil den 1. januar 2026. Såfremt indvindingen ikke er færdig, kan der søges om en ny tilladelse.
2. Der må årligt indvindes 30.000 m³ råstoffer, heraf op til 23.000 m³ under grundvandsspejl.
3. Råstofgravens driftstider er:
 - a. Gravemaskiner, transport- og oparbejdningsanlæg: hverdage kl 7- 17
 - b. Udlevering og læsning kan dog ske i tidsrummet: hverdage kl 6 - 17
 - c. I enkeltstående tilfælde kan det være nødvendigt at afvige fra de generelle åbningstider. Dette må kun ske med accept af Region Syddanmark.
4. Til råstofindvinding, herunder behandling af materialerne, må kun anvendes; en gummiged og et slæbespil. Væsentlige afvigelser herfra aftales med Region Syddanmark.
5. Det ækvivalente støjniveau fra indvindingsområdet i driftssituationen må ikke overstige følgende værdier målt/beregnet ved nærmeste nabobebyggelse:

| Dage | Tidsrum | Støjniveau |
|-------------------|---------------|------------|
| Mandag – fredag | 07.00 – 17.00 | 55 dB (A) |
| Mandag – fredag | 22.00 – 07.00 | 40 dB (A) |
| Andre tidspunkter | | Lukket |

Hvis tilsynsmyndigheden finder det påkrævet, skal virksomheden ved målinger eller beregninger dokumentere at ovenstående støjgrænser overholdes. Udgifterne hertil afholdes af virksomheden. Nævnte målinger/ beregninger skal udføres og rapporteres som ”Miljømåling – ekstern støj” i henhold til gældende lovgivning, og skal udføres af et laboratorium eller person, som er godkendt til dette af Miljøstyrelsen.

Målingernes/beregningernes samlede ubestemthed må for stationære kilder højst være på 3 dB (A) og for mobile kilder højst 5 dB (A).

Viser målingerne/beregningerne, at virksomheden overskrider grænseværdierne, skal virksomheden lade foretage afhjælpende foranstaltninger.

Støj fra til- og frakørende lastvogne mv. skal begrænses mest muligt. Køretøjer må, på råstofgravens areal, ikke holde med motoren i gang, med mindre læsning gør det påkrævet.

6. Der må ikke opstå støvgener uden for råstofgravens areal. Konstateres støvgener, der kan

- henføres til virksomhedens drift, skal der træffes foranstaltninger til nedbringelse af generne.
7. Muld og overjordsdepoter skal placeres således, at der ikke kan ske sammenblanding med andre materialer.
 8. Hvis der sker skader på skel eller evt. levende hegn er indvinder forpligtet til at udbedre skaderne, senest i forbindelse med efterbehandling.
 9. Arealet, hvorpå der indvindes, må ikke overstige 5,1 ha. Der skal ske en løbende efterbehandling af afgravede områder i samme takt som indvindingen skrider frem. Ved graveområdet forstås områder, hvor muld og overjord er fjernet.
 10. Råstofindvindingen skal tilrettelægges og udføres i overensstemmelse med graveplanen, jf. bilag 2. Alle ændringer i graveplanen skal godkendes af Region Syddanmark.
 11. Region Syddanmark skal til enhver tid holdes underrettet om, hvem der forestår indvindingen.
 12. Personalet skal være bekendt med vilkårene i denne tilladelse samt den til dato gældende grave- og efterbehandlingsplan.

2.2 Afstandskrav

13. Afgrænsning for det område der må graves i, skal sættes af i marken efter nærmere aftale med Region Syddanmark. Pælene til afmærkning må ikke fjernes i indvindingsperioden, og skal sikres, så de ikke bliver beskadiget, fx med betonringe.
14. Der må der ikke graves nærmere end 3 meter fra privat vej, naboskel og hegn. Der må efter de 3 meter ikke graves under et skråningsanlæg på 1:1,5.
15. Der må ikke graves nærmere end 3 meter fra offentligt vejskel. Der må efter de 3 meter ikke graves under et skråningsanlæg på 1:2.
16. Der må ikke graves nærmere end 25 meter fra grundmurede bygninger. Der må efter de 25 meter ikke graves under et skråningsanlæg på 1:1,5.
17. Graves der stejlere end vilkår 14-16 skal afstanden til skel tillægges 1 x gravedybden, jf. figur 1.

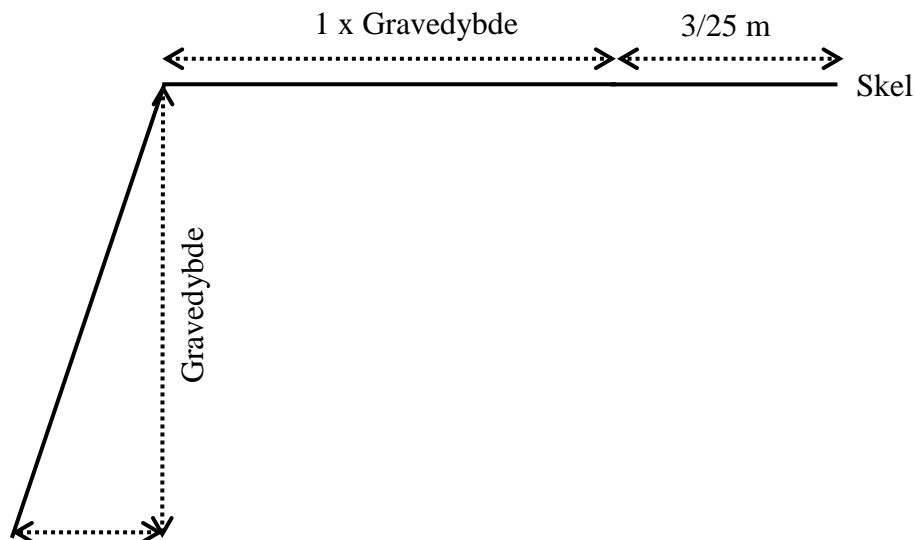

Figur 1. Principskitse for gravning nær skel/vej, hvis der graves stejlere end vilkår 15 – 17.

18. Tilladt gravedybde er til forekomstens bund under forudsætning af at skråningsanlæg overholdes.

2.3 Vej og trafik

19. Adgang til grusgraven skal ske af etableret overkørsel via P. Hansens Gyden, jf. kortbilag 1

20. Adgangsvejens hældning skal være således, at der ikke ledes vand og sand fra adgangsvejen ud på offentlig vej.

21. Adgangsvejen skal renholdes efter behov.

22. Adgangsvejen skal uden for åbningstiden være aflåst/afspærret med bom eller kæde.

2.4 Vilkår vedrørende grundvand

23. Der må maksimalt indvindes 23.000 m³ råstoffer under grundvandsspejl og der må ikke indvindes (og/eller afledes) vand fra grusgravssøen.

24. Skyllenvandet der ledes tilbage til grusgravssøen, må kun indeholde stoffer der er naturligt forekommende i de opgravede materialer.

25. Tilladelsen til vandindvinding givet af Nordfyns Kommune kan tilbagekaldes eller ændres uden erstatning, hvis de forudsætninger, som lå til grund for afgørelsen, viser sig urigtige eller ændres væsentlig.

2.5 Forureningsforebyggelse

26. Den der udnytter tilladelsen, skal drage omsorg for, at grundvandet ikke forurenes af olie-spild fra maskiner, og eventuelle brændstoftanke og for, at gravearbejderne ikke forårsager ødelæggelse eller beskadigelse af vandforsyningen i området.

27. Alt arbejde med miljøfremmede stoffer skal ske under iagttagelse af den krævede sikkerhed og i lukkede containere eller over spildbakker med videre.

28. Tankning, olieskift og lignende af grave- og læssemaskiner samt andre selvkørende maskiner skal foregå uden for selve gravearealet. Olieskift, vask med videre skal foregå på et befæstet areal. Det samme gælder så vidt muligt for service og reparation.

29. Sorteringsanlæg, generatorer og andre mere stationære anlæg kan tankes fra en entreprenør-tank, der medbringes ved hver tankning. Tankanlægget skal være indrettet så spild undgås, og tankning skal foregå under konstant tilsyn.

30. Køretøjer og andre maskiner skal holdes i god stand, så der ikke forekommer oliedryp.

31. Tanke, beholdere og tankanlæg med olieprodukter, benzin og lignende skal opbevares forsvarligt uden for selve gravearealet i aflåst container med spildbakke, så der ikke er risiko for forurening af jord og grundvand eller regn- og spildevandssystemer. Opsætning af olietanke skal anmeldes til kommunen.

32. Afskaffelse af affald skal ske i henhold til Nordfyn Kommunes Regulativ for affald.

33. Der må ikke deponeres affald eller andet der er grusgravningen uvedkommende, der kan forurene grundvand, jord og undergrund i grusgraven. Der skal træffes effektive foranstaltninger mod forurening f.eks. ved hegning.

34. Der må ikke foretages afbrænding i grusgraven.

2.6 Efterbehandlingsvilkår

35. Efterbehandlingen skal ske løbende til natur med søer og ekstensivt landbrug uden brug af gødning og pesticider, i overensstemmelse med den godkendte efterbehandlingsplan, jf. bilag 2. Alle ændringer i efterbehandlingsplanen skal godkendes af Region Syddanmark.
36. Efterbehandlingsarbejdet skal gennemføres så tidligt, som det under hensyn til råstofgravens drift er praktisk muligt og være afsluttet senest ved tilladelsens udløb.
37. Arealet skal umiddelbart efter endt indvinding ryddes for alle bygninger, installationer, og andet der skæmmer naturen.
38. Der skal stilles en sikkerhed for gennemførelsen af efterbehandlingen. Region Syddanmark kan kræve sikkerhedsstillelsen forhøjet, hvis det findes nødvendigt på grund af ændringer i efterbehandlingsplanen og/eller andre forhold. Sikkerheden skal gælde til efterbehandlingen er udført og godkendt af Region Syddanmark.
39. Skråninger:
- til private veje, ejendomsskel og hegn kan efterbehandles med varierende hældninger dog maksimal hældning på 1:1,5.
 - Til offentlige veje kan efterbehandles med varierende hældning dog maksimal hældning på 1:2
40. Ved efterbehandling af søer skal der etableres en mindst 3 m bred lavtvandszone og en mindst 3 m bred banket/søbred zone. Der må ikke pålægges muld i en radius af 10 m fra søens højeste vandstand, jf. figur 2.

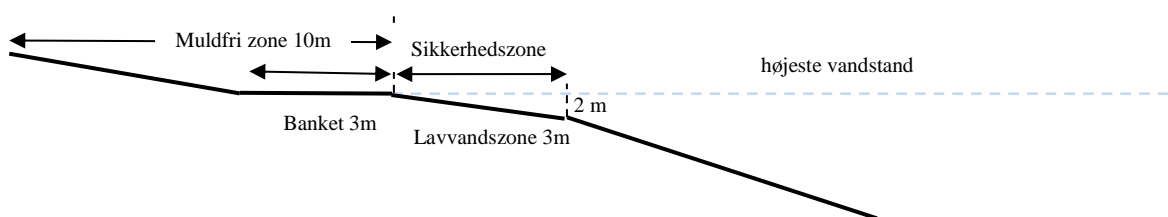

Figur 2 Principskitse for udformning af sø.

41. Der må ikke udsættes ænder, fisk eller lignende og der må ikke fodres i eller omkring søerne
42. Til fremme for biodiversiteten bør der på arealer der efterbehandles til sø/natur/ekstensivt landbrug:
- udlægges sten/blokke på en eller flere søbrinker til gavn for padder

- efterlades en eller flere bunker/varder af sten på sandede soleksponerede steder til gavn for markfirben
 - efterlades store sten på arealet.
43. Arealer der efterbehandles til natur må ikke pålægges muld og overjord. Arealerne kan anlægges med varierende og forholdsvis stejle skråningsflader, dog maksimal hældning 1:1,5. Der kan enkelte steder efterlades lodrette, rå skræntpartier (geologiske profiler) efter aftale med Region Syddanmark.
 44. Forinden større efterbehandlingsarbejder påbegyndes, skal Region Syddanmark underrettes herom, således at evt. tvivlsspørgsmål omkring efterbehandlingens udførelse kan afklares.
 45. Fjernes eller beskadiges beplantning i skel skal en tilsvarende beplantning etableres som en del af efterbehandlingsarbejdet.
 46. Såfremt tilladelsen inddrages i medfør af Råstoflovens § 24, indtræder efterbehandlingsforpligtigelsen omgående.
 47. I tilfælde af gravning på tilgrænsende ejendomme kan Region Syddanmark på et hvilket som helst tidspunkt, under som efter gravningens afslutning, forlange gennemgravning og efterbehandling af skelområdet, således at hele forekomsten udnyttes, og således at der ikke står en vold tilbage mellem ejendommene.
 48. Når efterbehandlingen af indvindingsområdet er godkendt af Region Syddanmark, vil de tinglyste bestemmelser med undtagelse af vilkår 41 og 47 blive afløst og sikkerhedsstillelsen blive frigivet.

3. Generelle bestemmelser

Følgende gælder i øvrigt efter loven:

Tilladelsen kan tilbagekaldes af Region Syddanmark i tilfælde af grov eller gentagen overtrædelse af vilkår, eller efter lovgivningen i øvrigt.

Tilladelsen bortfalder, såfremt råstofindvindingen ikke er begyndt senest 3 år efter, at den er meddelt, eller ikke har været udnyttet i 3 på hinanden følgende år.

Vilkårene er bindende for ejere og indehavere af andre rettigheder over ejendommen uden hensyn til, hvornår retten er stiftet og uanset om der sker tinglysning.

Region Syddanmark kan på et senere tidspunkt fastsætte yderligere vilkår eller foretage ændringer af allerede stillede vilkår, såfremt dette måtte vise sig nødvendigt

Findes der under indvindingen grave, gravpladser, bopladser, ruiner eller andre jordfaste fortidsminder, skal fundet straks anmeldes til Odense Bys Museer. Indvindingen skal standses i det omfang den berører fortidsmindet.

I tilfælde af at en virksomhed, som foretager indvinding, går konkurs eller i betalingsstandsning m.v., er såvel ejendommens ejer som den, der driver virksomheden, forpligtiget til straks at underrette Region Syddanmark.

Tilførsel af såvel forurenede som uforurenede jord til råstofgrave og tidligere råstofgrave er forbudt, jf. Jordforureningslovens § 52.

Resultater af råstofboringer eller prøveboringer i jorden skal indberettes til Danmarks og Grønlands Geologiske Undersøgelse inden 3 måneder efter udførelsen. Indberetningen skal ske på særlige skemaer, jf. råstoflovens § 28, stk. 1.

Der skal betales råstofafgift ved indvinding af naturbundne råstoffer, jf. lov nr. 1408 af 21. december 2005 om ændring af lov om afgift af affald og råstoffer.

Tilladelsen fritager ikke indehaveren af tilladelsen for ansvar over for tredjemand efter sædvanlige naboetlige regler.

Erstatningsansvar for eventuelle skader opstået som følge af indvindingen, påhviler vedkommende, der udnytter tilladelsen efter de almindelige erstatningsregler.

4. Sikkerhedsstillelse

Alex Andersen Ølund A/S skal stille en sikkerhed til sikring af efterbehandlingsarbejderne på matr. nr. 11c Gyngstrup By, Krogsbølle i Nordfyns Kommune på kr. 600.000 indekstal 175,03 (3. kvartal 2015)

Der planlægges efterbehandling til natur med sø og ekstensivt landbrug uden brug af gødning eller pesticider. Garantistillelsen er beregnet ud fra en forventning om ca. 3 ha sø og ca. 2,1 ha natur. Beløbets størrelse er fastlagt ud fra et estimat på en reetableringspris på 135.000 pr ha natur og 100.000 pr. ha sø. Desuden er der beregnet 30.000 til flytning af overjord og mulddepoter.

Der skal fremsendes en garanti til Region Syddanmark, inden tilladelsen kan tages i brug.

Sikkerhedsstillelsens størrelse afhænger af at det aktuelle gravefelt ikke overstiger 5,1 ha og kan reguleres, når Region Syddanmark skønner dette nødvendigt af hensyn til ændringer i prisniveau,

graveplan, efterbehandling eller lignende.

Sikkerhedsstillelsen skal årligt indeksreguleres pr. 1. april efter Danmarks Statistiks reguleringsindeks for jordarbejder. Sikkerhedsstillelsen reguleres efter foregående års indeks for 4. kvartal.

Sikkerhedsstillelsen skal være gældende indtil efterbehandlingsarbejdet er afsluttet og godkendt af Region Syddanmark, idet sikkerhedsstillelsen først da vil kunne frigives.

5. Tinglysning

Vilkårene er bindende for ejere og indehavere af andre rettigheder over ejendommen uden hensyn til, hvornår retten er stiftet og uanset om der sker tinglysning. Vilkårene om efterbehandling skal efter reglerne tinglyses på ejendommene, når klagefristen er udløbet. Tinglysningen sker i medfør af Råstoflovens § 10, stk. 5 med Region Syddanmark som påtaleberettiget.

Indvinder skal efter loven betale tinglysningen. Når tinglysningen er sket, vil Region Syddanmark sende en regning for udlagt tinglysningsgebyr.

6. Tilsyn

Region Syddanmark er tilsynsmyndighed i forhold til, at vilkårene i tilladelsen overholdes. Tilsynsmyndigheden kan meddele påbud om, at et ulovligt forhold skal berigtiges inden for en nærmere fastsat frist. Tilsynsmyndigheden kan, såfremt et påbud ikke efterkommes indenfor den fastsatte frist, lade de påbudte foranstaltninger udføre for den ansvarliges regning.

7. Afgørelse om VVM-pligt

Region Syddanmark har gennemført en VVM-screening af det ansøgte. Det vurderes samlet, at en tilladelse til det ansøgte ikke kræver udarbejdelse af en VVM-redegørelse (Vurdering af Virkninger på Miljøet), da den ansøgte råstofindvinding ikke vurderes at give anledning til væsentlige ændringer af miljøpåvirkningen.

Der er i råstofindvindingstilladelsen stillet vilkår, der tager hensyn til de konkrete miljøpåvirkninger, som råstofindvindingen medfører.

Screeningen er ikke en tilladelse, men alene en afgørelse om at projektet ikke skal gennem en VVM-proces.

Lovgrundlaget

Afgørelsen om VVM-pligt er meddelt i henhold til VVM-bekendtgørelsen § 3, stk. 1

Screening er en administrativ proces, hvor projektet vurderes i forhold til en række faste kriterier, bl.a.

- projektets dimensioner,
- den miljømæssige sårbarhed i de geografiske områder, der kan blive berørt,
- påvirkningens omfang (geografisk og omfanget af personer, der berøres),
- påvirkningens varighed, hyppighed og reversibilitet,
- kumulative effekter.

Projektets dimensioner

Der er ansøgt om at grave på 5.1 ha og der forventes en årlig indvinding på 30.000 m³.

Den miljømæssige sårbarhed

Indvindingsområdet ligger udenfor OSD og netop udenfor indvindingsopland til Nordfyns Vandværk. Der findes ingen beskyttede vandløb indenfor 2 km og ingen § 3 beskyttet natur indenfor 500 m. 2 km nordvest for det ansøgte areal ligger RAMSAR 16 området: "Kysten ved Næraå og Æbelø". Afstandene taget i betragtning vurderer Region Syddanmark det ikke sandsynligt at indvindingen vil påvirke den nærmeste sårbare natur.

Påvirkningens omfang

Det ansøgte graveområde er på 5,1 ha. Den nærmeste nabo til gravearealet er lodsejer, hvis ejendom ligger på matriklen, han vil som følge heraf blive berørt af graveaktiviteterne. Desuden ligger der 4 ejendomme overfor grusgraven. Formålet med driftsvilkårene er at sænke eller fjerne gener ved råstofgravningen.

Støvgener afhjælpes ved at vande i tørre perioder. Støjkrav overholdes ved at stille specifikke støjvilkår i driftstiden.

Påvirkningens varighed, hyppighed og reversibilitet

Tilladelsen vil have en varighed af 10 år. Råstofindvinding er en irreversibel proces, og råstofferne kan derfor ikke indvindes igen. Arealet reetableres til natur efter endt indvinding af råstoffer.

Kumulative effekter

Arealet er beliggende i det mere end 300 ha store graveområde Krogsbølle udlagt i Region Syddanmarks Råstofplan 2008 og udvidet i Råstofplan 2012 til nuværende størrelse, jf. figur 3. Der er tilladelse til råstofindvinding på yderlig fire arealer inden for en radius af 2500 meter. De 5 grusgrave (inkl. denne) har samlet tilladelse til at indvinde 83.000 m³ råstoffer årligt.

8. Ansøgningsprocessen

8.1 Ansøgning – udtalelser og tilladelser (stjernehøring)

Ansøgningsmaterialet har været sendt i høring til følgende:

- Nordfyn Kommune
- Odense Bys Museer
- Nordfyns Vandværk
- Naboer, jf. liste sidst i tilladelsen

Nordfyns Kommunes bemærkninger:

Vedrører grundvandsforhold og vandindvindingstilladelse:

Indvindingsmængden under grundvandsspejlet bliver reduceret en lille smule fra 26.000 m³/år til 23.000 m³/år. Arealet ligger fortsat udenfor OSD og udenfor Nordfyns Vandværks indvindingsopland. Også Nordfyns Vandværks nye indvindingsopland, der er udarbejdet i forbindelse med indsatsplan for grundvandsbeskyttelse. Der ligger ingen vandforsyningsboringer eller private drikkevandsbrønde inden for en afstand af 300 m fra det ansøgte areal.

Kommunen er derfor indstillet på også at forny vandindvindingstilladelsen efter Vandforsyningsloven § 26 med følgende vilkår:

- Der må maksimalt indvindes 23.000 m³ råstoffer pr. år under grundvandsspejlet. Der må endvidere ikke indvindes og/eller afledes vand til grusgravsøen.
- Skyllevandet der ledes tilbage til grusgravsøen, må kun indeholde stoffer, der er naturligt forekommende i de opgravede materialer.
- Tilladelsen kan tilbagekaldes eller ændres uden erstatning, hvis de forudsætninger, som lå til grund for afgørelsen, viser sig urigtige eller ændres væsentligt.

For at forhindre en grundvandsforurening, mener kommunen ligeledes at der skal stilles vilkår om:

Arealerne må ikke, hverken midlertidigt eller varigt, anvendes til nogen form for oplagring og/eller henlæggelse af affald eller andre forurenende stoffer (losseplads). Der skal træffes foranstaltning til forhindring af aflæsning af affald og jordfyld.

- Oplagring af olie, benzin mv. (mineralolieprodukter) må ikke finde sted i råstofgraven.
- Materiellet skal holdes i teknisk god stand for at undgå spild af forurenende væsker.
- Arealet skal løbene efterbehandles til natur med søer og ekstensivt landbrug uden brug af gødning og pesticider, i overensstemmelse med efterbehandlingsplanen.

- Vilkåret skal tinglyses.

Regionen bemærker at Nordfyns Kommunes ønsker om vilkår er skrevet ind i tilladelsen.

Odense Bys Museers bemærkninger:

Området er undersøgt i 2007 og frigivet til råstofudvinding

Vandværk og naboer har ingen bemærkninger.

8.2 Besigtigelse af arealet

Region Syddanmark har besigtiget arealet den 8. september 2015. Arealet bar præg af aktiv råstof-indvinding. Der er ved at blive etableret en sø i den nordlige ende af arealet. Der er etableret adgangsvvej. En del af råstofferne køres over til sortermaskine der er placeret på den anden side af P Hansen Gyden hvor materialerne oparbejdes til ønskede sorteringer afhængig af efterspørgsel.. Alex Andersen Ølund A/S har gældende tilladelse til dette areal.

8.3 Partshøring

Region Syddanmark har foretaget partshøring i medfør af Forvaltningslovens § 19, stk. 1. Formålet med høringen er at regionen træffer den endelige afgørelse på et fuldt oplyst grundlag. Høringen forløb i perioden 18. november – 16. december 2015. Der er ikke indkommet høringssvar.

8.4 Høring af Nordfyn Kommune vedr. fastsættelse af efterbehandlingsvilkår

Region Syddanmarks udkast til tilladelsen har været i høring hos Nordfyn Kommune omkring fastsættelse af vilkår om efterbehandling i perioden 18. november – 16. december 2015 i medfør af Råstoflovens § 10a. Der er ikke modtaget bemærkninger.

9. Klagevejledning

Region Syddanmarks afgørelse efter råstofloven og planloven (for så vidt angår retlige spørgsmål) kan påklages til Natur og Miljøklagenævnet. Klageberettigede er adressaten for afgørelsen, en offentlig myndighed, enhver der i øvrigt har en væsentlig individuel interesse i afgørelsen, Danmarks Naturfredningsforening og lokale foreninger og organisationer, der har en væsentlig interesse i afgørelsen.

Hvis I ønsker at klage over denne afgørelse til Natur og Miljøklagenævnet skal der klages via Klageportalen, som I finder et link til på forsiden af www.nmkn.dk. Klageportalen ligger på www.virk.dk eller www.borger.dk. Der logges på www.virk.dk eller www.borger.dk, som man plejer, typisk med NEM-ID. Klagen sendes gennem Klageportalen til regionen, da vi har truffet afgørelsen. En klage er indgivet, når den er tilgængelig for myndigheden i Klageportalen. En klage koster kr. 500. Gebyret betales med betalingskort i Klageportalen. Gebyret tilbagebetales, hvis klager får helt eller delvis medhold i klagen.

En evt. klage skal være tilgængelig for Region Syddanmark i klageportalen senest den 2. februar 2016 kl. 23.59. Ansøger får besked, hvis der klages over afgørelsen.

Tilladelsen må ikke udnyttes, før klagefristen er udløbet.

Klage i henhold til råstofloven har opsættende virkning, medmindre klagemyndigheden bestemmer andet.

Hvis afgørelsen ønskes indbragt for domstolene, skal dette ske inden 6 måneder fra modtagelsen af dette brev.

Yderligere oplysninger kan fås ved henvendelse til Region Syddanmark, Miljø & Råstoffer, miljoe-raastoffer@rsyd.dk gerne med henvisning til sagsnr. og titlen på tilladelsen.

Med Venlig hilsen

Gitte Gro
Geolog

10. Bilag

1. Oversigtskort
2. Grave- og efterbehandlingsplan
3. Sagsparter

10.1 Bilag 1 – Oversigtskort



Arealet set mod syd den 9. september 2015.

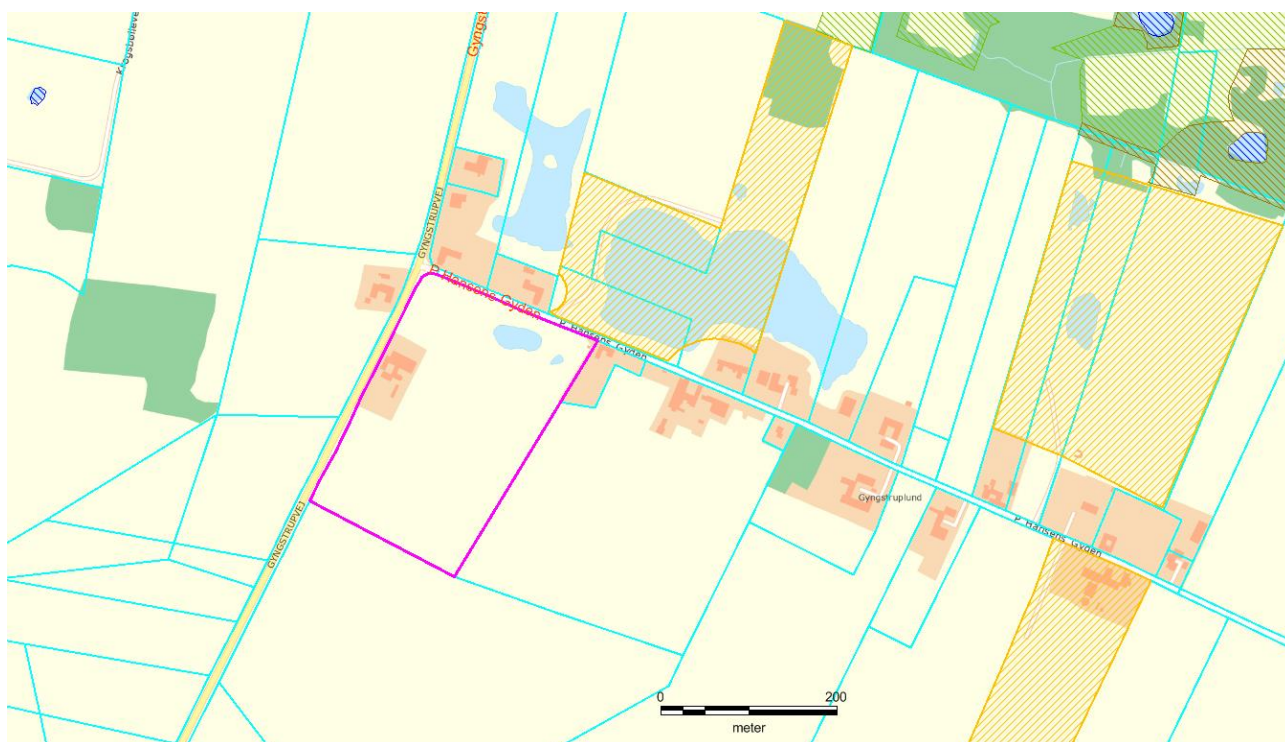

Arealets placering i området.

10.2 Bilag 2 – Grave og efterbehandlingsplan

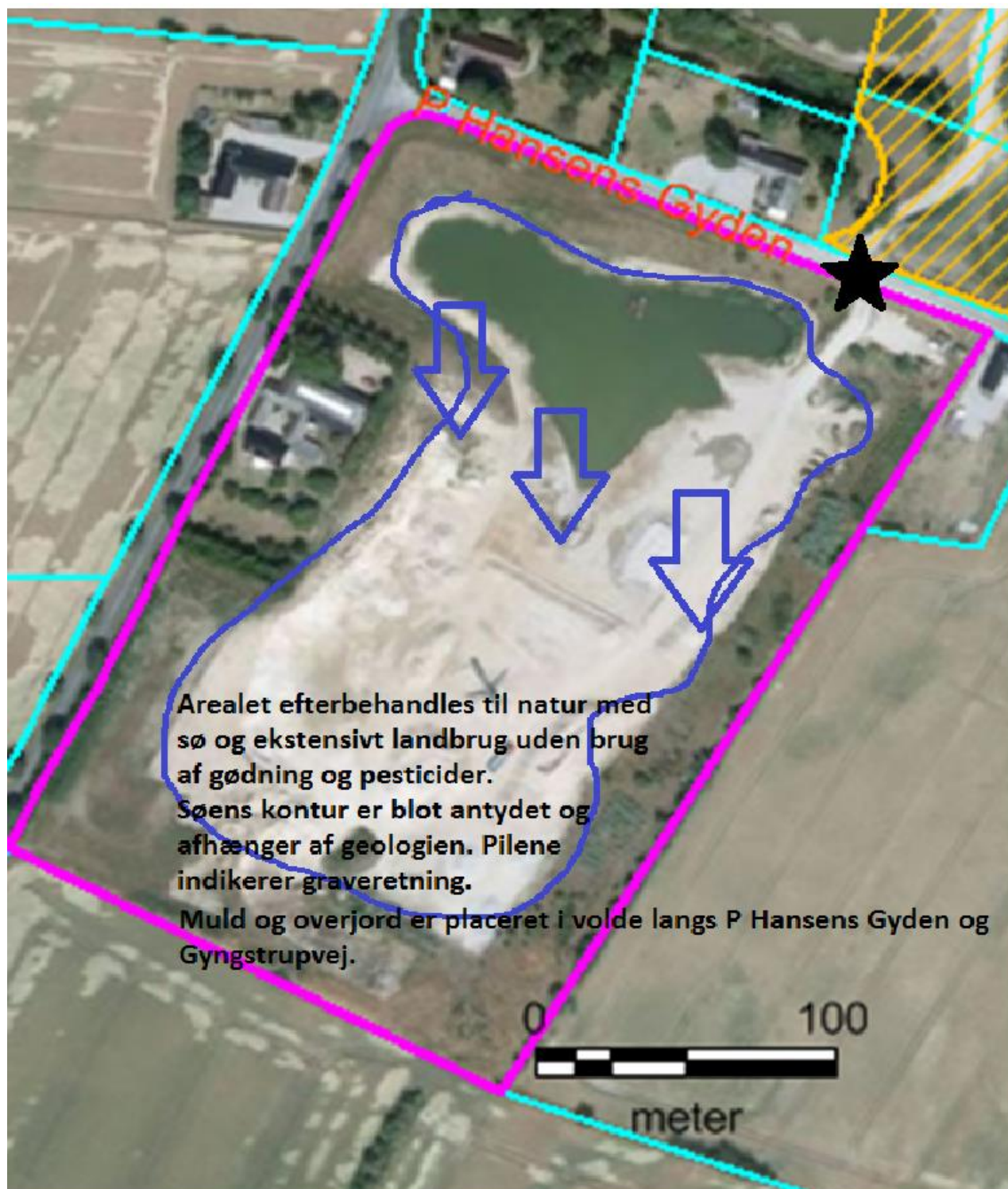

10.3 Bilag 3 - Sagsparter

Sagsparter:

| | | | |
|------------------|--------------------------|------------------------|--------------|
| Nordfyns Kommune | Jakob Martin Pedersen | jmp@nordfynskommune.dk | |
| Indvinder | Alex Andersen Ølund A/S | tommy@alex-andersen.dk | |
| Lodsejer | Flemming Ryberg | Gyngstrupvej 41 | 5450 Otterup |
| Museum | Odense Bys Museer | museum@odense.dk | |
| Vandværk | Nordfyns Vandværk | nfy@ms-revision.dk | |
| Nabo | Thomas Ryberg | P Hansens Gyden 48 | 5450 Otterup |
| Nabo | Steen og Birthe Pedersen | P Hansen Gyden 39 | 5450 Otterup |
| Nabo | Knud JE Larsen | P Hansens Gyden 44 | 5450 Otterup |
| Nabo | Evald Bjørnskov | P Hansens Gyden 43 | 5450 Otterup |
| Nabo | Brian Eggers Ryberg | Gyngstrupvej 40 | 5450 Otterup |

Den endelige tilladelse er desuden meddelt til:

- Skat myndighed@skat.dk
- Arbejdstilsynet at@at.dk
- Miljøstyrelsen mst@mst.dk
- Kulturarvsstyrelsen post@kulturstyrelsen.dk
- Natur og erhvervsstyrelsen tidl. Jordbrugskommissionen mail@naturerhverv.dk
- Naturstyrelsen, Haraldsgade 53, 2100 Kbh. Ø nst@nst.dk
- Naturstyrelsen Fyn Forstfuldmægtig Eigil Andersen eea@nst.dk
- Sundhedsstyrelsen, embedslægerne syd@sst.dk
- Danmarks Naturfredningsforening DN@dn.dk
- Danmarks Naturfredningsforenings lokalkomite middelfart@dn.dk
- Dansk Botanisk Forening dbotf@mail.tele.dk
- Dansk botanisk forening Fynkreds fugleroeveren@sol.dk eller toni.reese@get2net.dk
- Dansk Ornitologisk Forening natur@dof.dk
- DOF Lokalafd. Fyn Henrik Hansen kalckar@webspeed.dk eller henkh@odense.dk

- Friluftsrådet, Skandiagade 13, 2450 Kbh. SV, fr@friluftsradet.dk
- Friluftsrådet Lokalafdeling Kreds Fyn Nord madsen-larsen@dadlnet.dk
- Danmarks Sportsfiskerforbund post@sportsfiskerforbundet.dk