

Freiberg Grusgrave A/S  
Nordre Landevej 24b  
6270 Tønder

Cvr. 21494070

Miljø og Råstoffer  
Kontaktperson: Jens T. Vejrup  
E-mail: jens.t.vejrup@rsyd.dk  
Direkte tlf.: 2336 3614

Dato: 15.02.2017  
Sagsnr.: 15/42515

## **TILLADELSE TIL ERHVERVSMÆSSIG INDVINDING AF SAND, GRUS OG STEN GÆLDENDE TIL DEN 01-03-2027**

På del af matr.nr 59, Uge Ejerlav, Uge i Aabenraa Kommune



## Indholdsfortegnelse

<b>Tilladelse til erhvervsmæssig indvinding af råstoffer.....</b>	<b>2</b>
Sagens baggrund.....	2
Ejerforhold.....	2
Før tilladelsen tages i brug.....	2
<b>Vilkår for tilladelse til råstofindvinding .....</b>	<b>3</b>
<b>Efterbehandlingsvilkår .....</b>	<b>8</b>
<b>Generelle bestemmelser .....</b>	<b>10</b>
<b>Sikkerhedsstillelse .....</b>	<b>11</b>
<b>Tinglysning .....</b>	<b>11</b>
<b>Tilsyn.....</b>	<b>11</b>
<b>Afgørelse om ikke VVM-pligt .....</b>	<b>12</b>
<b>Ansøgningsprocessen .....</b>	<b>14</b>
Ansøgning – udtalelser og tilladelser (stjernehøring) .....	14
Partshøring.....	14
Høring af Aabenraa Kommune vedr. fastsættelse af efterbehandlingsvilkår .....	15
<b>Klagevejledning.....</b>	<b>15</b>
<b>Bilag 1 – Oversigtskort .....</b>	<b>17</b>
<b>Bilag 2 – Graveplan.....</b>	<b>18</b>
<b>Bilag 3 – Efterbehandlingsplan.....</b>	<b>19</b>

## Tilladelse til erhvervmæssig indvinding af råstoffer

Region Syddanmark meddeler tilladelse til, at der indvindes 200.000 m<sup>3</sup> sand, grus og sten årligt på 7,5 ha af del af matr. nr. 59 Uge Ejerlav, Uge,. Tilladelsen omfatter både indvinding af råstoffer samt de nuværende aktiviteter til oplag og oparbejdning af råstoffer på arealet.

Tilladelsen til erhvervmæssig råstofindvinding er meddelt i henhold til råstoflovens § 7 stk. 1, og den er betinget af vilkårene på de følgende sider.

### Sagens baggrund

Der har igennem en længere årrække været indvundet råstoffer omkring matr. 59 Uge Ejerlav, Uge i Aabenraa Kommune. Den nuværende tilladelse er udløbet, og Freiberg Grusgrave A/S har ansøgt om en ny tilladelse for en 10 årig periode.

### Ejerforhold

Ifølge tingbogen står Hans Jørgen Christensen, Aabenraavej 103, Uge, 6360 Tinglev som ejer af matrikel nr. 59 Uge Ejerlav, Uge i Aabenraa Kommune.

### Før tilladelsen tages i brug

Region Syddanmark skal give accept til at indvindingen sættes i gang. Arbejdet med at indvinde må ikke påbegyndes før følgende forudsætninger er opfyldt:

- **Klagefristen** skal være udløbet. Evt. klager over tilladelsen har som udgangspunkt opsættende virkning. Derfor kan tilladelsen ikke udnyttes før alle klagemuligheder er udtømt.
- **Sikkerhedsstillelse.** Der skal være stillet en økonomisk sikkerhed for efterbehandlingen af graveområdet, og den forudsatte sikkerhedsstillelse skal foreligge i form af et dokument udstedt af råstofindvinderens pengeinstitut el. lign. over for Region Syddanmark.
- **Tinglysning** af vilkår for efterbehandling på ejendommen skal være udført. Tinglysning udføres af Region Syddanmark og betales af ansøger.

Øvrige tilladelser og/eller dispensationer i forbindelse med råstofindvindingen, som ikke er nævnt i denne tilladelse skal indhentes separat.

## Vilkår for tilladelse til råstofindvinding

### Drift

1. Tilladelsen er gældende indtil den 01-03-2027 hvor tilladelsen udløber. Såfremt indvindingen ikke er færdig, kan der søges om en ny tilladelse.
2. Arealet, hvorpå der indvindes, må ikke overstige 7,5 ha. Der skal ske en løbende efterbehandling af afgravede områder i samme takt som indvindingen skrider frem. Ved graveområdet forstås områder, hvor muld og overjord er fjernet og gravning er påbegyndt, dog undtaget områder, som anvendes til interne veje, lager og produktionsanlæg.
3. Tilladelsen er betinget af, at der foregår aktiv indvinding øst for lagerpladsen. Såfremt denne indvinding er afsluttet skal lagerpladsen være færdiggravet og efterbehandlet senest 3 år efter afslutningen af indvindingen øst for Porsbølvej.
4. Der må årligt indvindes 200.000 m<sup>3</sup> sand, grus og sten.
5. Råstofgravens driftstider er:
  - a. Gravemaskiner, transport- og oparbejdningsanlæg: kl. 07.00 – kl. 17.00
  - b. Udlevering og læsning kan dog ske i tidsrummet: kl. 06.00 – kl. 17.00
  - c. I enkeltstående tilfælde kan det være nødvendigt at afvige fra de generelle åbningstider. Dette må kun ske med forudgående accept af Region Syddanmark.
6. Til råstofindvinding, herunder behandling af materialerne, må kun anvendes de i ansøgningen angivne maskiner; 3 stk. læsemaskiner, 1 stk. dumper, 1 stk. tørsorteringsanlæg, diverse vådsorteringsanlæg og 1 stk. knuseanlæg. Væsentlige afvigelser herfra skal aftales med Region Syddanmark.
7. Såfremt Region Syddanmark vurderer, at der er behov for etablering af støjvolde eller anden form for afskærmning, jf. vilkår 16, skal de berørte naboer informeres om denne etablering mindst en uge forinden.
8. I driftsfasen må det gennemsnitlige støjniveau fra indvindingsområdet i driftssituationen ikke overstige følgende værdier målt/beregnet ved nærmeste nabobebyggelse:

Dage	Tidsrum	Støjniveau
Mandag – fredag	07.00 – 17.00	55 dB (A)
Mandag – fredag	17.00 – 22.00	45 dB (A)
Lørdag	07.00 – 22.00	
Søn- og helligdage	07.00 – 22.00	
Mandag – fredag	22.00 – 07.00	40 dB (A)
Lørdag	22.00 – 07.00	

Søn- og helligdage	22.00 – 07.00	
--------------------	---------------	--

Det maksimale støjniveau må i alle dage i tiden fra kl. 22.00 (06.00) til kl. 07.00 ikke overstige 55 dB (A) målt/beregnet ved nærmeste nabobebyggelse.

Hvis tilsynsmyndigheden finder det påkrævet, skal virksomheden ved målinger eller beregninger dokumentere at ovenstående støjgrænser overholdes. Udgifterne hertil afholdes af virksomheden. Nævnte målinger/ beregninger skal udføres og rapporteres som ”Miljømåling – ekstern støj” i henhold til gældende lovgivning, og skal udføres af et laboratorium eller person, som er godkendt til dette af Miljøstyrelsen.

Målingernes/beregningernes samlede ubestemthed må for stationære kilder højst være på 3 dB (A) og for mobile kilder højst 5 dB (A).

Viser målingerne/beregningerne, at virksomheden overskrider grænseværdierne, skal virksomheden lade foretage afhjælpende foranstaltninger.

Støj fra til- og frakørende lastvogne mv. skal begrænses mest muligt. Køretøjer må, på råstofgravens areal, ikke holde med motoren i gang, med mindre læsning gør det påkrævet.

9. Der må ikke opstå støvgener uden for råstofgravens areal. Konstateres støvgener, der kan henføres til virksomhedens drift, skal der træffes foranstaltninger til nedbringelse af generne.
10. Muld og overjordsdepoter skal placeres således, at der ikke kan ske sammenblanding med andre materialer.
11. Hvis der sker skader på skel eller evt. levende hegn er indvinder forpligtet til at udbedre skaderne.
12. Råstofindvindingen skal tilrettelægges og udføres i overensstemmelse med graveplanen, jf. bilag 2. Alle ændringer i graveplanen skal godkendes af Region Syddanmark.
13. Region Syddanmark skal til enhver tid holdes underrettet om, hvem der forestår indvindingen.
14. Personalet skal være bekendt med vilkårene i denne tilladelse samt den til dato gældende grave- og efterbehandlingsplan.

### **Afstandskrav og jordvolde**

15. Grænsen for det område der må graves i, skal sættes af i marken efter nærmere aftale med Region Syddanmark. Pælene til afmærkning mv. må ikke fjernes, og skal sikres, så de ikke bliver beskadiget. Det kan f.eks. ske med betonringe.
16. Der kan stilles krav om etablering af jordvolde for at mindske støjgener fra råstofgraven/lagerpladsen, hvis det skønnes nødvendigt.
17. Der må der ikke graves nærmere end 3 meter fra privat vej, naboskel og hegn. Der må efter de 3 meter ikke graves under et skråningsanlæg på 1:1.5, jf. figur 1.

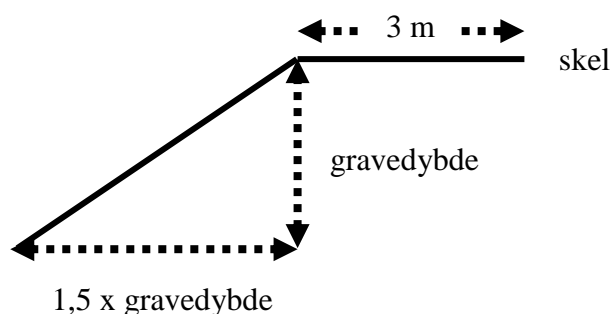

**Figur 1 - Principskitse for gravning nær skel, hvor der ikke er placeret en jordvold.**

18. Der må ikke graves nærmere end 3 meter fra offentligt vejskel, og ikke under et skråningsanlæg på 1:2, jf. figur 2.

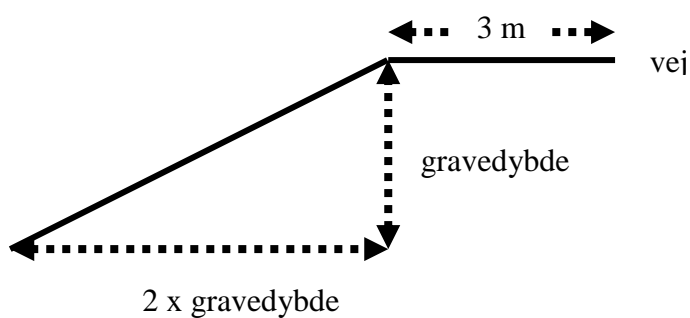

**Figur 2 - Principskitse for gravning nær vej, hvor der ikke er placeret en jordvold.**

19. Graves der stejlere end vilkår 17 og 18, skal afstanden til skel tillægges 1 x gravedybden.
20. Tilladt gravedybde er til forekomstens bund under forudsætning af at skråningsanlæg ikke overskrides.

## **Vej og trafik**

21. Der må ikke foretages ændringer i de nuværende adgangsforhold uden en tilladelse fra Aabenraa Kommune.
22. Adgangsvejens hældning skal være således, at der ikke ledes vand og sand fra adgangsvejen ud på offentlig vej.
23. Adgangsvejen skal renholdes efter behov.
24. Adgangsvejen skal uden for åbningstiden være aflåst/afspærret med bom eller kæde.

## **Forureningsforebyggelse**

25. Den der udnytter tilladelsen, skal drage omsorg for, at grundvandet ikke forurenes af olie-spild fra maskiner, og eventuelle brændstoftanke og for, at gravearbejderne ikke forårsager ødelæggelse eller beskadigelse af vandforsyningen i området.
26. Alt arbejde med miljøfremmede stoffer skal ske under iagttagelse af den krævede sikkerhed og i lukkede containere eller over spildbakker med videre.
27. Tankning, olieskift og lignende af grave- og læsemaskiner samt dumpere og andre selvkørende maskiner skal foregå uden for selve gravearealet, og som minimum skal olieskift, vask med videre finde sted på et godkendt, befæstet areal. Det samme gælder så vidt muligt for service og reparation.
28. Sorteringsanlæg, generatorer og andre mere stationære anlæg kan tankes fra en entreprenørtank, der medbringes ved hver tankning. Tankanlægget skal være indrettet så spild undgås, og tankning skal foregå under konstant tilsyn.
29. Køretøjer og andre maskiner skal holdes i god stand, så der ikke forekommer oliedryp.
30. Tanke, beholdere og tankanlæg med olieprodukter, benzin og lignende skal opbevares forsvarligt uden for selve gravearealet i aflåst container med spildbakke, så der ikke er risiko for forurening af jord og grundvand eller regn- og spildevandssystemer. Opsætning af olietanke skal anmeldes til kommunen.
31. Afskaffelse af affald skal ske i henhold til Aabenraa Kommunes Regulativ for affald.
32. Der må ikke deponeres affald eller andet, der kan forurene grundvand, jord og undergrund i grusgraven. Der skal træffes effektive foranstaltninger mod forurening f.eks. ved hegning.

33. Der må ikke foretages afbrænding eller opmagasinering af affald i grusgraven.



## Efterbehandlingsvilkår

34. Efterbehandlingen skal ske efter den godkendte efterbehandlingsplan, jf. bilag 3. Alle ændringer i efterbehandlingsplanen skal godkendes af Region Syddanmark.
35. Efterbehandlingsarbejdet skal påbegyndes og gennemføres så tidligt, som det under hensyn til råstofgravens drift er praktisk muligt og senest 3 år efter at indvindingen, øst for Porsbølvej er ophørt.
36. Der skal stilles en sikkerhed for gennemførelsen af efterbehandlingen. Region Syddanmark kan kræve sikkerhedsstillelsen forhøjet, hvis det findes nødvendigt på grund af ændringer i efterbehandlingsplanen og/eller andre forhold. Sikkerheden skal gælde til efterbehandlingen er udført og godkendt af Region Syddanmark.
37. Arealet skal efterbehandles til sø, og søens placering fremgår af efterbehandlingsplanen, jf. bilag 3.
38. Omkring den efterbehandlede sø skal arealet efterbehandles til samme niveau som de omkringliggende arealer.
39. Sænkningen af Uge Hulvej til samme niveau, som de omkringliggende arealer, kræver en tilladelse fra vejmyndigheden.
40. Langs søbredden må anlægget indtil 2 meters vanddybde ikke overstige 1:7, jf. figur 3. Efter de 2 meter må anlægget ikke overstige 1:4 målt ved højeste vandstand. Der skal etableres en minimum 3 meter bred banket. Der må ikke udlægges muld nærmere end 20 meter fra højeste vandstandslinje.

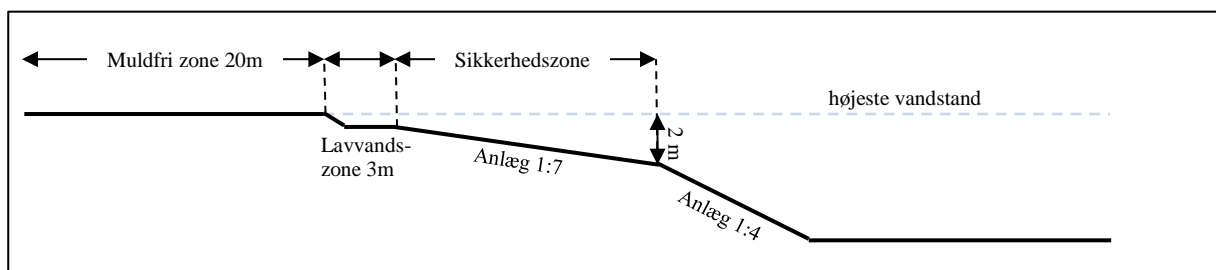

**Figur 3 - Skitse for efterbehandling af søbredder**

41. Der må hverken etableres tilløb til eller fraløb fra søen.

42. Der må ikke opsættes nogen form for hegn ved søen. Der må ikke udsættes ænder, fisk eller andre dyr i søen, og der må ikke fodres i eller nær søen.
43. Forinden større efterbehandlingsarbejder påbegyndes, skal Region Syddanmark underrettes herom, således at evt. tvivlsspørgsmål omkring efterbehandlingens udførelse kan afklares.
44. Fjernes eller beskadiges beplantning i skel skal en tilsvarende beplantning etableres som en del af efterbehandlingsarbejdet.
45. Graveområdet skal umiddelbart efter gravearbejdets afslutning ryddes for alle i tilknytning til råstofindvindingen opførte bygninger eller andet oplag, der virker skæmmende i naturen.
46. Såfremt tilladelsen inddrages i medfør af Råstoflovens § 24, indtræder efterbehandlingsforpligtigheden omgående.
47. I tilfælde af gravning på tilgrænsende ejendomme kan Region Syddanmark på et hvilket som helst tidspunkt, under som efter gravningens afslutning, forlange gennemgravning og efterbehandling af skelområdet, således at hele forekomsten udnyttes, og således at der ikke står en vold tilbage mellem ejendommene.

## Generelle bestemmelser

Følgende gælder i øvrigt efter loven:

Tilladelsen kan tilbagekaldes af Region Syddanmark i tilfælde af grov eller gentagen overtrædelse af vilkår, eller efter lovgivningen i øvrigt.

Tilladelsen bortfalder, såfremt råstofindvindingen ikke er begyndt senest 3 år efter, at den er meddelt, eller ikke har været udnyttet i 3 på hinanden følgende år.

Vilkårene er bindende for ejere og indehavere af andre rettigheder over ejendommen uden hensyn til, hvornår retten er stiftet og uanset om der sker tinglysning.

Region Syddanmark kan på et senere tidspunkt fastsætte yderligere vilkår eller foretage ændringer af allerede stillede vilkår, såfremt dette måtte vise sig nødvendigt.

Findes der under indvindingen grave, gravpladser, bopladser, ruiner eller andre jordfaste fortidsminder, skal fundet straks anmeldes til Museum Sønderjylland – Arkæologi Haderselv. Indvindingen skal standses i det omfang den berører fortidsmindet.

I tilfælde af at en virksomhed, som foretager indvinding, går konkurs eller i betalingsstandsning m.v., er såvel ejendommens ejer som den, der driver virksomheden, forpligtiget til straks at underrette Region Syddanmark.

Tilførsel af såvel forurenede som uforurenede jord til råstofgrave og tidligere råstofgrave er forbudt, jf. Jordforureningslovens § 52.

Resultater af råstofboringer eller prøveboringer i jorden skal indberettes til Danmarks og Grønlands Geologiske Undersøgelse inden 3 måneder efter udførelsen. Indberetningen skal ske på særlige skemaer, jf. råstoflovens § 28, stk. 1.

Der skal betales råstofafgift ved indvinding af naturbundne råstoffer, jf. lov nr. 1408 af 21. december 2005 om ændring af lov om afgift af affald og råstoffer.

Tilladelsen fritager ikke indehaveren af tilladelsen for ansvar over for tredjemand efter sædvanlige naboetlige regler.

Erstatningsansvar for eventuelle skader opstået som følge af indvindingen, påhviler vedkommende, der udnytter tilladelsen efter de almindelige erstatningsregler.

## **Sikkerhedsstillelse**

Freiberg Grusgrave A/S skal stille en sikkerhed til sikring af efterbehandlingsarbejderne på matr. nr. 59, 276, 523, 535 og 578 Uge Ejerlav, Uge i Aabenraa Kommune på kr. 2.164.800,00 indeks 173,46 december 2014.

Der skal fremsendes en garanti til Region Syddanmark, inden tilladelsen kan tages i brug.

Sikkerhedsstillelsens størrelse afhænger af at det aktuelle gravefelt ikke overstiger 20 ha og kan reguleres, når Region Syddanmark skønner dette nødvendigt af hensyn til ændringer i prisniveau, graveplan, efterbehandling eller lignende.

Sikkerhedsstillelsen skal årligt indeksreguleres pr. 1. april efter Danmarks Statistiks reguleringsindeks for jordarbejder. Sikkerhedsstillelsen reguleres efter foregående års indeks for 4. kvartal.

Sikkerhedsstillelsen skal være gældende indtil efterbehandlingsarbejdet er afsluttet og godkendt af Region Syddanmark, idet sikkerhedsstillelsen først da vil kunne frigives.

## **Tinglysning**

Vilkårene er bindende for ejere og indehavere af andre rettigheder over ejendommen uden hensyn til, hvornår retten er stiftet og uanset om der sker tinglysning. Vilkårene om efterbehandling skal efter reglerne tinglyses på ejendommene, når klagefristen er udløbet. Tinglysningen sker i medfør af Råstoflovens § 10, stk. 5 med Region Syddanmark som påtaleberettiget.

Indvinder skal efter loven betale tinglysningen. Når tinglysningen er sket, vil Region Syddanmark sende en regning for udlagt tinglysningsgebyr.

## **Tilsyn**

Region Syddanmark er tilsynsmyndighed i forhold til, at vilkårene i tilladelsen overholdes. Tilsynsmyndigheden kan meddele påbud om, at et ulovligt forhold skal berigtiges inden for en nærmere fastsat frist. Tilsynsmyndigheden kan, såfremt et påbud ikke efterkommes indenfor den fastsatte frist, lade de påbudte foranstaltninger udføre for den ansvarliges regning.

## Afgørelse om ikke VVM-pligt

Region Syddanmark har gennemført en VVM-screening af det ansøgte. Det vurderes samlet, at en tilladelse til det ansøgte ikke kræver udarbejdelse af en VVM-redegørelse (Vurdering af Virkninger på Miljøet), da den ansøgte råstofindvinding ikke vurderes at give anledning til væsentlige ændringer af miljøpåvirkningen.

Der er i råstofindvindingstilladelsen stillet vilkår, der tager hensyn til de konkrete miljøpåvirkninger, som råstofindvindingen medfører.

Screeningen er ikke en tilladelse, men alene en afgørelse om at projektet ikke skal gennem en VVM-proces.

### Lovgrundlaget

Afgørelsen om VVM-pligt er meddelt i henhold til VVM-bekendtgørelsen § 3, stk. 1

Screening er en administrativ proces, hvor projektet vurderes i forhold til en række faste kriterier, bl.a.

- projektets dimensioner,
- den miljømæssige sårbarhed i de geografiske områder, der kan blive berørt,
- påvirkningens omfang (geografisk og omfanget af personer, der berøres),
- påvirkningens varighed, hyppighed og reversibilitet,
- kumulative effekter.

### Projektets dimensioner

Der er ansøgt om at grave på 7,5 ha, og der forventes en årlig indvinding på 200.000 m<sup>3</sup>.

### Den miljømæssige sårbarhed

Indvindingsområdet ligger 3,3 km Nordøst for EF Fuglebeskyttelsesområde nr. 62 Tinglev sø, mose, Ulvemosen og Terkelsbøl Mose. Det vurderes, at indvindingen ikke vil kunne påvirke natur eller udpegningsgrundlaget for EF Fuglebeskyttelsesområde nr. 62.

Der er ingen oplysninger/mistanke om, at indvindingsområdet rummer beskyttede plante- og dyrearter, jf. Naturbeskyttelseslovens bilag 3.

### Påvirkningens omfang

Det ansøgte graveområde er på ca. 7,5 ha. Der er naboer omkring graveområdet, som vil blive berørt af graveaktiviteterne. Formålet med driftsvilkårene er at sænke eller fjerne gener ved råstofgravningen.

Støvgener afhjælpes ved at vande i tørre perioder, jf. vilkår 7. Støjniveauet er reguleret i vilkår 8.

### **Påvirkningens varighed, hyppighed og reversibilitet**

Tilladelsen vil have en varighed af 10 år. Råstofindvinding er en irreversibel proces, og råstofferne kan derfor ikke indvindes igen. I perioden, hvor der graves råstoffer, vil det ikke være muligt at drive landbrug på de gravede områder. Arealet reetableres til landbrugsdrift med sø efter endt indvinding af råstoffer.

### **Kumulative effekter**

Den nærmeste råstofindvinding ligger 500 meter Øst for den ansøgte indvindingsområde. Derudover findes der en indvinding 1500 meter Øst for det ansøgte indvindingsområde. I begge tilfælde er der tale om råstofindvindinger, som foregår både over og under grundvandsspejlet med hovedvægten under grundvandsspejlet. Der er ingen sammenfaldende trafikbelastning for områdets beboere, som en følge af de forholdsvis tætliggende råstofindvindinger. Derudover vurderes den samlede miljømæssige påvirkninger af området ikke at være væsentlig i forhold til den nuværende anvendelse af området.

Region Syddanmark har på baggrund af det ovenstående vurderet, at de generelle miljøregler, samt de vilkår der er stillet for råstofindvindingen, er tilstrækkelige til at sikre miljøet i det konkrete tilfælde.

Det er derfor Regionens samlede vurdering, at der ikke vil være en væsentlig kumulativ effekt mellem de to eksisterende råstofindvindinger og den ansøgte råstofindvinding.

## **Ansøgningsprocessen**

### **Ansøgning – udtalelser og tilladelser (stjernehøring)**

Ansøgningsmaterialet har været sendt i høring til følgende:

Aabenraa Kommune, Museum Sønderjylland-Arkæologi Haderslev og naboer.

Region Syddanmark har ikke undersøgt om der findes forsyningsledninger i området. Det påhviler derfor indvinder at indhente de fornødne ledningsoplysninger, og samtidig kontakte ledningsejerne.

### **Høringsvar fra Aabenraa Kommune;**

#### Natur

Graveområdet ligger indenfor søbeskyttelseslinjen for råstofsøen lige nord for, men da det er fornyelse af en eksisterende tilladelse, vurderes det ikke at kræve en dispensation.

#### Vejadgang

Det oplyses at der ikke er ændringer i adgangsforhold, hvorfor der ikke er behov for yderligere tilladelse dertil.

#### Kommuneplanen

Området er udlagt i kommuneplanramme 4.9.002.F til rekreative formål, naturområde, jordbrugsformål. Der er en særlig bemærkning i rammen, om at området er udlagt til råstofgravning i Råstofplan 2012, og først efter endt råstofgravning kan udnyttes til det fastlagte formål.

#### Grundvand

Ansøgningsområdet ligger i et område med drikkevandsinteresser (OD).

### **Partshøring**

Region Syddanmark har foretaget partshøring i medfør af Forvaltningslovens § 19, stk. 1.. Formålet med høringen er at regionen træffer den endelige afgørelse på et fuldt oplyst grundlag. Høringen forløb i perioden fra 14.12. 2016 til 13. 01.2017 og der er indkommet følgende høringssvar.

#### Fra KF Uge A/S, ejer af matr. nr. 439 Uge Ejerlav, Uge

På efterbehandlingsplan (bilag 3) vises der, at søerne på matr. 18/439 skal gå sammen med matr. 59. Dette ønskes ikke, og at søen som kommer ved indvinding af matr. 59 bliver adskilt fra den oprindelige sø på 18/439, da der ellers vil være 2 ejere om en sø.

*Region Syddanmarks bemærkninger:*

Området har igennem mange år været udlagt som et regionalt graveområde, da området rummer en god råstofressource som endnu ikke er udnyttet. Ifølge råstoflovens er der en forpligtigelse til at udnytte råstofressourcer så godt som muligt. Ved en effektiv udnyttelse af råstofferne på matr. nr. 59 ind i den nuværende sø, vil der opstå en større sammenhængende sø ind over de nuværende matrikelgrænser. Regionen ændrede grave- og efterbehandlingsplanen for området, således at de to søer bliver adskilt af en smal stribe sand.

### Høringssvar fra Sønderjysk Miljørådgivning på vegne af Freiberg Grusgrave A/S.

Der vil ikke blive reableret med en sø på lagerpladsen (matrikel 59). Jeg kunne forstå at Kurt Freiberg ikke var indstillet på at søen på matrikel 439 på et tidspunkt får kontakt med en sø på matrikel 59 så at matrikelgrænsen kom til at ligge i en sø og det vil jo ikke ske i og med at matrikel 59 efter indvindingen skal anvendes til landbrug.

#### *Region Syddanmarks bemærkninger:*

I ansøgningsmaterialet er der ansøgt om indvinding ned til 25 meter under terræn på matr. 59 Uge Ejerlav, Uge, hvilket vil være sikre en udnyttelse af råstofressourcen i området. Høringssvaret har givet anledning til en justering af efterbehandlingsplanen, så der ikke længere vil være en sammenhængende sø mellem de to matrikler.

### **Høring af Aabenraa Kommune vedr. fastsættelse af efterbehandlingsvilkår**

Region Syddanmarks udkast til tilladelsen har været i høring hos Aabenraa Kommune omkring fastsættelse af vilkår om efterbehandling i perioden fra 14.12. 2016 til 13. 01.2017 i medfør af Råstoflovens § 10a:

Aabenraa Kommune har ingen bemærkninger.

## **Klagevejledning**

Region Syddanmarks afgørelse efter råstofloven og planloven (for så vidt angår retlige spørgsmål) kan påklages til Miljø- og Fødevareklagenævnet. Klageberettigede er adressaten for afgørelsen, en offentlig myndighed, enhver der i øvrigt har en væsentlig individuel interesse i afgørelsen, Danmarks Naturfredningsforening og lokale foreninger og organisationer, der har en væsentlig interesse i afgørelsen.

Hvis I ønsker at klage over denne afgørelse til Miljø- og Fødevareklagenævnet skal der klages via Klageportalen, som I finder et link til på forsiden af [www.nmkn.dk](http://www.nmkn.dk). Klageportalen ligger på [www.virk.dk](http://www.virk.dk) eller [www.borger.dk](http://www.borger.dk). Der logges på [www.virk.dk](http://www.virk.dk) eller [www.borger.dk](http://www.borger.dk), som man plejer, typisk med NEM-ID. Klagen sendes gennem Klageportalen til Regionen, da vi har truffet afgørelsen. En klage er indgivet, når den er tilgængelig for myndigheden i Klageportalen. En klage koster kr. 500. Gebyret betales med betalingskort i Klageportalen. Gebyret tilbagebetales, hvis klager får helt eller delvis medhold i klagen.



En evt. klage skal være tilgængelig for Region Syddanmark i klageportalen senest den 16. marts 2017 kl. 23.59. Ansøger får besked, hvis der klages over afgørelsen.

Tilladelsen må ikke udnyttes, før klagefristen er udløbet.

Klage i henhold til råstofloven har opsættende virkning, medmindre klagemyndigheden bestemmer andet.

Hvis afgørelsen ønskes indbragt for domstolene, skal dette ske inden 6 måneder fra modtagelsen af dette brev.

Med venlig hilsen

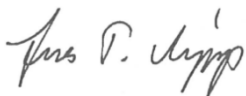

Jens T. Vejrup  
Geolog

**Kopi til:**

SKAT, myndighed@skat.dk

Danmarks Naturfredningsforening, dn@dn.dk

Dansk Ornitologisk Forening, natur@dof.dk

Friluftsrådet, fr@friluftsradet.dk

Dansk Botanisk Forening, dbotf@mail.tele.dk

Museum Sønderjylland – Arkæologi Haderslev

Aabenraa Kommune, lha@aabenraa.dk

Hans Jørgen Christensen, Aabenraavej 103, Uge, 6360 Tinglev

Ursula og Jep Jepsen, Uge Vesterballe 14, 6360 Tinglev

K.F. Uge A/S, Benediktevej 6, 6270 Tønder

Christa og Per Olesen, Porsbølvej 3, Uge, 6360 Tinglev

**Bilag**

1. **Oversigtskort**
2. **Graveplan**
3. **Efterbehandlingsplan**

**Bilag 1 – Oversigtskort**

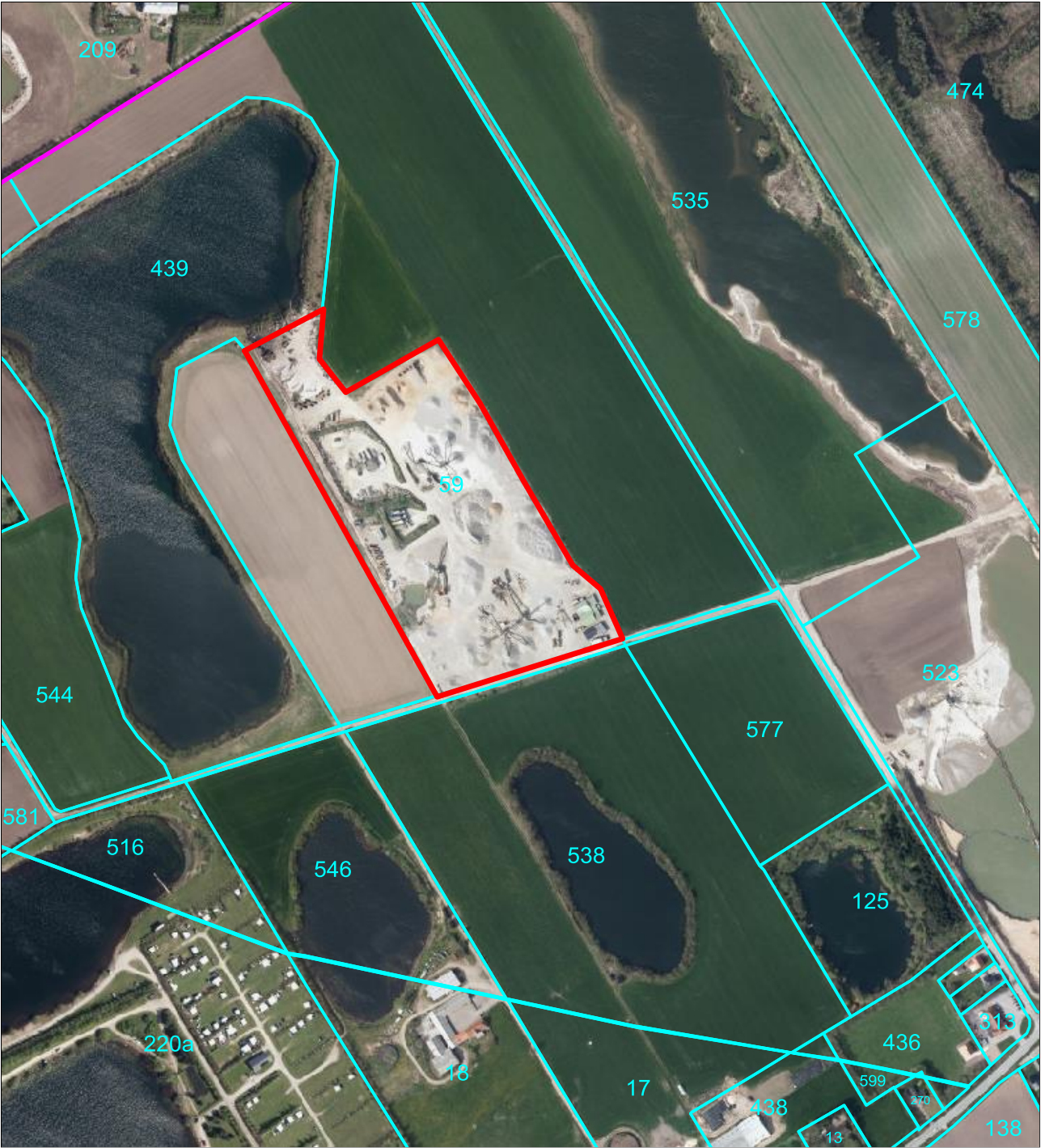

# Bilag 2 – Graveplan



### Bilag 3 – Efterbehandlingsplan

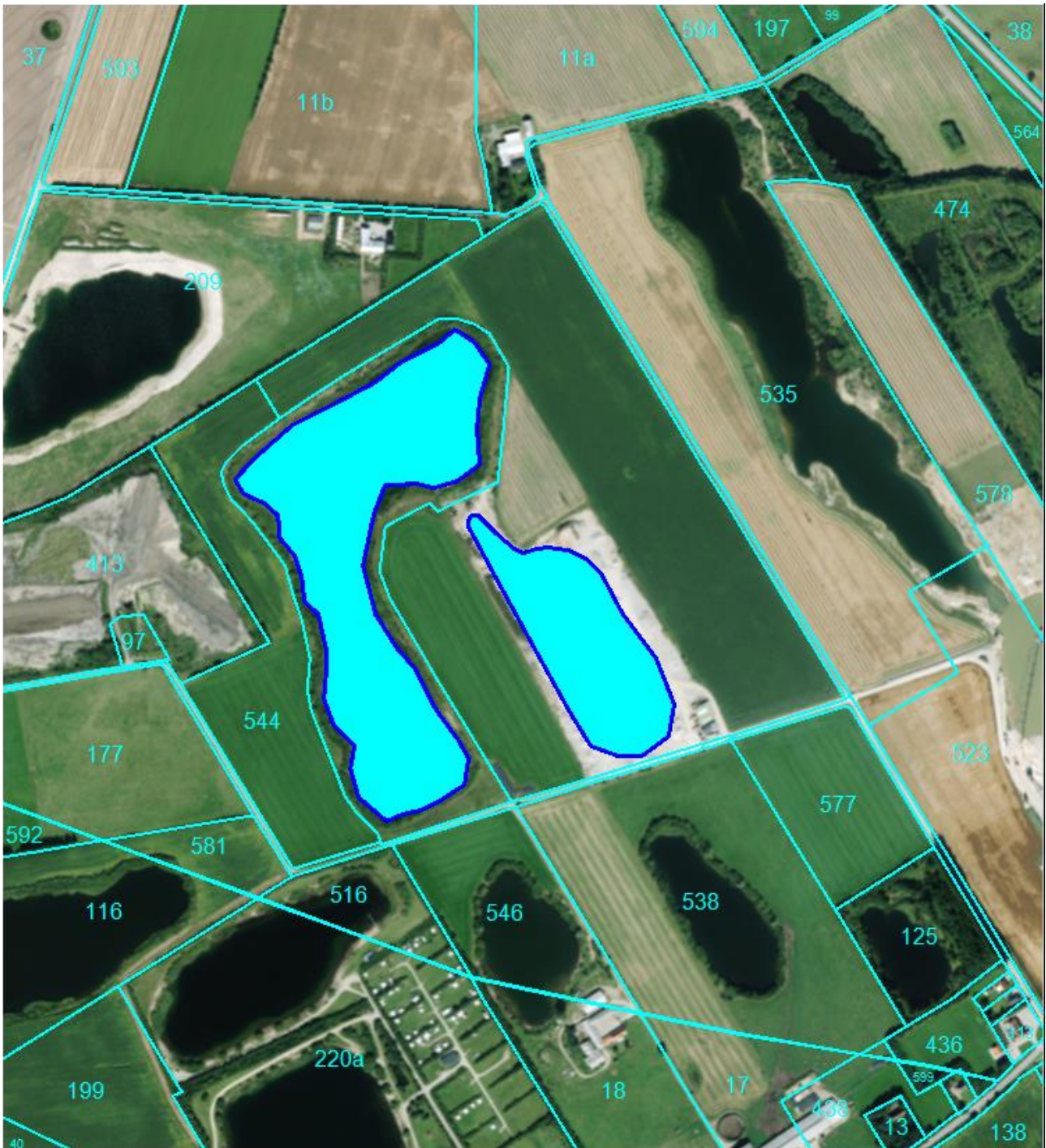

Fra tilladelse, aug. 1998. Matr. nr. 59 Uge Ejerlav, Uge (tidl. matr. 439 Uge Ejerlav, Uge)