



Region Syddanmark

Alex Andersen Ølund A/S
Holkebjergvej 54
5250 Odense SV

CVR-nr. 66683419
tommy@alex-andersen.dk

Miljø og Råstoffer

Dato: den 3. dec. 2015

Sagsnr.:15/41470

Kontaktperson: Gitte Gro

E-mail: gitte.gro@rsyd.dk

Direkte tlf.: 2920 1940

TILLADELSE TIL ERHVERVSMÆSSIG INDVINDING AF RÅSTOFFER GÆLDENDE TIL DEN 1. JANUAR 2026.

På del af matr.nr 7c og 6t Gyngstrup By, Krogsbølle i Nordfyns Kommune.

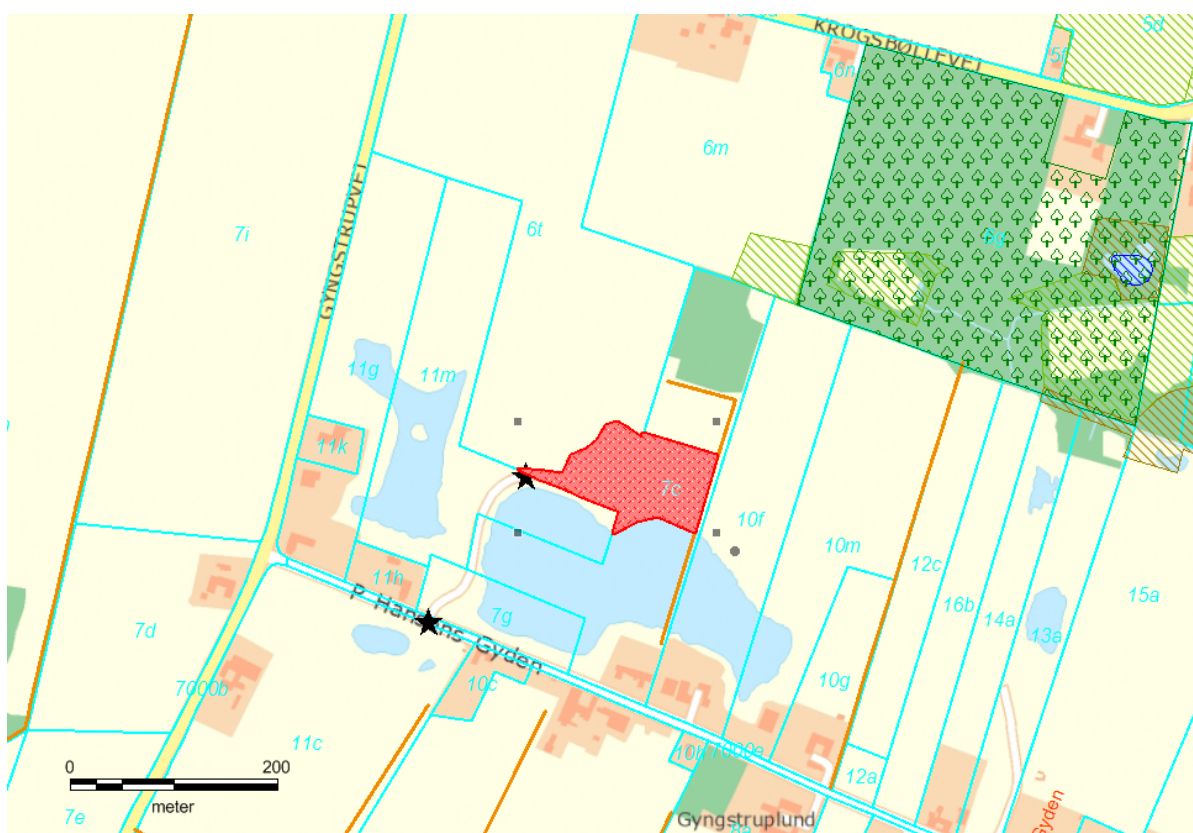

Arealets placering i området

Indholdsfortegnelse

| | |
|--|-----------|
| 1. Tilladelse til erhvervmæssig indvinding af råstoffer | 2 |
| 1.1 Sagens baggrund..... | 2 |
| 1.2 Ejerforhold | 2 |
| 1.3 Før tilladelsen tages i brug..... | 3 |
| 2. Vilkår for tilladelse til råstofindvinding..... | 4 |
| 2.1 Drift..... | 4 |
| 2.2 Afstandskrav | 5 |
| 2.3 Vej og trafik..... | 6 |
| 2.4 Vilkår vedrørende grundvand | 7 |
| 2.5 Forureningsforebyggelse | 7 |
| 2.6 Efterbehandlingsvilkår | 8 |
| 3. Generelle bestemmelser | 10 |
| 4. Sikkerhedsstillelse | 11 |
| 5. Tinglysning | 11 |
| 6. Tilsyn..... | 12 |
| 7. Afgørelse om VVM-pligt..... | 13 |
| 8. Ansøgningsprocessen..... | 15 |
| 8.1 Ansøgning – udtalelser og tilladelser (stjernehøring) | 15 |
| 8.2 Besigtigelse af arealet..... | 16 |
| 8.3 Partshøring..... | 16 |
| 8.4 Høring af Nordfyn Kommune vedr. fastsættelse af efterbehandlingsvilkår | 17 |
| 9. Klagevejledning..... | 17 |
| 10. Bilag..... | 18 |
| 10.1 Bilag 1 – Oversigtskort..... | 19 |
| 10.2 Bilag 2 – Grave- og efterbehandlingsplan..... | 20 |
| 10.3 Bilag 3 - Sagsparter | 21 |
| 10.4 Bilag 4 – Afgørelse fra 2013 | 22 |

1. Tilladelse til erhvervsmæssig indvinding af råstoffer

Region Syddanmark meddeler tilladelse til, at der indvindes 5000 m³ sand, grus og sten årligt på ca. 2 ha af matr. nr. 7c (og 6t) Gyngstrup By, Krogsbølle.

Tilladelsen til erhvervsmæssig råstofindvinding er meddelt i henhold til råstoflovens § 7 stk. 1, og den er betinget af vilkårene på de følgende sider.

1.1 Sagens baggrund

Vognmandsfirmaet Alex Andersen Øland A/S har haft tilladelse til at indvinde råstoffer på arealet siden 1995. Tilladelsen givet af Fyns Amt i 2005 udløber i december 2015 og da råstofferne ikke er færdiggravede søges om en ny tilladelse.

Det ansøgte areal er på ca. 1 ha og beliggende i Nordfyns Kommune ca. 1 km sydvest for landsbyen Krogsbølle.

Tidligere tilladelser har omfattet matr. nr. 7c, 7g og 11m Gyngstrup By, Krogsbølle og der har været tilladelse til at indvinde 10.000 m³ pr år. Gravningen på matr.nr. 7g og 11m er imidlertid færdig. Matriklerne er efterbehandledede med søbredder, lavtvandszoner og skråninger mod skel. Efterbehandlingen er ikke endelig godkendt.

Der resterer råstof på sydligste del af matr.nr. 7c, hovedsageligt under grundvandsspejl. På den nordligste del af 7c harper indvinder ren jord. Region Syddanmark har i august 2013 afgjort at der ikke skal gives en § 52 tilladelse, hvis denne del af matriklen ikke skal graves og således ikke indgår i tilladelsen til at grave råstoffer, jf. bilag 4..

Matr. nr. 6t bruges udelukkende til oparbejdning af råstoffernes kvalitet med et vaske- og sorterværk samt oplag før videresalg. Der køres også materialer hertil fra indvinders andre råstofgrave med henblik på sortering og videresalg.

Muld og overjord er afrømmet og placeret i depoter.

Der er etableret adgangsvej via P Hansen Gyden.

Arealet er udlagt til graveområde i Råstofplan 2012.

1.2 Ejerforhold

Ifølge tingbogen står

- Alex Andersen Ølund A/S, Holkebjergvej 54, 5250 Odense SV som ejer af matr.nr. 7c og
- Kristian Rue Jørgensen, Pugholmvej 6, 5450 Otterup som ejer af matr. nr. 6t.

1.3 Før tilladelsen tages i brug

- **Klagefristen** skal være udløbet. Evt. klager over tilladelsen har som udgangspunkt opsættende virkning. Derfor kan tilladelsen ikke udnyttes før alle klagemuligheder er udtømt.
- **Sikkerhedsstillelse.** Der skal være stillet en økonomisk sikkerhed for efterbehandlingen af graveområdet, og den forudsatte sikkerhedsstillelse skal foreligge i form af et dokument udstedt af råstofindvinderens pengeinstitut el. lign. over for Region Syddanmark.
- **Vandindvindingstilladelse** efter Vandforsyningsloven § 26 skal være meddelt af Nordfyns Kommune.

Øvrige tilladelser og/eller dispensationer i forbindelse med råstofindvindingen, som ikke er nævnt i denne tilladelse skal indhentes separat.

2. Vilkår for tilladelse til råstofindvinding

2.1 Drift

1. Tilladelsen er gældende indtil den 1. januar 2026. Såfremt indvindingen ikke er færdig, kan der søges om en ny tilladelse.
2. Der må årligt indvindes 5.000 m³ råstoffer, heraf op til 5000 m³ under grundvandspejl.
3. Råstofgravens driftstider er:
 - a. Gravemaskiner, transport- og oparbejdningsanlæg: hverdage kl 07.00-17.00
 - b. Udlevering og læsning desuden: hverdage kl 06.00-17.00
 - c. I enkeltstående tilfælde kan det være nødvendigt at afvige fra de generelle åbningstider. Dette må kun ske med accept af Region Syddanmark.
4. Til råstofindvinding, herunder behandling af materialerne, må kun anvendes: en gum-miged og et slæbspil. Endvidere må der anvendes et vaske- og sorteringsanlæg til oparbejdning af materialerne. Væsentlige afvigelser herfra aftales med Region Syddanmark.
5. Det ækvivalente støjniveau fra indvindingsområdet i driftssituationen må ikke overstige følgende værdier målt/beregnet ved nærmeste nabobebyggelse:

| Dage | Tidsrum | Støjniveau |
|-------------------|---------------|------------|
| Mandag – fredag | 07.00 – 17.00 | 55 dB (A) |
| Mandag – fredag | 06.00 – 07.00 | 40 dB (A) |
| Andre tidspunkter | | Lukket |

Hvis tilsynsmyndigheden finder det påkrævet, skal virksomheden ved målinger eller beregninger dokumentere at ovenstående støjgrænser overholdes. Udgifterne hertil afholdes af virksomheden. Nævnte målinger/ beregninger skal udføres og rapporteres som "Miljømåling – ekstern støj" i henhold til gældende lovgivning, og skal udføres af et laboratorium eller person, som er godkendt til dette af Miljøstyrelsen.

Målingernes/beregningernes samlede ubestemthed må for stationære kilder højst være på 3 dB (A) og for mobile kilder højst 5 dB (A).

Viser målingerne/beregningerne, at virksomheden overskrider grænseværdierne, skal virksomheden lade foretage afhjælpende foranstaltninger.

Støj fra til- og frakørende lastvogne mv. skal begrænses mest muligt. Køretøjer må, på råstofgravens areal, ikke holde med motoren i gang, med mindre læsning gør det påkrævet.

6. Der må ikke opstå støvgener uden for råstofgravens areal. Konstateres støvgener, der kan henføres til virksomhedens drift, skal der træffes foranstaltninger til nedbringelse af generne.
7. Muld og overjordsdepoter skal holdes adskilt fra andre materialer, således, at der ikke kan ske sammenblanding.
8. Hvis der sker skader på skel eller evt. levende hegn er indvinder forpligtet til at udbedre skaderne, senest i forbindelse med efterbehandling.
9. Arealet, hvorpå der indvindes, må ikke overstige 2 ha. Der skal ske en løbende efterbehandling af afgravede områder i samme takt som indvindingen skrider frem. Ved graveområdet forstås områder, hvor muld og overjord er fjernet.
10. Råstofindvindingen skal tilrettelægges og udføres i overensstemmelse med graveplanen, jf. bilag 2. Alle ændringer i graveplanen skal godkendes af Region Syddanmark.
11. Region Syddanmark skal til enhver tid holdes underrettet om, hvem der forestår indvindingen.
12. Personalet skal være bekendt med vilkårene i denne tilladelse samt den til dato gældende grave- og efterbehandlingsplan.

2.2 Afstandskrav

13. Afgrænsning for det område der må graves i, skal sættes af i marken efter nærmere aftale med Region Syddanmark. Pælene til afmærkning må ikke fjernes i indvindingsperioden, og skal sikres, så de ikke bliver beskadiget, fx med betonringe.
14. Der må der ikke graves nærmere end 3 meter fra privat vej, naboskel og hegn. Der må efter de 3 meter ikke graves under et skråningsanlæg på 1:1,5.
15. Der må ikke graves nærmere end 3 meter fra offentligt vejskel. Der må efter de 3 meter ikke graves under et skråningsanlæg på 1:2.
16. Der må ikke graves nærmere end 25 meter fra grundmurede bygninger. Der må efter de 25 meter ikke graves under et skråningsanlæg på 1:1,5.

17. Graves der stejlere end vilkår 14-16 skal afstanden til skel tillægges 1 x gravedybden, jf. figur 1.

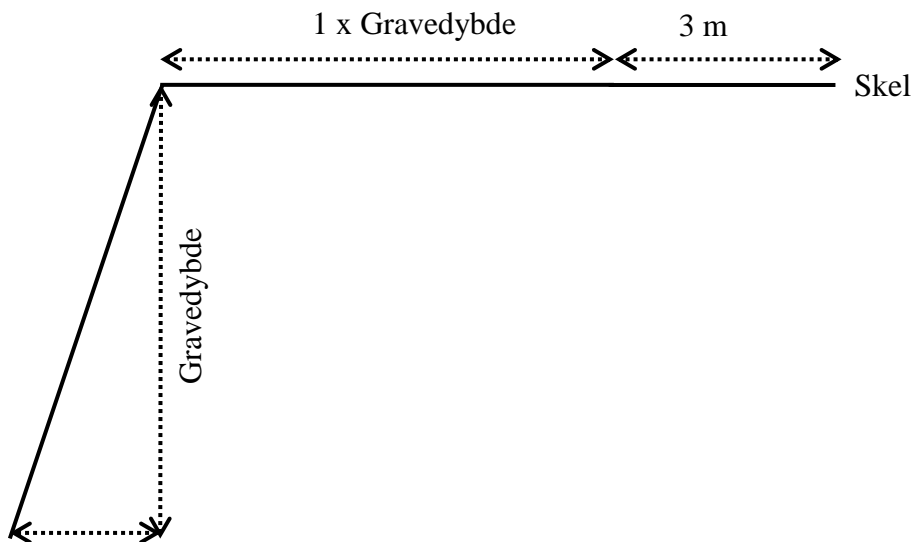

Figur 1. Principskitse for gravning nær skel/vej, hvis der graves stejlere end vilkår 15 og 16.

18. Tilladt gravedybde er til forekomstens bund under forudsætning af at skråningsanlæg overholdes.

2.3 Vej og trafik

19. Adgang til grusgraven må kun ske ad etableret overkørsel via P. Hansens Gyden, jf. kortbilag 1.

20. Adgangsvejens hældning skal være således, at der ikke ledes vand og sand fra adgangsvejen ud på offentlig vej.

21. Adgangsvejen skal renholdes efter behov.

22. Adgangsvejen skal uden for åbningstiden være aflåst/afspærret med bom eller kæde.

2.4 Vilkår vedrørende grundvand

23. Der må maksimalt indvindes 5.000 m³ råstoffer under grundvandsspejl. Der må endvidere ikke indvindes og/eller afledes vand til grusgravsøen.
24. Skyllenvandet der ledes tilbage til grusgravssøen, må kun indeholde stoffer der er naturligt forekommende i de opgravede materialer.
25. Tilladelsen til vandindvinding givet af Nordfyns Kommune kan tilbagekaldes eller ændres uden erstatning, hvis de forudsætninger, som lå til grund for afgørelsen, viser sig urigtige eller ændres væsentlig.

2.5 Forureningsforebyggelse

26. Den der udnytter tilladelsen, skal drage omsorg for, at grundvandet ikke forurenes af oliespild fra maskiner og for, at gravearbejderne ikke forårsager ødelæggelse eller beskadigelse af vandforsyningen i området.
27. Alt arbejde med miljøfremmede stoffer skal ske under iagttagelse af den krævede sikkerhed og i lukkede containere eller over spildbakker med videre.
28. Tankning, olieskift og lignende af grave- og læssemaskiner samt andre selvkørende maskiner skal foregå uden for selve gravearealet. Olieskift, vask med videre skal foregå på et befæstet areal. Det samme gælder så vidt muligt for service og reparation.
29. Sorteringsanlæg, generatorer og andre mere stationære anlæg kan tankes fra en entreprenørtank, der medbringes ved hver tankning. Tankanlægget skal være indrettet så spild undgås, og tankning skal foregå under konstant tilsyn.
30. Køretøjer og andre maskiner skal holdes i god stand, så der ikke forekommer oliedryp.
31. Tanke, beholdere og tankanlæg med olieprodukter, benzin og lignende skal opbevares forsvarligt uden for selve gravearealet i aflåst container med spildbakke, så der ikke er risiko for forurening af jord og grundvand eller regn- og spildevandssystemer. Opsætning af olietanke skal anmeldes til kommunen.
32. Afskaffelse af affald skal ske i henhold til Nordfyns Kommunes Regulativ for affald.

33. Der må ikke deponeres affald eller andet som kan forurene grundvand, jord og undergrund i grusgraven. Der skal træffes effektive foranstaltninger mod forurening f.eks. ved hegning.

34. Der må ikke foretages afbrænding i grusgraven.

2.6 Efterbehandlingsvilkår

35. Efterbehandlingen skal ske løbende til natur med søer og ekstensivt landbrug uden brug af gødning og pesticider, i overensstemmelse med den godkendte efterbehandlingsplan, jf. bilag 2. Alle ændringer i efterbehandlingsplanen skal godkendes af Region Syddanmark.

36. Efterbehandlingsarbejdet skal gennemføres så tidligt, som det under hensyn til råstofgravens drift er praktisk muligt og være afsluttet senest ved tilladelsens udløb.

37. Arealet skal umiddelbart efter endt indvinding ryddes for alle bygninger, installationer, og andet der skæmmer naturen.

38. Der skal stilles en sikkerhed for gennemførelsen af efterbehandlingen. Region Syddanmark kan kræve sikkerhedsstillelsen forhøjet, hvis det findes nødvendigt på grund af ændringer i efterbehandlingsplanen og/eller andre forhold. Sikkerheden skal gælde til efterbehandlingen er udført og godkendt af Region Syddanmark.

39. Skråninger:

- til private veje, ejendomsskel og hegn kan efterbehandles med varierende hældninger dog ikke stejlere end 1:1,5.
- Til offentlige veje kan efterbehandles med varierende hældning dog ikke stejlere end 1:2

40. Ved efterbehandling af søer skal der etableres en mindst 3 m bred lavtvandszone og en mindst 3 m bred banket/søbred zone. Der må ikke pålægges muld i en afstand af 10 m fra søen, dog med undtagelse af skråninger til graveområdets ydre afgrænsning, jf. figur 2.

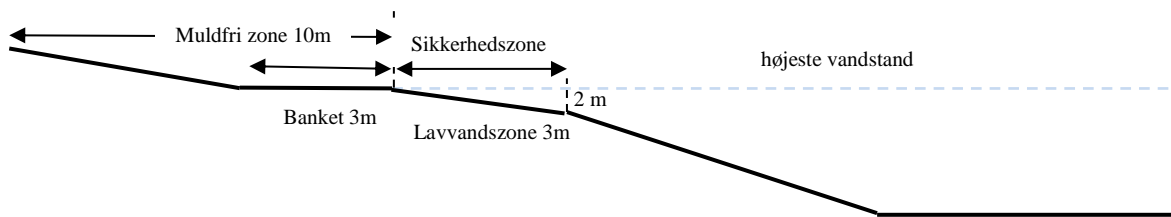

Figur 2 Principskitse for udformning af sø.

41. Der må ikke udsættes ænder, fisk eller lignende og der må ikke fodres i eller omkring søerne.
42. Arealerne kan anlægges med varierende og forholdsvis stejle skråningsflader, dog ikke stejlere end 1:1,5. Der kan enkelte steder efterlades lodrette, rå skræntpartier (geologiske profiler) efter aftale med Region Syddanmark.
43. Forinden større efterbehandlingsarbejder påbegyndes, skal Region Syddanmark underrettes herom, således at evt. tvivlsspørgsmål omkring efterbehandlingens udførelse kan afklares.
44. Fjernes eller beskadiges beplantning i skel skal en tilsvarende beplantning etableres som en del af efterbehandlingsarbejdet.
45. Såfremt tilladelsen inddrages i medfør af Råstoflovens § 24, indtræder efterbehandlingsforpligtigheden omgående.
46. I tilfælde af gravning på tilgrænsende ejendomme kan Region Syddanmark på et hvilket som helst tidspunkt, under som efter gravningens afslutning, forlange gennemgravning og efterbehandling af skelområdet, således at hele forekomsten udnyttes, og således at der ikke står en vold tilbage mellem ejendommene.
47. Når efterbehandlingen af indvindingsområdet er godkendt af Region Syddanmark, vil de tinglyste bestemmelser med undtagelse af vilkår 35, 41 og 46 blive aflyst og sikkerhedsstillelsen blive frigivet.

3. Generelle bestemmelser

Følgende gælder i øvrigt efter loven:

Tilladelsen kan tilbagekaldes af Region Syddanmark i tilfælde af grov eller gentagen overtrædelse af vilkår, eller efter lovgivningen i øvrigt.

Tilladelsen bortfalder, såfremt råstofindvindingen ikke er begyndt senest 3 år efter, at den er meddelt, eller ikke har været udnyttet i 3 på hinanden følgende år.

Vilkårene er bindende for ejere og indehavere af andre rettigheder over ejendommen uden hensyn til, hvornår retten er stiftet og uanset om der sker tinglysning.

Region Syddanmark kan på et senere tidspunkt fastsætte yderligere vilkår eller foretage ændringer af allerede stillede vilkår, såfremt dette måtte vise sig nødvendigt.

Findes der under indvindingen grave, gravpladser, bopladser, ruiner eller andre jordfaste fortidsminder, skal fundet straks anmeldes til Odense Bys Museer. Indvindingen skal standses i det omfang den berører fortidsmindet.

I tilfælde af at en virksomhed, som foretager indvinding, går konkurs eller i betalingsstandsning m.v., er såvel ejendommens ejer som den, der driver virksomheden, forpligtiget til straks at underrette Region Syddanmark.

Tilførsel af såvel forurenede som uforurenede jord til råstofgrave og tidligere råstofgrave er forbudt, jf. Jordforureningslovens § 52.

Der må i henhold til bekendtgørelse om jagttid for visse pattedyr og fugle ikke ødelægges reder og ynglesteder med æg og yngel og der forbydes indsamling af æg. Desuden fremgår det, at i perioden:

- februar – 31. juli må kolonirugende fugles, rovfugles og uglers redetræer, samt hule træer med spættehuller ikke fældes.
- april – 31. august må digesvalereder ikke ødelægges.

Resultater af råstofboringer eller prøveboringer i jorden skal indberettes til Danmarks og Grønlands Geologiske Undersøgelse inden 3 måneder efter udførelsen. Indberetningen skal ske på særlige skemaer, jf. råstoflovens § 28, stk. 1.

Der skal betales råstofafgift ved indvinding af naturbundne råstoffer, jf. lov nr. 1408 af 21. december 2005 om ændring af lov om afgift af affald og råstoffer.

Tilladelsen fritager ikke indehaveren af tilladelsen for ansvar over for tredjemand efter sædvanlige naboetlige regler.

Erstatningsansvar for eventuelle skader opstået som følge af indvindingen, påhviler vedkommende, der udnytter tilladelsen efter de almindelige erstatningsregler.

4. Sikkerhedsstillelse

Alex Andersen Ølund A/S skal stille en sikkerhed til sikring af efterbehandlingsarbejderne på matr. nr. 7c og 6t Gyngstrup By, Krogsbølle i Nordfyns Kommune på kr. 275.000 indekstal 175,03 (3. kvartal 2015)

Der planlægges efterbehandling til natur med sø og ekstensivt landbrug uden brug af gødning eller pesticider. Garantistillelsen er beregnet ud fra en forventning om ca. 1 ha sø og ca. 1 ha natur. Beløbets størrelse er fastlagt ud fra et estimat på en reetableringspris på 135.000 pr ha natur og 100.000 pr. ha sø. Desuden er der beregnet 40.000 til flytning af overjord og mulddepoter og anden oprydning.

Sikkerhedsstillelse skal være modtaget af Region Syddanmark, inden tilladelsen kan tages i brug.

Sikkerhedsstillelsens størrelse afhænger af at det aktuelle gravefelt ikke overstiger 2 ha og kan reguleres, når Region Syddanmark skønner dette nødvendigt af hensyn til ændringer i prisniveau, graveplan, efterbehandling eller lignende.

Sikkerhedsstillelsen skal årligt indeksreguleres pr. 1. april efter Danmarks Statistiks reguleringsindeks for jordarbejder. Sikkerhedsstillelsen reguleres efter foregående års indeks for 4. kvartal.

Sikkerhedsstillelsen skal være gældende indtil efterbehandlingsarbejdet er afsluttet og godkendt af Region Syddanmark, idet sikkerhedsstillelsen først da vil kunne frigives.

5. Tinglysning

Vilkårene er bindende for ejere og indehavere af andre rettigheder over ejendommen uden hensyn til, hvornår retten er stiftet og uanset om der sker tinglysning. Vilkårene om efterbehandling skal efter reglerne tinglyses på ejendommene, når klagefristen er udløbet. Tinglys-

ningen sker i medfør af Råstoflovens § 10, stk. 5 med Region Syddanmark som påtaleberettiget.

Indvinder skal efter loven betale tinglysningen. Når tinglysningen er sket, vil Region Syddanmark sende en regning for udlagt tinglysningsgebyr.

6. Tilsyn

Region Syddanmark er tilsynsmyndighed i forhold til, at vilkårene i tilladelsen overholdes. Tilsynsmyndigheden kan meddele påbud om, at et ulovligt forhold skal berigtiges inden for en nærmere fastsat frist. Tilsynsmyndigheden kan, såfremt et påbud ikke efterkommes indenfor den fastsatte frist, lade de påbudte foranstaltninger udføre for den ansvarliges regning.

7. Afgørelse om VVM-pligt

Region Syddanmark har gennemført en VVM-screening af det ansøgte. Det vurderes samlet, at en tilladelse til det ansøgte ikke kræver udarbejdelse af en VVM-redegørelse (Vurdering af Virkninger på Miljøet), da den ansøgte råstofindvinding ikke vurderes at give anledning til væsentlige ændringer af miljøpåvirkningen.

Der er i råstofindvindingstilladelsen stillet vilkår, der tager hensyn til de konkrete miljøpåvirkninger, som råstofindvindingen medfører.

Screeningen er ikke en tilladelse, men alene en afgørelse om at projektet ikke skal gennem en VVM-proces.

Lovgrundlaget

Afgørelsen om VVM-pligt er meddelt i henhold til VVM-bekendtgørelsen § 3, stk. 1

Screening er en administrativ proces, hvor projektet vurderes i forhold til en række faste kriterier, bl.a.

- projektets dimensioner,
- den miljømæssige sårbarhed af de geografiske områder, der kan blive berørt,
- påvirkningens omfang (geografisk og omfanget af personer, der berøres),
- påvirkningens varighed, hyppighed og reversibilitet,
- kumulative effekter.

Projektets dimensioner

Der er ansøgt om at grave på 2 ha og der forventes en årlig indvinding på 5.000 m³.

Den miljømæssige sårbarhed

Indvindingsområdet ligger udenfor OSD og netop udenfor indvindingsopland til Nordfyns Vandværk. Der findes ingen drikkevandsboringer eller brønde indenfor en radius af 300 m. Ingen beskyttede vandløb indenfor 600 m og ingen større § 3-beskyttede vådområder indenfor 1000 m.

2 km nordvest for det ansøgte areal ligger RAMSAR 16 området: "Kysten ved Nærå og Æbelø". Afstandene taget i betragtning vurderer Region Syddanmark det ikke sandsynligt at indvindingen vil påvirke den nærmeste sårbare natur.

Påvirkningens omfang

Det ansøgte graveområde er på 2 ha. Formålet med driftsvilkårene er at sænke eller fjerne gener ved råstofgravningen.

Støvgener afhjælpes ved at vande i tørre perioder. Støjkrav overholdes ved at stille specifikke støjvilkår i driftstiden.

Påvirkningens varighed, hyppighed og reversibilitet

Tilladelsen vil have en varighed af 10 år. Råstofindvinding er en irreversibel proces, og råstofferne kan derfor ikke indvindes igen. Arealet reetableres til natur efter endt indvinding af råstoffer.

Kumulative effekter

Arealet er beliggende i det mere end 300 ha store graveområde Krogsbølle udlagt i Region Syddanmarks Råstofplan 2008 og udvidet i Råstofplan 2012 til nuværende størrelse, jf. figur 3. Der er tilladelse til råstofindvinding på yderlig fire arealer inden for en radius af 2500 meter. De 5 grusgrave (inkl. denne) har samlet tilladelse til at indvinde 83.000 m³ råstoffer årligt. Der forventes ikke en øget trafikbelastning da grusgraven har været i drift de sidste 20 år og vil fortsætte uændret.

Regionen har på baggrund af det ovenstående vurderet, at de generelle miljøregler, samt de vilkår der er stillet for råstofindvindingen, er tilstrækkelige til at sikre miljøet i det aktuelle tilfælde.

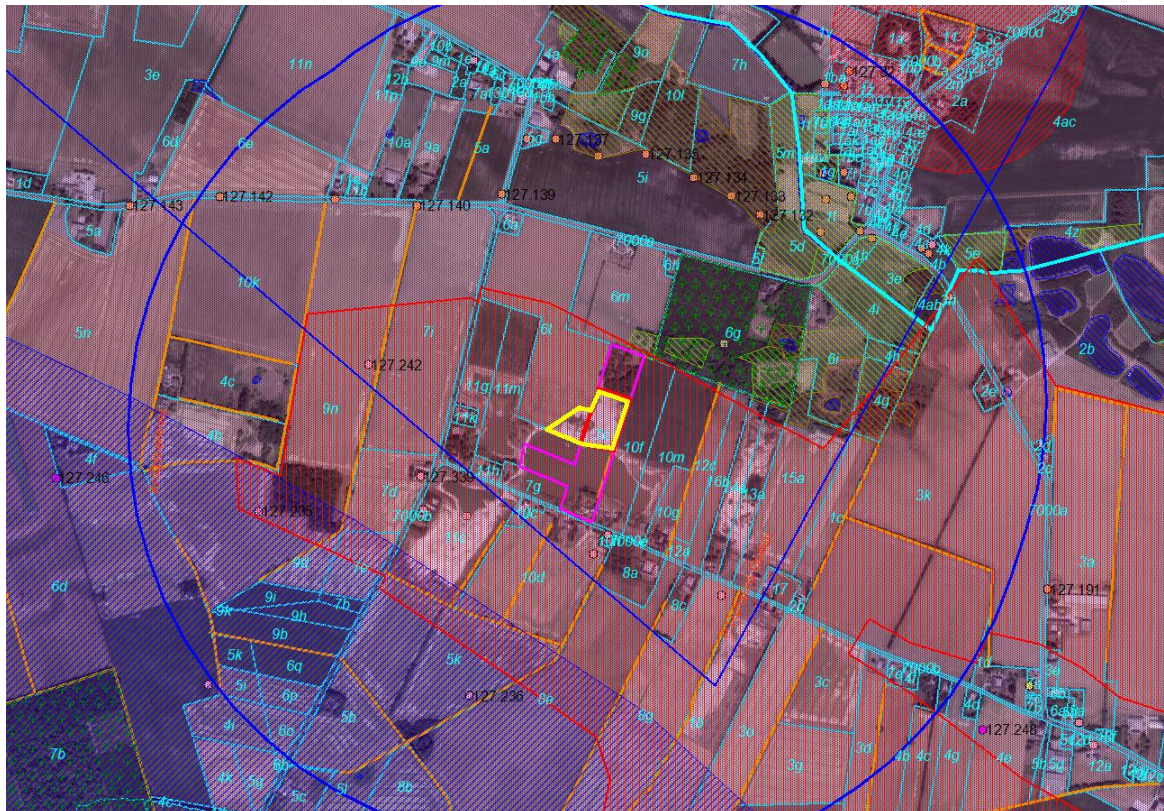

Figur 3. Ansøgt areal markeret med gult, blå cirkel med radius på 1 km. Udlagt graveområde skraveret rødt.

8. Ansøgningsprocessen

8.1 Ansøgning – udtalelser og tilladelser (stjernehøring)

Ansøgningsmaterialet har været sendt i høring til følgende:

- Nordfyn Kommune
- Odense Bys Museer
- Beldringe Lufthavn
- Naboer, jf. bilag 3.

Nordfyns Kommune bemærker:

Der er ansøgt om at indvinde 5.000 m³ råstoffer om året, hovedsageligt under grundvandsspejlet. Den tidligere tilladelse lød på 10.000 m³ råstoffer om året under grundvandsspejlet. Da indvindingsmængden bliver mindre, vurderer kommunen, at det er uproblematisk at forlænge tilladelsen.

Som regionen også skriver, er arealet beliggende i OD. I forhold til det nye beregnede indvindingsopland for Nordfyns Vandværk, så ligger arealet udenfor det. Der er ingen drikkevandsboringer og brønde indenfor en radius af 300 m.

Kommunen er indstillet på at forny vandindvindingstilladelsen efter Vandforsyningsloven § 26 med følgende vilkår:

- Der må maksimalt indvindes 5.000 m³ råstoffer pr. år under grundvandsspejlet. Der må endvidere ikke indvindes og/elle afledes vand til grusgravsøen.
- Skyllenvandet der ledes tilbage til grusgravsøen, må kun indeholde stoffer, der er naturligt forekommende i de opgravede materialer.
- Tilladelsen kan tilbagekaldes eller ændres uden erstatning, hvis de forudsætninger, som lå til grund for afgørelsen, viser sig urigtige eller ændres væsentligt.
- Arealerne må ikke, hverken midlertidigt eller varigt, anvendes til nogen form for oplagring og/eller henlæggelse af affald eller andre forurenende stoffer (losseplads). Der skal træffes foranstaltning til forhindring af aflæsning af affald og jordfyld.
- Oplagring af olie, benzin mv. (mineralolieprodukter) må ikke finde sted i råstofgraven.
- Materiellet skal holdes i teknisk god stand for at undgå spild af forurenende væsker.

Regionen skriver, at ansøger ønsker at efterbehandle den sydligste del til natur med sø, uden brug af gødning og pesticider. Den nordligste del forventes efterbehandlet til traditionel landbrugsjord.

For at beskytte grundvandet bør der stilles følgende vilkår om efterbehandling, som skal tinglyses:

- Arealet skal løbene efterbehandles til natur med søer og ekstensivt landbrug uden brug af gødning og pesticider, i overensstemmelse med efterbehandlingsplanen.

Odense Bys Museer bemærker:

Området er ikke længere interessant for os da muld og overjord er afrømmet på hele arealet.

Beldringe Lufthavn og naboer har ikke haft bemærkninger til ansøgningsmaterialet.

8.2 Besigtigelse af arealet

Region Syddanmark har besigtiget arealet den 8. september 2015. Arealet bar præg af aktivitet i form af sorteringsanlæg og depotbunker. Arealet afgrænses mod syd af en sø der er en følge af tidligere indvinding. Der er etableret adgangsvej via P Hansen Gyden. Der fragtes råstoffer til fra indvinders grusgrav beliggende syd for arealet på den anden side af P Hansen Gyden. Materialerne oparbejdes til ønskede sorteringer afhængig af efterspørgsel og sælges herfra. Arealet fremstod pænt og ryddeligt, uden andet materiel eller oplagring end det der anvendes til grusgravens aktiviteter.

Ifølge Mapinfo kort over arealet er der et jorddige mellem matr. nr. 7c og 10f. Dette dige er nævnt i de foregående tilladelser, og der står som et vilkår, at der skal holdes en afstand på 3 m til diget. Ansøger, som også er lodsejer af matr. nr. 7c, har ikke noget kendskab til at der er, eller har været, et jorddige. Under besigtigelsen sås ingen dige. Det antages at hvis der en gang har været et jorddige i skel er det skredet ud. Da der allerede er medtaget et vilkår om en afstand på 3 m til skel er vilkåret om 3 m graveafstand til diget ikke videreført fra tidligere tilladelse.

8.3 Partshøring

Region Syddanmark har på baggrund af indsamlede oplysninger efterfølgende udarbejdet et udkast til tilladelse. Udkastet har i medfør af Forvaltningslovens § 19, stk. 1. været i partshøring. Formålet med høringen er at regionen træffer den endelige afgørelse på et fuldt oplyst

grundlag. Høringen forløb i perioden 7. december - 4. januar 2016 og der er ikke indkommet høringsvar:

8.4 Høring af Nordfyn Kommune vedr. fastsættelse af efterbehandlingsvilkår

Region Syddanmarks udkast til tilladelsen har været i høring hos Nordfyn Kommune omkring fastsættelse af vilkår om efterbehandling i perioden 7. december - 4. januar 2016 i medfør af Råstoflovens § 10a. Kommunen har ikke bemærkninger.

9. Klagevejledning

Region Syddanmarks afgørelse efter råstofloven og planloven (for så vidt angår retlige spørgsmål) kan påklages til Natur og Miljøklagenævnet. Klageberettigede er adressaten for afgørelsen, en offentlig myndighed, enhver der i øvrigt har en væsentlig individuel interesse i afgørelsen, Danmarks Naturfredningsforening og lokale foreninger og organisationer, der har en væsentlig interesse i afgørelsen.

Hvis I ønsker at klage over denne afgørelse til Natur og Miljøklagenævnet skal der klages via Klageportalen, som I finder et link til på forsiden af www.nmkn.dk. Klageportalen ligger på www.virk.dk eller www.borger.dk. Der logges på www.virk.dk eller www.borger.dk, som man plejer, typisk med NEM-ID. Klagen sendes gennem Klageportalen til regionen, da vi har truffet afgørelsen. En klage er indgivet, når den er tilgængelig for myndigheden i Klageportalen. En klage koster kr. 500. Gebyret betales med betalingskort i Klageportalen. Gebyret tilbagebetales, hvis klager får helt eller delvis medhold i klagen.

En evt. klage skal være tilgængelig for Region Syddanmark i klageportalen senest den 4. februar 2016 kl. 23.59. Ansøger får besked, hvis der klages over afgørelsen.

Tilladelsen må ikke udnyttes, før klagefristen er udløbet.

Klage i henhold til råstofloven har opsættende virkning, medmindre klagemyndigheden bestemmer andet.

Hvis afgørelsen ønskes indbragt for domstolene, skal dette ske inden 6 måneder fra modtagelsen af dette brev.

Yderligere oplysninger kan fås ved henvendelse til Region Syddanmark, Miljø & Råstoffer, miljø-raastoffer@rsyd.dk gerne med henvisning til sagsnr. og titlen på tilladelsen.

Med Venlig hilsen

Gitte Gro
Geolog

10. Bilag

1. Oversigtskort
2. Grave- og efterbehandlingsplan
3. Sagsparter
4. Afgørelse om at § 52 ikke er relevant

10.1 Bilag 1 - Oversigtskort



Arealet set mod øst, stående på matr. nr. 6t henover 7c og med gravens østlige afgrænsning i form af skråning. Den 9. september 2015. Sorteringsanlæg er placeret umiddelbart til venstre for fotografen.

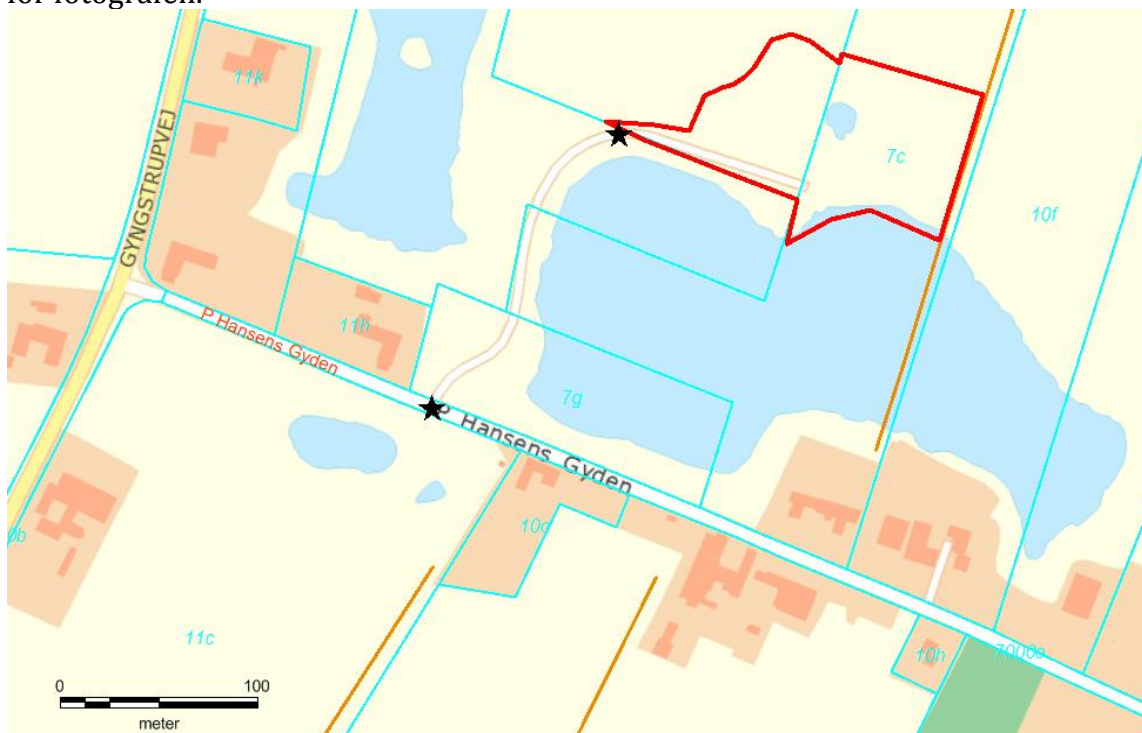

Arealets placering i området, stjerner angiver tilkørselsvejen.

10.2 Bilag 2 – Grave- og efterbehandlingsplan



Areal omfattet tilladelse til indvinding af råstoffer er markeret med rødt. Der efterbehandles til natur med sø og ekstensivt landbrugsjord uden brug af gødning og pesticider.

Bagerste del af matr. nr. 7c skal bruges til at harpe og deponere ren jord til videresalg og der vil i forbindelse med efterbehandling blive efterladt og grubbet et lag muldjord på arealet med en minimums afstand til søen på 10 m. Arealet er ikke en del af tilladelsen til at indvinde råstoffer.

Søbred skal af sikkerhedsmæssige hensyn efterbehandles med bredzone og lavtvandszone, jf. efterbehandlingsvilkår.

Søer dannet som følge af gravning under grundvandsspejlet i råstofgrave, er omfattet af Naturbeskyttelseslovens § 3 om beskyttet natur, når udgravningen er afsluttet. Det vil sige når efterbehandlingen er afsluttet og godkendt af Regionen.

Til fremme for biodiversiteten bør der på arealer der efterbehandles til sø/natur/ekstensivt landbrug:

- udlægges sten/blokke på en eller flere søbrinker til gavn for padder
- efterlades en eller flere bunker/varder af sten på sandede soleksponerede steder til gavn for markfirben
- efterlades store sten spredt på arealet.

Adgangsvejen skal efterfølgende ikke nedlægges da der er vejret herpå og den bruges ifm. landbrugsdrift.

10.3. Bilag 3 - Sagsparter

| | | | |
|-------------------------|-------------------------|------------------------|--------------|
| Nordfyns Kommune | Jakob Martin Pedersen | jmp@nordfynskommune.dk | |
| Indvinder og ejer af 7c | Alex Andersen Ølund A/S | tommy@alex-andersen.dk | |
| Lodsejer 6t | Kristian Rue Jørgensen | Pugholmvej 6 | 5450 Otterup |
| Museum | Odense Bys Museer | museum@odense.dk | |
| Lufthavn | Beldringe | jmm@hca-airport.dk | |
| Nabo | Per Kornbech Larsen | P Hansens Gyden 31 | 5450 Otterup |
| Nabo | Steen og Anni Pedersen | P Hansens Gyden 39 | 5450 Otterup |
| Nabo | Mogens S Lysholt | Gyngstrupvej 47 | 5450 Otterup |
| Nabo | Evald Bjørnskov | P Hansens Gyden 43 | 5450 Otterup |
| Nabo | Thomas Ryberg | P Hansens Gyden 48 | 5450 Otterup |

Den endelige tilladelse er desuden meddelt til:

- Skat myndighed@skat.dk
- Arbejdstilsynet at@at.dk
- Miljøstyrelsen mst@mst.dk
- Kulturarvsstyrelsen post@kulturstyrelsen.dk
- Natur og erhvervsstyrelsen tidl. Jordbrugskommissionen mail@naturerhverv.dk
- Naturstyrelsen, Haraldsgade 53, 2100 Kbh. Ø nst@nst.dk
- Naturstyrelsen Fyn Forstfuldmægtig Eigil Andersen eea@nst.dk
- Sundhedsstyrelsen, embedslægerne syd@sst.dk
- Danmarks Naturfredningsforening DN@dn.dk
- Danmarks Naturfredningsforenings lokalkomite middelfart@dn.dk
- Dansk Botanisk Forening dbotf@mail.tele.dk
- Dansk botanisk forening Fynkreds fugleroeveren@sol.dk eller toni.reese@get2net.dk
- Dansk Ornitologisk Forening natur@dof.dk
- DOF Lokalafd. Fyn Henrik Hansen kalckar@webspeed.dk eller henkh@odense.dk
- Friluftsrådet, Skandiagade 13, 2450 Kbh. SV, fr@friluftsradet.dk
- Friluftsrådet Lokalafdeling Kreds Fyn Nord madsen-larsen@dadlnet.dk
- Danmarks Sportsfiskerforbund post@sportsfiskerforbundet.dk

10.4. Bilag 4 – Afgørelse fra 2013



Alex Andersen Ølund A/S
Holkebjergvej 54
5250 Odense SV

Miljø og Råstoffer

Kontaktperson: Sune Riisom
Sune.riisom@rsyd.dk
Direkte tlf. 76 63 19 40

d. 28-08-2013
Journal nr. 12/24717

Afgørelse om, at "ansøgning om dispensation for tilførsel af ren jord til råstofgrave..." ikke længere er omfattet af §52

Regionen har d. 19. november 2012 modtaget ansøgning om modtagelse af ren jord til et "jordhotel" i råstofgraven på P. Hansen Gyden 35, 5450 Otterup, matr. 7c Gyngstrup By, Krogsbølle i Nordfyns Kommune.

D. 22. november 2012 har regionen anmodet ansøger om yderligere oplysninger til ansøgningen.

D. 23. november 2012 har ansøger fremsendt anmodede oplysninger til regionen.

D. 26. november anmoder regionen kommunen om oplysninger til behandling af ansøgningen.

D. 4. december 2012 kommer kommunen med svar på anmodede oplysninger.

Efter korrespondence mellem ansøger, kommunen og regionen p.g.a. usikkerhed om "jordhotel" er omfattet af §52 beslattes det i fællesskab i stedet, at kommunen udtager det ansøgte delareal af råstof tilladelsen, da det aldrig har været gravet og ej heller skal graves. Således vil det ikke længere være omfattet af §52 og ansøger skal så blot have kommunens tilladelse efter planloven.

D. 13. februar 2013 meddeler kommunen landzonetilladelse til jordhotel og udtager samtidig det ansøgte delareal af råstof tilladelsen.

D. 19. marts 2013 udløber klagefristen og tilladelsen er således endelig.

Regionen betragter hermed sagen som afsluttet, da det oprindeligt §52-ansøgte areal ikke længere er omfattet af råstof tilladelsen.

Med venlig hilsen

Sune Riisom
geolog

Kopi:
Nordfyns Kommune: teknisk@nordfynskommune.dk