

Freiberg Grusgrave A/S
Ndr. Landevej 24B
6270 Tønder
CVR-nr. 21 49 40 70

Klima og Ressourcer
Kontaktperson: Tine B. Schrøder
E-mail: tbs@rsyd.dk
Direkte tlf.: 24 60 30 12
KS: JTV
Dato: 18. juni 2020
Sagsnr.: 19/12697
Skabelonversion: 7

Tillæg til

TILLADELSE TIL ERHVERVSMÆSSIG RÅSTOFINDVINDING AF SAND, STEN OG GRUS GÆLDENDE TIL DEN 31. DECEMBER 2024 PÅ MATR.NR. 276, 523 OG 278 UGE EJERLAV, UGE I AABENRAA KOMMUNE

Tillægget vedrører gravning af sand, grus og sten gældende til den 31. december 2024 på matr.nr. 474 Uge Ejerlav, Uge i Aabenraa Kommune.



INDHOLDSFORTEGNELSE

1	Afgørelse.....	2
1.1	Tillæg til tilladelse til erhvervmæssig råstofindvinding	2
1.2	Før tillægget tages i brug.....	3
1.3	Ejerforhold.....	3
2	Sagens baggrund	4
2.1	Ansøgningens indhold	4
2.2	Beskrivelse	4
3	Vilkår.....	6
3.1	Omfang	6
3.2	Drift.....	6
3.3	Adgangsforhold og afstande.....	7
3.4	Efterbehandling m.m.....	8
4	Generelle bestemmelser	8
5	Sikkerhedsstillelse	10
6	Ansøgningsprocessen	11
6.1	Myndighedshøring.....	11
6.2	miljøvurderingsloven.....	14
6.3	Partshøring	14
7	Regionens vurdering af sagen	15
7.1	Lovgrundlag	15
7.2	Gennemgang af hensyn og vurderinger	16
8	Klagevejledning og underretning	21
8.1	Klagevejledning.....	21
8.2	Underretning om afgørelsen	22
9	Bilag	23

1 AFGØRELSE

Forud for meddelelse af denne tillæg til tilladelse har Region Syddanmark vurderet, hvilke vilkår, der skal fastsættes, samt foretaget en hensynsafvejning i henhold til råstoflovens § 3. Der redegøres i afsnit 7 nærmere for afvejningen af hensyn samt vurderingen af hvilke vilkår, indvindingen kræver.

Afgørelsen er truffet på baggrund af:

- råstofloven
- miljøvurderingsloven
- Region Syddanmarks Råstofplan 2016
- habitatbekendtgørelsen (bekendtgørelse nr. 1595 af 6. december 2018 om udpegning og administration af internationale naturbeskyttelsesområder samt beskyttelse af visse arter)
- habitatdirektivet (direktiv 92/43/EØF af 21. maj 1992 om bevaring af naturtyper samt vilde dyr og planter) og
- hørings svar fra Aabenraa Kommune. Museum Sønderjylland samt Vejdirektoratet
- vejledning fra Miljøstyrelsen nr. 5/1984, "Ekstern støj fra virksomheder"

Øvrigt lovstof, som der henvises til i teksten:

- affalds- og råstofafgiftsloven
- forvaltningsloven

1.1 Tillæg til tilladelse til erhvervsmæssig råstofindvinding

Region Syddanmark meddeler hermed tillæg til tilladelse til indvinding på matr.nr. 474 Uge Ejerlav, Uge på 1,7 ha af matr.nr. 474 Uge Ejerlav, Uge i Aabenraa Kommune. Se oversigt over området på figur 1 herunder.

Tillægget til tilladelsen meddeles i medfør af råstoflovens § 7, stk. 1. Tilladelsen er betinget af vilkårene, som er stillet i medfør af råstoflovens § 10 og tilhørende forudsætninger.

Vilkårene er også bindende for ejere og indehavere af andre rettigheder over ejendommen uden hensyn til, hvornår retten er stiftet og uanset om der er sket tinglysning.

Såfremt hele ressourcen ikke er indvundet ved tillæggets udløb, kan der ansøges om en ny tilladelse eller der kan ansøges om tilladelse til udvidelse eller ændring af indvindingsområdet.

Tillægget til råstof tilladelsen kan tilbagekaldes af råstofmyndigheden i tilfælde af grov eller gentagen overtrædelse af vilkårene, jf. råstoflovens § 11.

Tillægget bortfalder jf. § 10, stk. 7, hvis den ikke er udnyttet inden 3 år efter meddelelsen eller ikke har været udnyttet i tre på hinanden følgende år.

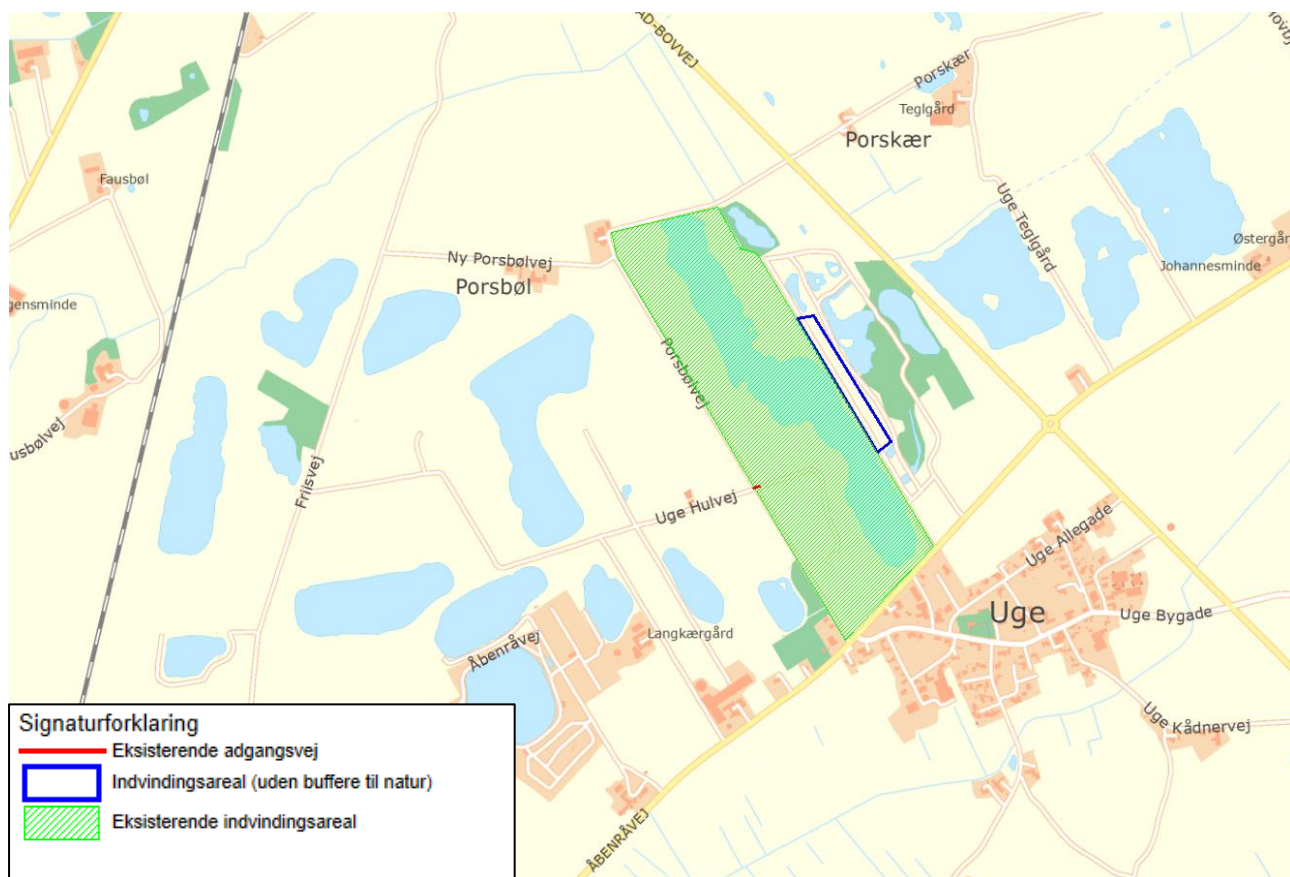

Figur 1. Oversigt over området med adgangsvej indtegnet.

1.2 Før tillægget tages i brug

Region Syddanmark skal give accept til at indvindingen påbegyndes herunder arbejdet med at afrømme overjord. Følgende forudsætninger skal være opfyldt:

- Klagefristen skal være udløbet. Evt. klager over tillægget har som udgangspunkt opsættende virkning. Derfor skal klagefristen være udløbet før regionen kan give accept til indvinding.
- Afsættelse af indvindingsarealet jf. vilkår 41 og 45.
- Øvrige tilladelser og/eller dispensationer i forbindelse med råstofindvindingen, som ikke er nævnt i denne tilladelse, skal indhentes separat.

1.3 Ejerforhold

Ifølge tingbogen står Jep Jepsen, Uge Vesterballe 14, 6360 Tinglev som ejer af matr.nr. 474 Uge Ejerlav, Uge i Aabenraa Kommune. Ejer har givet samtykke ved underskrift på ansøgningen.

2 SAGENS BAGGRUND

2.1 Ansøgningens indhold

- Freiberg Grusgrave A/S har ansøgt om tilladelse til indvinding af en restforekomst (efter tidligere delvis gennemgravning af matriklen med tilbagelægning af sand) på 1,7 ha af matr.nr. 474 Uge Ejerlav, Uge ejet af Jep Jepsen. Råstofferne, der graves, kan indeholdes i den allerede tilladte mængde på naboarealerne (jf. *Tilladelse til erhvervsmæssig indvinding af sand, sten og grus gældende til den 31. december 2024 på matr.nr. 276, 523 og 278 Uge Ejerlav, Uge i Aabenraa Kommune*). Den tilladte mængde er på 150.000 m³ sand, grus og sten, heraf 100.000 m³ under grundvandsspejl.
- Der forventes at indvinde til ca. 28 meter under terræn og 24 meter under grundvandsspejlet.
- Indvindingen forventes påbegyndt snarest muligt.
- Driftstiderne vil være som i hovedtilladelsen: 07 – 17 for gravemaskiner, transport- og oparbejdningsanlæg og 06 – 18 for udlevering og læsning. Ralsuger (nuværende) må anvendes i andre tidsrum.
- Råstofferne påtænkes anvendt til sand og stabilgrus til byggepladser og vejanlæg, herunder helt lokal afsætning, samt grus og skærver til beton- og asfaltindustrien.
- Til indvindingen anvendes følgende maskiner: 1. stk. ralsuger. Afvander, tørsorteringsanlæg og læssemaskine anvendes ikke på selve arealet, idet de opsugede materialer oppumpes, afvandes, transporteres og sorteres på den vestlige side af søen hhv. på oparbejdningspladsen vest for. Der forventes ikke forbrug af olie og diesel udover hvad allerede beskrevet i hovedtilladelsen.
- Der foregår ikke vask eller vådsortering på det ansøgte areal. Det indvundne materiale transporteres til oplagspladsen, som beskrevet i gældende råstoftilladelse.
- Der genereres ikke affald udover allerede tilladt, idet indvindingsmængderne er som beskrevet i gældende tilladelse.
- Adgangen til råstofgraven sker ad eksisterende adgangsvej til Porsbølvej (se figur 1).

2.2 Beskrivelse

Der er ansøgt om tilladelse til råstofindvinding af sand, grus og sten på matr. nr. 474 Uge Ejerlav, Uge i Aabenraa Kommune. Det ansøgte areal er på 1,7 ha. Der er tidligere blevet gravet råstoffer på arealet, og der ansøges nu om at udnytte en restforekomst.

Ejer af arealet er ligeledes interesseret i at få foretaget indvindingen i skel for at skabe en bedre landskabelig overgang mellem matr.nr. 474 og den eksisterende grusgrav.

Arealet er beliggende udenfor udlagte graveområder i regionens Råstofplan 2016. Der er ikke fundet nogen konflikter på arealet, men der er registreret to moseområder forholdsvist tæt på arealet, ligesom der er naturbeskyttede søer (tidligere gravesøer) tæt på.

Det ansøgte ligger umiddelbart op til matriklerne 276, 523, 535 og 578 Uge Ejerlav, Uge, hvor der er meddelt tilladelse til råstofgravning den 12. juni 2015 (regionens sagsnr. 14/27760), og denne tilladelse er gældende til den 31. december 2024. Indvindingen på matr.nr. 474 Uge Ejerlav, Uge vil foregå som en videregravning af dette område.

Der forventes indvundet 150.000 m³, heraf 100.000 m³ under grundvandsspejl totalt i sammenhæng med indvindingen på matriklerne 276, 523, 535 og 578 Uge Ejerlav, Uge, hvilket svarer til de allerede tilladte indvindingsmængder.

Mængderne forventes altså indeholdt i den mængde, der i forvejen er meddelt tilladelse til på nabomatriklerne ligesom indvindingen forventes afsluttet i 2024 samtidigt med udløb af den eksisterende tilladelse på naboarealerne.

Der vil blive gravet til ca. 28 meter under terræn, herunder en større del under grundvandsspejl, idet terrænkoten er angivet til 30 meter med grundvandsspejlet beliggende i kote 29.

Der vil udelukkende blive anvendt suger til indvindingen. Sugeren er eldrevet. Generator til spulemotor/-pumpe (jet) på sugeren er placeret i en vogn på oplagspladsen. Materialerne transporteres direkte fra indvindingsstedet via rør fra sugeren til oplagspladsen i eksisterende råstofgrav.

Der efterbehandles til søoverflade idet den nuværende gravesø forlænges og Aabenraa Kommune er indforstået med en dyb sø på arealet idet der maksimalt graves/suges til ca. 24 meter under grundvandsspejl.

Der opsættes en støjvold langs den sydlige afgrænsning under indvindingen.

Arealet er beliggende udenfor OSD og indvindingsopland og den eksisterende adgangsvej ønskes benyttet. I området er flere tidligere gravesøer, som nu er omfattet af beskyttelse efter naturbeskyttelseslovens § 3 ligesom der er flere beskyttede moseområder.

Det ansøgte areal fremgår af oversigtskortet på bilag 1.

Råstofforekomsten er veldokumenteret og ansøger oplyser, at råstofferne tænkes anvendt dels til lokale og regionale bygge- og anlægsprojekter, dels til beton- og asfaltindustrien.

3 VILKÅR

I dette afsnit fremgår vilkårene, der er tilknyttet tilladelsen. Vilkårene er som udgangspunkt stillet med hjemmel i råstofloven. Det fremgår, hvis de er stillet efter anden lovgivning.

3.1 Omfang

40. Tillægget er gældende til udløbet af hovedtilladelsen (*Tilladelse til erhvervmæssig indvinding af sand, sten og grus gældende til den 31. december 2024*), hvorefter tillægget udløber samtidigt med hovedtilladelsen. Såfremt indvindingen ikke er færdig, kan der søges om en ny tilladelse.
41. Indvindingen må (udover på det allerede tilladte område) ske idenfor det på figur 1 indtegnede område, der udgør ca. 1,7 ha, og indvindingen skal ske på de vilkår, der fremgår af *Tilladelse til erhvervmæssig indvinding af sand, sten og grus gældende til den 31. december 2024* samt de vilkår, der fremgår af dette tillæg. Der skal opsættes afmærkning af indvindingsarealet inden indvinding påbegyndes – se også vilkår 45 om buffer til natur.
42. Råstofindvindingen skal tilrettelægges og udføres i overensstemmelse med graveplanen, jf. bilag 2. Eventuelle ændringer i graveplanen skal godkendes skriftligt af Region Syddanmark.

Der skal ske fuldstændig skelgennemgravning til matr.nr. 578 Uge Ejerlav, Uge inden for det tilladte område.

3.2 Drift

43. Der skal etableres en 5 meter høj støjvold langs sydsiden af graveområdet på matr.nr. 474 Uge Ejerlav, Uge for at sikre at støjkravene er overholdt jf. bilag 1. Volden skal udføres efter principskitsen

herunder:

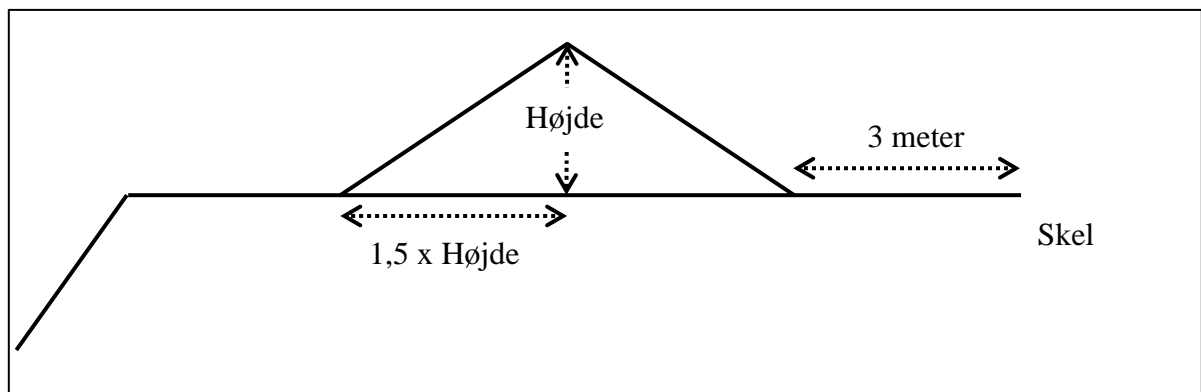

Figur 2. Principskitse for etablering af en støjvold med hældning 1:1,5.

Støjvoldens hældning må ikke udgøre en risiko for nedskridning og skal blive liggende i hele indvindingsperioden medmindre der foreligger skriftlig accept fra Region Syddanmark og må ikke efter indvindingens afslutning nedtages uden skriftlig accept fra Region Syddanmark.

3.3 Adgangsforhold og afstande

44. Adgang til råstofgraven skal være via eksisterende adgangsvej til Porsbølvej, se figur 1. Det er ikke tilladt at anvende andre adgangsveje uden tilladelse fra Vejdirektoratet.
45. Der må ikke graves nærmere end 20 meter til beskyttede naturområder (§ 3-områder jf. figur 3 herunder). Grænserne skal afsættes med pæle inden start på indvinding.



Figur 3. Buffer til naturområder.

3.4 Efterbehandling m.m.

Efterbehandlingsplanen er udarbejdet i overensstemmelse med Aabenraa Kommunes høringssvar og eksisterende tilladelse.

46. Efter endt gravning skal der efterbehandles til søoverflade efter efterbehandlingsplanen, jf. bilag 3. Alle ændringer i efterbehandlingsplanen skal godkendes skriftligt af Region Syddanmark. Der skal ske en løbende efterbehandling af de indvundne områder i samme takt som indvindingen skrider frem.

4 GENERELLE BESTEMMELSER

Følgende gælder i øvrigt efter råstofloven og efter andre love og bestemmelser:

Tilsyn

Region Syddanmark er tilsynsmyndighed og fører tilsyn med at vilkår meddelt i medfør af råstofloven overholdes jf. råstoflovens § 31, stk. 1. Tilsynsmyndigheden kan meddele påbud om, at et ulovligt forhold skal lovliggøres inden for en nærmere fastsat frist, jf. råstoflovens § 31, stk. 3. Tilsynsmyndigheden kan, såfremt

et påbud ikke efterkommes indenfor den fastsatte frist, lade de påbudte foranstaltninger udføre for den ansvarliges regning.

Tinglysning af efterbehandlingsvilkår

Når afgørelsen er endelig og klagefristen er udløbet, tinglyser Region Syddanmark vilkårene for efterbehandling på ejendommen.

Vilkårene er bindende for ejere og indehavere af andre rettigheder over ejendommen uden hensyn til, hvornår retten er stiftet og uanset om der sker tinglysning. Tinglysningen sker i medfør af råstoflovens § 10, stk. 6 med Region Syddanmark som påtaleberettiget.

Indvinder skal efter loven betale tinglysningsgebyret. Når tinglysningen er sket, sender regionen en regning for udlagt tinglysningsgebyr.

Når efterbehandlingen af indvindingsområdet er godkendt af Region Syddanmark, vil de tinglyste vilkår blive afløst og sikkerhedsstillelsen blive frigivet.

Arkæologi

Findes der under indvindingen grave, gravpladser, bopladser, ruiner eller andre jordfaste fortidsminder, skal fundet straks anmeldes til Sønderjyllands Museum. Danefæ og danekræ tilhører staten. Danefæ skal afleveres til Sønderjyllands Museum og danekræ til et af statens naturhistoriske museer. Indvindingen skal standses i det omfang den berører fortidsmindet.

Råstofafgift

Der skal betales råstofafgift ved indvinding af naturbundne råstoffer, jf. affalds- og råstofafgiftsloven.

Underretning ved konkurs, overdragelse af rettigheder mv.

I tilfælde af indvindingsvirksomhedens konkurs, betalingsstandsning m.v., er såvel ejendommens ejer, som den, der driver indvindingsvirksomheden, forpligtet til straks at underrette Region Syddanmark.

Ønsker man at overdrage indvindingstilladelsen til en anden, skal dette i god tid forinden anmeldes til Region Syddanmark, vedlagt en af den nye indvinder underskrevet erklæring, der fastslår, at man er bekendt med alle tilladelser, vilkår, aftaler mv. og er indforstået med at man overtager alle forpligtigelser.

Der skal stilles sikkerhed fra den nye indvinder, og Region Syddanmark kan kræve en ny grave-/efterbehandlingsplan udarbejdet og indsendt til godkendelse.

Indberetning af indvunden mængde

Der skal hvert år gives oplysninger til Region Syddanmark om arten og mængden af de råstoffer, der indvindes i råstofgraven, samt om anvendelsen heraf. Indberetningen skal ske via den digitale løsning, som regionen udsender årlig information om til alle indvindere. Region Syddanmark videresender indberetningen til Danmarks Statistik.

Indberetning til GEUS

Resultater af evt. udførte råstofboringer, prøveboringer i jorden samt geofysiske undersøgelser mv. skal indberettes til GEUS inden tre måneder efter udførelsen. Indberetningen skal ske på særlige skemaer, jf. råstoflovens § 28, stk. 1.

Tilførsel af jord

Tilførsel af såvel forurenede som u-forurenede jord til råstofgrave og tidligere råstofgrave er forbudt jf. jordforureningslovens § 52. Der kan søges dispensation.

Forsyningsledninger

Før gravning påbegyndes, har indvinder pligt til at indhente oplysninger om ledningsføringer på arealet i Ledningsejerregisteret (LER).

5 SIKKERHEDSSTILLELSE

Der skal jf. vilkår 28 i hovedtilladelsen stilles en sikkerhed til sikring af efterbehandlingsarbejderne, således også nu for matr. nr. 474 i Aabenraa Kommune. Det er vurderet og ansøger har tilsluttet sig, at den allerede etablerede sikkerhed for 20 ha er tilstrækkelig til at dække gravningen på matr.nr. 474. **Der skal dog opnås tilslutning fra banken i form af en vedhæftet skrivelse eller lignende, der tilkendegiver at garantien kan tages i anvendelse på den nye matrikel.**

Der skal således fremsendes et **tillæg til sikkerhedsstillelsen** til Region Syddanmark, inden tilladelsen kan tages i brug.

Sikkerhedsstillelsens størrelse afhænger af, at det aktuelle gravefelt ikke samlet overstiger 20 ha og kan reguleres, når Region Syddanmark skønner dette nødvendigt af hensyn til ændringer i prisniveau, graveplan, efterbehandling eller lignende.

Sikkerhedsstillelsen skal være gældende indtil efterbehandlingsarbejdet er afsluttet og godkendt af Region Syddanmark, idet sikkerhedsstillelsen først da vil kunne frigives.

6 ANSØGNINGSPROCESSEN

Afsnit 6.1 beskriver forløbet omkring myndighedshøringen og de indkomne høringssvar samt regionens bemærkninger til disse. Under afsnit 6.3 beskrives forløbet omkring partshøringen, de indkomne høringssvar og regionens bemærkninger til disse.

6.1 Myndighedshøring

Ansøgningsmaterialet har i perioden 25. april 2019 til 23. maj 2019 været sendt i myndighedshøring jf. råstoflovens § 8 med henblik på samordning med andre myndigheder for at klarlægge, om en råstoftilladelse på arealet kræver øvrige tilladelser, dispensationer og lignende. Materialet har været sendt til følgende myndigheder:

- Aabenraa Kommune
- Vejdirektoratet
- Museum Sønderjylland

Der indkom følgende høringssvar:

Hvem	Bemærkninger	Region Syddanmarks bemærkninger
Aabenraa Kommune	<p>Samme område blev behandlet i sag 15/36115. Svar fra den gang er vedhæftet, idet naturgruppen tænker, at forholdene ikke har ændret sig væsentligt siden da. Der er også screenet for Natura 2000 områder, fredninger og arter med særlig beskyttelse, og heller ikke her er der nogle kommentarer. Det eneste forhold, natur kan få øje på, er, at området ligger inden for udpegningerne Naturbeskyttelsesområder og områder med særlige økologiske forbindelser hhv. potentielle økologiske forbindelser. Eftersom der allerede er omfattende råstofindvinding i umiddelbar nærhed af det nye område, og området efter endt indvinding efterbehandles til søoverflade, er naturs vurdering, at projektet ikke er i strid med udpegningerne.</p> <p><u>Vedhæftet svar fra 2015:</u> Vores vurdering er, at der godt kan gives lov til at indvinde råstoffer indenfor den røde markering på matr. nr. 474. Dog sætter kommunen nogle vilkår i forhold til naturbeskyttelse, efterbehandling, drikkevand m.m.:</p> <p>Vilkår: Der skal holdes en afstand på mindst 20 meter fra graveområdet til beskyttede naturarealer (søer og moser i dette tilfælde).</p>	<p>Der stilles vilkår om 20 meters graveafstand til søen.</p>

	<p>Arealet ligger indenfor indvindingsopland til Tinglev Ny Vandværk og indenfor BNBO (boringsnært beskyttelsesområde), samtidig med at det ligger i område med drikkevandsinteresse. Jf. Kommuneplanen 2009 for Aabenraa Kommune skal tidligere råstofgrave i de nævnte områder efterbehandles til ekstensivt landbrugsdrift, miljøvenligt jordbrug eller skovplantning, uden sprøjtning og gødskning. Der kan også efterbehandles til rekreative og naturmæssige formål.</p> <p>Vilkår: Der skal efterbehandles til én eller flere af de ovenfor nævnte formål. Kommunen ser gerne, at det bliver til rekreative og naturmæssige formål. I den forbindelse skal den afskrabede muld ikke køres ud på arealet igen ved efterbehandling.</p> <p>Vilkår: Efterbehandles der til sø, skal søen være lavvandet (maksimalt 2 m dyb, lavere ud mod bredden) og have flade brinker (ikke stejlere end 1:3).</p> <p>Grusgravningen på matr. 474, Uge Ejerlav, Uge kan medføre, at området bliver kategoriseret som kategori 2 eller 3 natur efter husdyrlovgivningen. Det kan begrænse udvidelse af husdyrbrug, fordi der til kategori 2 natur tillades maks. 1 kg N/år i totalemission fra husdyrbruget og til kategori 3 natur må der maks. ske en meremission på 1 kg N/år fra husdyrbruget. I denne sag er det område, der søges om grusgravning til, omringet af grusgravssøer, så det vurderes, at der ikke er husdyrbrug, der kommer til at ligge nærmere potentielt kategorinatur. Der er andre grusgravssøer, der begrænser husdyrbrugene mere, end den aktuelle.</p>	<p><u>Ang. kravet fra 2015 om lavvandet gravesø:</u></p> <p>Der er i 2015 givet tilladelse til den gravesø, der nu ønskes videregravet. I denne tilladelse er ikke krav om 2 meters dybde. Der er ikke opnået dispensation efter jordforureningslovens § 52 til tilførsel af jord, og der er i 2015 givet afslag på ansøgning om tilførsel af jord på matr.nr. 578 ved siden af. Det vurderes, at en lavvandet sø vil gøre, at restressourcen ikke udnyttes fuldt ud, og at en dyb sø ikke skaber væsentlige naturmæssige eller miljømæssige eller andre miljøindvirkninger, hvorfor der kan tillades efterbehandling til dyb sø.</p> <p>Regionen har <u>efterfølgende</u> kontaktet Aabenraa Kommune om dette forhold, og de er indforståede med en dyb sø og har svaret:</p> <p>”...lavvandede søer er godt for bl.a. padder og insekter, idet der her er mindre risiko for, at ynglen ædes af fisk eller ænder. Det er i denne henseende ikke rigtig nogen gevinst blot at have lavvandede partier, fordi fisk og ænder alligevel vil finde søen attraktiv og få adgang til padderne mv, også på ret lavt vand. Jeg har dog ikke kendskab til, at der er fundet padder i nærheden af graveområdet, som der skal tages hensyn til, så jeg</p>
--	---	---

		mener godt, at vi kan forsvare "almindelig dybde med almindelig brinkhældning". Hvis man vil gøre noget godt for padder og smådyr/insekter, kan man evt. foretage et "tudseskraab"; en fordybning på max. 1-1,5 m dybde, som ligger tæt på men ikke i direkte tilknytning til selve søen."
Vejdirektoratet	<p>"Vejdirektoratet har bemærket, at de eksisterende adgangsveje ønskes benyttet i forbindelse med udnyttelsen af tilladelsen. Dertil skal Vejdirektoratet bemærke, at de eksisterende markadgange til statsvej 318 Torp-Tinglev (Aabenraavej) ikke kan benyttes i forbindelse med råstofindvindingen uden at der ligger en tilladelse fra Vejdirektoratet efter vejlovens § 50 stk. 2.</p> <p>Vejdirektoratet antager og forudsætter derfor, at der i den konkrete sag kun vil være kørsel med råstoffer fra området via kommunevejen Porsbølvej."</p>	Der er stillet et vilkår (vilkår 44) om dette.
Museum Sønderjylland	<p><u>Arkæologisk udtalelse vedr. erhvervsmæssig råstofindvinding på del af matr. 474 Uge ejerlav, Uge, Aabenraa Kommune (Region Sydd. – journalnr. 19/12697).</u> Arkæologisk udtalelse i henhold til Museumslovens § 25: Museum Sønderjylland - Arkæologi Haderslev har modtaget høringsmateriale vedr. ovennævnte indvindingsprojekt og har foretaget arkivalsk kontrol og arkæologisk vurdering af indvindingsområdet. Projektområdet ligger nord for Uge og udgør i alt ca. 1,7 ha. Der er ikke registreret fortidsminder inden for det aktuelle område, der desuden er destrueret i forbindelse med tidligere råstofindvinding. På baggrund af ovenstående vurderer Museet, at risikoen for at støde på arkæologiske fortidsminder under jordarbejde er minimal, og mener, at en arkæologisk forundersøgelse ikke er nødvendig. Bygherre skal dog være opmærksom på, at hvis der under anlægsarbejdet alligevel påtræffes jordfaste fortidsminder eller andre kulturhistoriske anlæg, skal anlægsarbejdet (jf. museumslovens § 27, lov nr. 473 af 7. juli 2001) omgående indstilles i det omfang, det berører fortidsminder, og Museum Sønderjylland - Arkæologi Hader-</p>	Dette er taget til efterretning.

	slev adviseres. Det kan endvidere oplyses, at byg- herre i givet fald ikke skal udrede udgif- terne til en eventuel arkæologisk undersøgelse.	
--	---	--

6.2 miljøvurderingsloven

Screeningsafgørelsen

Projektet er opført på miljøvurderingslovens bilag 2, hvilket betyder at Region Syddanmark har foretaget en screening af projektet efter kapitel 8 i miljøvurderingsloven.

Region Syddanmark har på baggrund af den gennemførte screening vurderet, at projektet ikke antages at kunne få væsentlig indvirkning på miljøet, jf. lovens § 16. Der er derfor ikke krav om en miljøvurdering, og der skal derfor ikke udarbejdes en miljøkonsekvensrapport i forbindelse med ansøgningen om tilladelse til erhvervsmæssig indvinding af råstoffer på det ansøgte areal.

Region Syddanmarks screeningsafgørelse inkl. vurdering fremgår af bilag 4.

Screeningsafgørelsen har været i høring ved berørte parter i perioden 3. marts 2020 til den 31. marts 2020. Der indkom høringssvar fra Aabenraa Kommune, som bl.a. vedholdt ønsket om 20 meter til § 3-søen og accept af, at der ikke kommer en lavvandet gravesø, og fra Museum Sønderjylland, som ikke havde bemærkninger.

Afgørelsen om at der ikke er pligt til at udarbejde en miljøkonsekvensrapport (tidl. VVM-redegørelse) er meddelt den 17. april 2020 i henhold til miljøvurderingslovens § 21 med udløb af klagefristen den 15. maj 2020.

Råstofindvindingstilladelsen med de stillede vilkår sikrer, at der ikke er nogen væsentlig miljøpåvirkning forbundet med indvindingen.

6.3 Partshøring

Region Syddanmark har foretaget en partshøring i medfør af forvaltningslovens § 19, stk. 1. I forbindelse med partshøringen har Region Syddanmarks udkast til tilladelse samtidigt været i høring hos Aabenraa Kommune om fastsættelse af vilkår om efterbehandling i medfør af råstoflovens § 10a.

Der er følgende myndigheder og parter i denne sag:

Parter	Vedrørende	Kontaktadresse
Jep Jepsen (lodsejer)	Ejer matr.nr. 474 Uge Ejerlav, Uge samt 578 Uge Ejerlav, Uge (skelgennemgravning) Uge Vesterballe 14	
Freiberg Grusgrave A/S CVR:: 21 49 40 70	Ansøger	sj@freiberg.as (samt pr. digital post til virksomheden)
Myndigheder		
Aabenraa Kommune	Berørt myndighed	lha@aabenraa.dk, industri@aabenraa.dk
Vejdirektoratet	Berørt myndighed	vd@vd.dk
Museum Sønderjylland	Berørt myndighed	planer@museum-sonderjylland.dk

Høringen er sendt til myndigheder og parter. Høringen forløb i perioden 20. april 2020 til 18. maj 2020 og der indkom følgende høringssvar:

Hvem	Bemærkninger	Region Syddanmarks bemærkninger
Freiberg Grusgrave A/S	Ingen bemærkninger	-
Aabenraa Kommune	Ingen bemærkninger	-
Aabenraa Kommune vedr. efterbehandling (§ 10a)	Ingen bemærkninger	-

7 REGIONENS VURDERING AF SAGEN

7.1 Lovgrundlag

En råstoftilladelse skal jf. råstoflovens § 10, stk. 1 indeholde vilkår om virksomhedens drift og om efterbehandling af arealet med henblik på at begrænse miljømæssige gener og forebygge forurening af grundvandet og jorden.

Tilladelsen kan jf. råstoflovens § 10, stk. 2 indeholde vilkår om at råstofferne skal oparbejdes bedst muligt i forhold til deres kvalitet eller skal anvendes til bestemte formål. Jf. råstoflovens § 10, stk. 3 kan regionsrådet fastsætte yderligere vilkår for at varetage de hensyn, der er nævnt i lovens § 3.

7.2 Gennemgang af hensyn og vurderinger

Habitatbekendtgørelsen

Før der meddeles tilladelse efter råstofloven, skal der ifølge habitatbekendtgørelsens § 6, stk. 1 foretages en vurdering af, om det ansøgte i sig selv, eller i forbindelse med andre planer og projekter, kan påvirke et Natura 2000-område væsentligt. I så fald skal der foretages en nærmere konsekvensvurdering af projektets virkninger på Natura 2000-området under hensyn til bevaringsmålsætningen for det pågældende område. Viser vurderingen, at projektet vil skade det internationale naturbeskyttelsesområde, kan der ikke meddeles dispensation til det ansøgte.

Der kan endvidere ikke meddeles tilladelse efter råstofloven, hvis det ansøgte kan beskadige eller ødelægge yngle- eller rasteområder i det naturlige udbredelsesområde for de dyre- og plantearter, der fremgår af habitatdirektivets bilag IV, jf. habitatbekendtgørelsens § 10.

Vurdering efter § 6 i habitatbekendtgørelsen (Natura 2000-områder):

Det nærmeste Natura 2000-område er 4.100 meter mod nordøst (habitatområdet Bolderslev Skov og Uge Skov (SAC85)). 4.400 meter mod vest samt 3.400 meter mod sydvest ligger fuglebeskyttelsesområdet Tinglev Sø og Mose, Ulvemose og Terkelsbøl Mose (SPA62) og ca. 5.000 meter mod øst ligger fuglebeskyttelsesområdet Hostrup Sø, Assenholm Mose og Felsted Vestermark (SPA58) samt habitatområdet (SCA84).

Grundet aktivitetens karakter og afstanden til Natura 2000-området vurderes råstofindvindingen ikke at forårsage en påvirkning af områderne.

Region Syddanmark vurderer, at projektet ikke i sig selv eller i forbindelse med andre planer og projekter kan påvirke Natura 2000-området væsentligt og at der derfor ikke skal udarbejdes en nærmere konsekvensvurdering af projektets virkning på Natura 2000-området.

Vurdering efter § 10 i habitatbekendtgørelsen (bilag IV-arter):

Der er ved opslag på Miljøportalen og Naturbasen (Fugle & Natur) ikke inden for graveområdet konstateret forekomster af dyre- eller plantearter, som fremgår af habitatdirektivets bilag IV. Regionen vurderer derfor, at projektet med disse vilkår ikke vil skabe forringede levevilkår for dyre- og plantearter omfattet af habitatdirektivets bilag IV.

Samlet vurdering af forholdet til habitatbekendtgørelsen:

Det er Region Syddanmarks vurdering, at projektet ikke i sig selv, eller i forbindelse med andre planer og projekter, kan påvirke Natura 2000-området væsentligt. Det ansøgte vil ikke ødelægge eller beskadige leve- eller voksesteder for de arter, der indgår i udpegningsgrundlaget. Det ansøgte vil endvidere efter Region Syddanmarks vurdering ikke medføre beskadigelse/ødelæggelse af yngle- eller rasteområder for de dyrearter, der fremgår af habitatdirektivets bilag IV og ikke ødelægge plantearter, som er optaget i bilaget.

Regionens vurdering af projektet i forhold til råstofplanen

Det ansøgte indvindingsområde ligger uden for de udlagte graveområder i Råstofplan 2016. Det er vurderet at der kan gives tilladelse til råstofindvindingen, da det vurderes, at det ansøgte er i overensstemmelse med retningslinje 6.4.1 i Råstofplan 2016, idet der er tale om en restforekomst og en udvidelse af en eksisterende gravetilladelse og idet der ikke tilsidesætter andre væsentlige interesser.

Det ansøgte projekt vurderes således at være i overensstemmelse med råstofplanens retningslinjer og forudsætninger for området.

Regionens vurdering i forhold til kommune- og lokalplan

Det ansøgte område er ikke omfattet af kommune- eller lokalplan. Regionen vurderer derfor, at området ikke er belagt med kommunale planrestriktioner, der hindrer råstofgravning.

Øvrige myndigheders afgørelser og forudsætninger

Vejdirektoratet har skrevet, at man antager og forudsætter, at der kun vil være kørsel med råstoffer ind og ud fra området via Porsbølvej, idet de eksisterende markadgange til Åbenråvej ikke kan benyttes uden tilladelse fra Vejdirektoratet.

Ansøger har i ansøgningsmaterialet ikke lagt op til at der anvendes anden adgangsvej end den allerede brugte til Porsbølvej, men for at sikre, at der ikke bliver kørt direkte til Åbenråvej, har Region Syddanmark har indarbejdet Vejdirektoratets krav som et vilkår (vilkår 44).

Regionens vurdering af projektet i forhold til grundvandsforhold

Det ansøgte areal ligger uden for OSD, NFI og indvindingsoplande til vandværker. Regionen har meddelt tillægget på baggrund af bl.a. vilkår om efterbehandling til sø, hvilket vil virke som en sikring af grundvandet i og med at der ikke gødskes eller anvendes pesticider på søområder, når indvindingen er afsluttet og efterbehandlet.

De vilkår, som indvindingen er omfattet er vilkår 46 i dette tillæg (om efterbehandling til sø), samt vilkårene 25, 26 og 31 punkt b og c, 32 og 33 i den gældende tilladelse som er stillet for at sikre, at grundvandet ikke forurenes, og som også er gældende for dette tillæg jf. vilkår 41.

Der gælder herudover et generelt forbud om, at der ikke må tilføres jord til aktive eller ikke-aktive råstofgrave, jf. § 52 i jordforureningsloven.

Region Syddanmark vurderer, at indvindingen af råstoffer, når de stillede vilkår overholdes, ikke vil påvirke grundvandet negativt hverken kvantitativt eller kvalitativt.

Når der fjernes råstoffer under grundvandsspejl, sænkes grundvandsstanden midlertidigt, men da der ikke indvindes råstoffer i en mængde udover hvad der allerede er tilladt i hovedtilladelsen, bør der ikke være

behov for yderligere tiltag vedr. grundvandssænkning. Indvindingen rykker dog med tillægget tættere på bl.a. mose og søer, og der er fra kommunen stillet krav om 20 meters afstand til nærmeste naturbeskyttede område (en sø), hvilket derfor er opstillet i vilkår 45. Dette vurderes at være tilstrækkeligt til at der ikke ses en udtørrende effekt på moseområderne.

Regionens vurdering i forhold til naturbeskyttelse og landskab

Det ansøgte areal indeholder ikke beskyttede naturområder. Det ansøgte areal grænser op til følgende beskyttede naturområder: Mose og søer ca. 20 til 25 meter væk.

Vilkår 45 om at holde 20 meters afstand til § 3-søen nord sikrer beskyttelsen af sø og mose ved at hindre uforsætlig bortgravning og ved at hindre grundvandssænkning.

Regionen vurderer, at det stillede vilkår er tilstrækkelige foranstaltninger i forhold til naturbeskyttelse.

Landskabet er i forvejen præget af intens råstofgravning, hvorfor det ansøgte passer ind landskabeligt.

Der er et stisystem på området, og Aabenraa Kommune er blevet spurgt, om der er forhold vedr. stien som gør, at den ikke kan sløjfes eller på anden måde ikke kan nedlægges. Kommunen konkluderer, at der ikke er noget til hinder for, at stien nedlægges.

Regionens vurdering af de miljømæssige forhold

Støj:

Ved fastsættelse af vilkår for støj i råstofgrave, er der praksis for at henføre beboelser i landområder tæt ved råstofgrave til områdetype 3 - *Blandet bolig- og erhvervsbebyggelse, centerområder* i Miljøstyrelsens støjvejledning. Hertil ligger der beboelse i områdetype 5 ca. 610 meter væk.

Det er i screeningen forud for dette tillæg vurderet, at Miljøstyrelsens vejledende støjgrænser kan overholdes, hvis der opføres en 5 meter støjvold i den sydlige ende af arealet samt med de allerede gældende vilkår om tidsbegrænsninger og aktivitetsbegrænsninger.

Regionen vurderer samlet, at der er truffet tilstrækkelige vilkår til at sikre, at de vejledende støjgrænser kan overholdes.

Støv:

I hovedtilladelsen er der fastsat vilkår til nedbringelse af evt. støvgener. Regionen vurderer, at disse vilkår vedrørende støv er tilstrækkelige til at sikre, at råstofindvindingen ikke medfører støvgener hos naboer omkring det ansøgte graveområde i og med at der indvindes samme mængder som hidtil og de eksisterende køreveje anvendes. Der kan dog forekomme ekstra støvgener i forbindelse med afrømningen af muld, hvorfor der jf. vilkår 7 og 8 i hovedtilladelse skal ske afhjælpning f.eks. ved at vande efter behov.

Trafikbelastning:

Adgangen til råstofgraven vil ske fra Porsbølvej som hidtil og der er ikke tale om, at der skal transporteres større mængder end hidtil. I miljøscreeningen er det vurderet, at det ikke sker ændringer i trafikbelastningen ved det ansøgte. Det er Aabenraa Kommune, der som vejmyndighed vurderer de trafikale forhold.

Kulturarv og andre beskyttelser

Der er ikke registreret fortidsminder, kulturarvsarealer, diger, beskyttede arealer og beskyttelseslinjer indenfor det ansøgte graveområde. Det nærmeste fortidsminde er ca. 1200 meter mod nordvest, hvor der findes en klynge af fortidshøje samt ca. 1450 m mod øst, hvor Olgerdiget løber.

Museum Sønderjylland har vurderet at der er lav risiko for at støde på fortidsminder, da der tidligere har været gravet på arealet og de udtaler at en forundersøgelse ikke er nødvendig.

Regionen vurderer på den baggrund, at indvindingen ikke vil påvirke forhold af arkæologisk art.

Regionens vurdering af grave- og efterbehandlingsplanen

Formålet med grave- og efterbehandlingsplanen er, at naboer og andre i området berøres mindst muligt, og at det åbne gravefelts påvirkning af fx den landskabelige oplevelse under indvindingen begrænses mest muligt samt at den landskabelige oplevelse efter endt indvinding er acceptabel. Derudover er det formålet at få en optimal og hensigtsmæssig udnyttelse af ressourcen.

Via graveplanen og efterbehandlingsplanen vil regionen sikre, at det åbne gravefelt begrænses mest muligt såvel arealmæssigt som tidsmæssigt. Derudover vil regionen med sine almindelige tilsyn med indvindingen være opmærksom på, om graveplanen følges, eller om der er behov for justeringer.

Grave- og efterbehandlingsplanerne er vedlagt som bilag. Af planerne fremgår det at der graves/suges fra syd mod nord og at der opsættes en støjvold i den sydligste del. Se bilag 2. Regionen har, for at sikre råstofressourcens udnyttelse, det landskabelige samt lodsejeres ønsker, stillet vilkår om gennemgravning af skel til matr.nr. 578. Der skal efterbehandles til sø med søbredder/natur omkring som en fortsættelse af den eksisterende gravesø. Se bilag 3.

Regionen har foretaget en hensynsafvejning efter råstofloven og stillet de relevante vilkår, der sikrer, at efterbehandlingen varetager de interesser, der skal tages i henhold til råstoflovens § 3. Vilkårene er stillet jf. lovens § 10, stk. 1 nr. 1 og yderligere vilkår er stillet jf. råstoflovens § 10 stk. 3, idet der er stillet vilkår vedrørende naturbeskyttelse (afstand til § 3-områder) og landskab (gennemgravning af skel).

Planerne har jf. råstoflovens § 10a været i høring hos Aabenraa Kommune, som ikke har haft bemærkninger til udkastet. Se dog afsnit 6.1 (myndighedshøring), idet der har været en dialog med kommunen om efterbehandlingsvilkårene før udkastet blev sendt i høring.

Vilkår 42 om gennemgravning af skel:

Dette vilkår er stillet for at sikre, at hele forekomsten udnyttes, og at der ikke ved eventuel gravning på naboarealer efterlades en vold mellem ejendommene, idet dette vil være en markant, landskabelig forandring. Vilkåret tinglyses på ejendommene.

Der er ikke foretaget en landskabsmæssig vurdering, da det ansøgte ligger uden for graveområde, men der er tale om en udvidelse af en sø i et område med flere andre gravesøer. Det vil derfor være tilrådeligt at sikre, at søen får et forløb, som ligner de øvrige gravesøer og som imiterer naturlige søer i en vis grad. Det er ligeledes et ønske fra lodsejer at skellet gennemgraves.

Regionens samlede vurdering

Region Syddanmark vurderer samlet, at det ansøgte under overholdelse af de vilkår, der er fastsat i tilladelsen kan gennemføres uden væsentlige gener eller miljømæssige konsekvenser for mennesker, natur og omgivelserne. Regionen vurderer endvidere, at indvindingen ikke er i strid med de planmæssige interesser, der gælder for området.

På den baggrund vurderer Region Syddanmark, at der kan meddeles et tillæg til tilladelse til erhvervsmæssig råstofindvinding.

8 KLAGEVEJLEDNING OG UNDERRETNING

8.1 Klagevejledning

Region Syddanmarks afgørelse om tilladelse til råstofindvinding inkl. vurdering efter habitatbekendtgørelsen kan påklages til Miljø- og Fødevarerklagenævnet.

Klageberettigede er: Adressaten for afgørelsen, offentlige myndigheder, en berørt nationalparkfond oprettet efter lov om nationalparker, lokale foreninger og organisationer, som har en væsentlig interesse i afgørelsen, landsdækkende foreninger og organisationer, hvis hovedformål er beskyttelse af natur og miljø, landsdækkende foreninger og organisationer, som efter deres formål varetager væsentlige rekreative interesser, når afgørelsen berører sådanne interesser og enhver med individuel væsentlig interesse i afgørelsen.

Klagen til Miljø- og Fødevarerklagenævnet skal indsendes elektronisk via klageportalen, som man finder et link til på forsiden af [Nævnenes Hus](#), hvor man logger ind med f.eks. NEM-ID.

Klagen videresendes gennem klageportalen til den myndighed, der har truffet afgørelsen. En klage er indgivet, når den er tilgængelig for myndigheden i klageportalen.

For behandling af klagen skal der betales et gebyr. Privatpersoner skal betale et gebyr på 900 kr. Virksomheder og organisationer skal betale et gebyr på 1.800 kr. Gebyret betales med betalingskort i Klageportalen. Gebyret tilbagebetales, hvis klager får helt eller delvis medhold i klagen.

En evt. klage skal være tilgængelig for Region Syddanmark i klageportalen senest den 16. juli 2020 kl. 23.59.

Ansøger får besked, hvis der klages over afgørelsen.

Tilladelsen må ikke udnyttes, før klagefristen er udløbet.

Klage i henhold til råstofloven har opsættende virkning, medmindre klagemyndigheden bestemmer andet.

Hvis afgørelsen ønskes indbragt for domstolene, skal dette jf. råstoflovens § 43 ske inden 6 måneder fra offentliggørelsen af afgørelsen.

8.2 Underretning om afgørelsen

De nedenfor nævnte er orienteret særskilt om afgørelsen.

Myndigheder

Aabenraa Kommune
Museum Sønderjylland
SKAT, myndighed@skat.dk
Miljøstyrelsen (miljøministeren), mst@mst.dk

Parter

Parter jf. listen i afsnit 6.3 *Partshøring*.

Foreninger (klageberettigede)

Dansk Botanisk Forening, nbu_jyl@botaniskforening.dk
Danmarks Naturfredningsforening, dn@dn.dk
Danmarks Naturfredningsforenings lokalafdeling, aabenraa@dn.dk
Dansk Ornitologisk Forening, natur@dof.dk
Dansk Ornitologisk Forening, aabenraa@dof.dk
Friluftsrådet, fr@friluftsradet.dk
Friluftsrådet lokalkreds, soenderjylland@friluftsradet.dk

Med venlig hilsen



Anne Krag
Områdechef

9 BILAG

Følgende bilag er vedlagt tillægget:

1. Oversigtskort
2. Graveplan
3. Efterbehandlingsplan
4. Screeningsafgørelse inkl. VVM-skema
5. Udtalelse fra museet
6. Gældende tilladelse på matr.nr. matr.nr. 276, 523 og 278 Uge Ejerlav, Uge

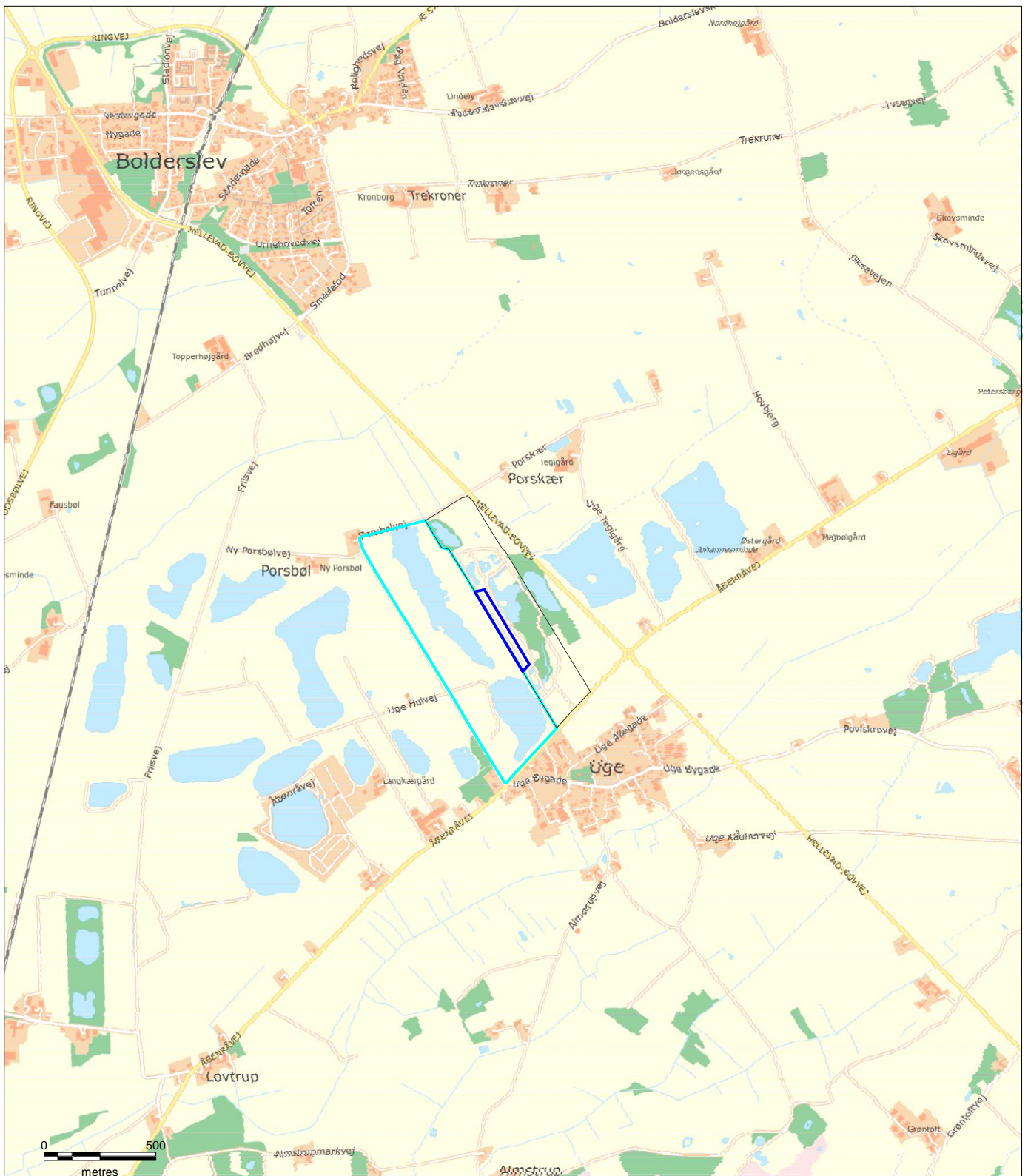

Legende:

- Ansøgt areal
- Freiberg Grusgraves eksisterende råstofgrav
- Matr.nr. 474 Uge Ejrlav, Uge

Målestoksforhold: 1:25.000

Kortbilag 1

Ansøgning om restgravning

- Del af matr.nr. 474 Uge Ejrlav, Uge

Freiberg Grusgrave A/S

Rev.: 1
 Dato: 07-12-2018
 Udarb.: CHG
 Kontrol: GLA
 SagsNr.: 1040.1857



Over Gjeddes Vej 35
 5220 Odense SØ www.niras.dk

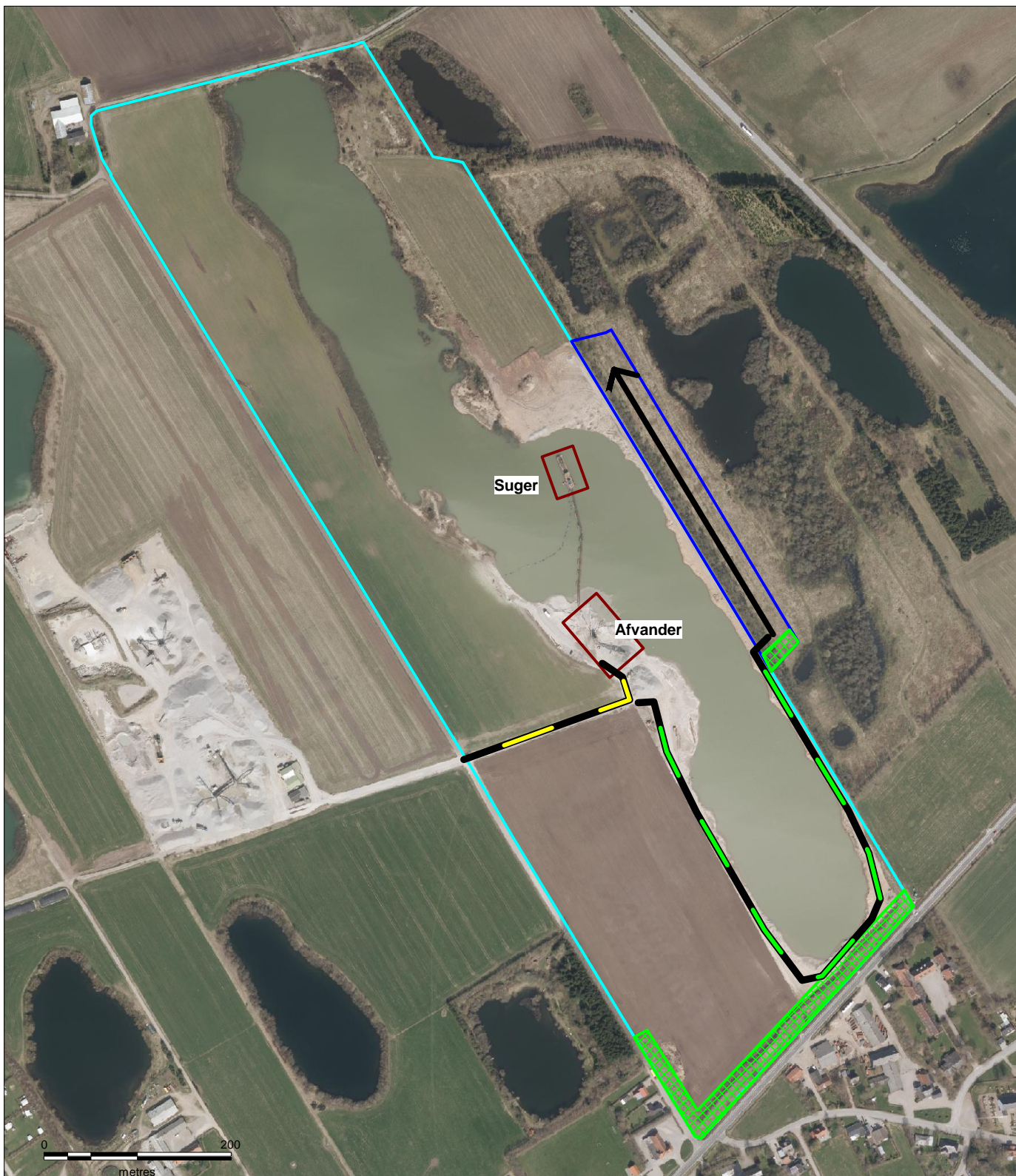

Legende:

- Ansøgt areal
- Freiberg Grusgraves igangværende råstofgrav
- Anlæg - kun sugereren anvendes på det ansøgte areal
- Støjvolde/Mulddepoter
- Graveretning
- Adgangsvej til eksisterende grusgrav
- Adgangsvej til matr.nr. 474

Målestoksforhold: 1:6.000

Graveplan

Ansøgning om restgravning

- Del af matr.nr. 474 Uge Ejlerlav, Uge



Freiberg Grusgrave A/S

Rev.: 1
 Dato: 07-12-2018
 Udarb.: CHG
 Kontrol: GLA
 SagsNr.: 1040.1857

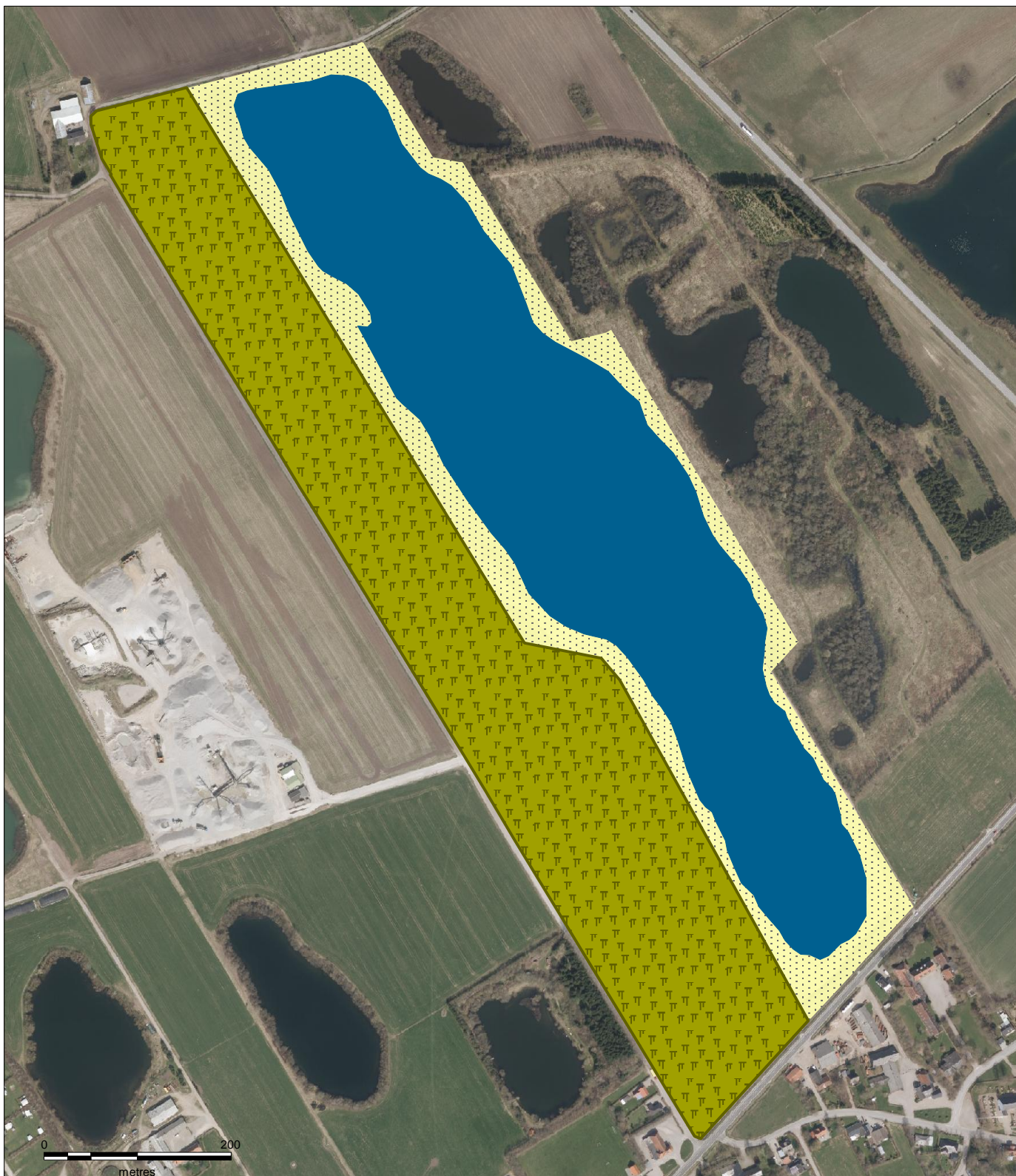
NIRAS
 Over Gjeddes Vej 35
 5220 Odense SØ www.niras.dk



Legende:

-  Jordbrug
-  Sø
-  Søbredder/natur

Målestoksforhold: 1:6.000

Efterbehandlingsplan

Ansøgning om restgravning

- Del af matr.nr. 474 Uge Ejerlav, Uge

Freiberg Grusgrave A/S

Rev.: 2
 Dato: 21-02-2019
 Udarb.: CHG
 Kontrol: GLA
 SagsNr.: 1040.1857

NIRAS

Over Gjeddes Vej 35
 5220 Odense SØ www.niras.dk

Freiberg Grusgrave A/S
Ndr. Landevej 24B
6270 Tønder

CVR-NR: 21494070

Klima og Ressourcer
Kontaktperson: Tine B. Schrøder
E-mail: tbs@rsyd.dk
Direkte tlf.: 24 60 30 12
Den 17. april 2020
Journalnr.: 19/12697

Afgørelse om at ansøgning om tillæg til tilladelse til erhvervs- mæssig råstofindvinding på matr.nr. 474 Uge Ejerlav, Uge i Aabenraa Kommune ikke er omfattet af krav om miljøvurdering

Region Syddanmark har 19. marts 2019 modtaget en ansøgning om tillæg til tilladelse til råstofindvinding på matr.nr. 474 Uge Ejerlav, Uge i Aabenraa Kommune.

Afgørelse

Det ansøgte projekt optræder på lovens bilag 2, pkt. 13a. Region Syddanmark har derfor gennemført en screening af det ansøgte projekt, jf. § 21. Screeningen er gennemført med henvisning til de i lovens bilag 6 relevante kriterier. Screeningskemaet er vedlagt som bilag.

Region Syddanmark har på baggrund af den gennemførte screening vurderet, at projektet ikke antages at kunne få væsentlig indvirkning på miljøet jf. lovens § 16.

Der er derfor ikke krav om en miljøvurdering, og der skal derfor ikke udarbejdes en miljøkonsekvensrapport i forbindelse med ansøgningen om tilladelse til erhvervmæssig indvinding af råstoffer på ovenstående ejendom.

Afgørelsen meddeles efter § 21 i lov om miljøvurdering af planer og programmer og af konkrete projekter (VVM)¹.

Begrundelse for afgørelsen

Screening er en administrativ proces, hvor projektet vurderes i forhold til en række faste kriterier jf. miljøvurderingslovens bilag 6 under overskrifterne:

¹Bekendtgørelse af lov om miljøvurdering af planer og programmer og af konkrete projekter (VVM) jf. lovbekendtgørelse nr. 1225 af 25. oktober 2018.

1. Projektets karakteristika
2. Projektets placering
3. Arten af og kendetegn ved den potentielle indvirkning på miljøet

1. Projektets karakteristika:

Der er ansøgt om et tillæg til eksisterende tilladelse til råstofindvinding på ca 1,7 ha samtidigt og i sammenhæng med fortsat indvinding på matr.nr. 276, 523, 535 og 578 Uge Ejerlav, Uge. Arealet er beliggende op til men uden for graveområde i Råstofplan 2016. Ansøger har dokumenteret en restforekomst.

20 meter fra området er der naturbeskyttet moseområde ligesom der er flere tidligere gravesøer, der nu er naturbeskyttede.

2. Projektets placering:

Projektet er placeret i landzone, men der ansøges om at suger og afvander kører i døgndrift. Der er i 2013 indsendt støjberegning vedr. dette, som viste at støjgrænserne for område-type 3 kunne overholdes hvis der opførtes en 5 meter støjvold.

Det vurderes, at støjgrænserne fortsat er overholdt, hvis en 5 meter støjvold også opføres syd for det ansøgte projekt. Det vurderes også at natgrænseværdierne for støj i områdetype 5 (610 meter væk) er overholdt.

3. Arten af og kendetegn ved den potentielle indvirkning på miljøet:

Miljøpåvirkningen vil særligt være i form af støj og støv. Disse gener kan minimeres ved opsættelse af en støjvold samt vanding i tørre perioder.

Samlet vurderes det, at etablering af råstofindvindingen ikke vil få væsentlige konsekvenser for miljøet, hverken i sig selv eller i kumulation med øvrige aktiviteter i området.

Proces

Den lovbestemte screeningsfrist på de 90 dage jf. miljøvurderingslovens § 22, stk. 1 har ikke kunnet overholdes i denne sag, hvorfor dette er meddelt ansøger jf. lovens § 22, stk. 2.

Dette skyldes, at det på ansøgningstidspunktet blev vurderet, at ansøgningen faldt ind under bilag 1, men hvor ansøger senere oplyste, at der kunne efterbehandles arealer nok til, at det ansøgte i sammenhæng med den eksisterende grusgrav ikke overstiger 25 ha, og at det ansøgte derfor falder ind under lovens bilag 2, hvorefter der ikke skal foretages en miljøvurdering, men i stedet en screeningsprocedure efter lovens § 21.

Der er således sket en projektilpasning i form af flere efterbehandlede arealer. Regionen har den 26. februar 2020 konstateret, at efterbehandlingerne var foretaget og i orden, hvorefter screeningen af projektet kunne foretages.

Partshøring

Region Syddanmark har foretaget en partshøring i medfør af forvaltningslovens² § 19, stk. 1.

Høringen forløb i perioden 3. marts 2020 til 31. marts 2020 og har været sendt i høring til følgende parter og myndigheder:

Parter	Vedrørende	Kontaktet pr.
Jep Jepsen (lodsejer)	Matr.nr. 474 Uge Ejerlav, Uge	Brev (digital eller almindelig brevpost)
Freiberg Grusgrave A/S CVR.: 21 49 40 70	Matr.nr. 474 Uge Ejerlav, Uge	sj@freiberg.as Brev (digital post)
Myndigheder	Vedrørende	
Aabenraa Kommune	Flere forhold	Industri@aabenraa.dk og lha@aabenraa.dk
Museum Sønderjylland	Arkæologi, natur- og kulturhistorie	planer@museum-sonderjylland.dk

Der indkom følgende høringssvar:

Hvem	Høringssvar	Regionens bemærkninger
Aabenraa Kommune	Landbrug: Ingen bemærkninger Spildevand: Der er ikke redegjort for, hvorledes maskiner og køretøjer bliver vasket og hvordan det sanitære spildevand håndteres.	Til spildevand: Der er tale om et tillæg til eksisterende tilladelse og indvindingsmængderne ændres ikke. Derfor er der ikke tale om en ændring i forhold til vask af maskiner og brug af sanitært spildevand. Da der er tale om et projekt efter

² Bekendtgørelse af forvaltningsloven jf. lovbekendtgørelse nr. 433 af 22. april 2014 med senere ændringer.

	<p>Hvis der afledes spildevand, skal der evt. meddeles en særskilt tilladelse til afledning af spildevand.</p> <p>Natur: Ingen kommentarer til udkastet.</p> <p>Ang. den eksisterende gravesø: Vi vurderer, at eftersom der er tale om en sø, hvor der allerede er aktivitet og forstyrrelser, vil det ikke have betydning, at gravearbejdet fortsættes. Reelt set er der jo ikke tale om en tilstandsændring.</p> <p>Ang. afstanden til beskyttet natur (bortset fra den aktive gravesø), vil 20 m være en god og realistisk buffer for at minimere påvirkningen på naturområderne. Regionen har oplyst, at der først kommer en konkret afstand på, når tilladelsen skrives og ikke her i screeningen.</p> <p>Ang. savvandet sø: Naturgruppen har skrevet lidt med dig omkring ønsket om en lavvandet sø. Natur mener, at ønsket kommer af, at lavvandede søer er godt for bl.a. padder og insekter, idet der her er mindre risiko for, at ynglen ædes af fisk eller ænder. Det er i denne henseende ikke rigtig nogen gevinst blot at have lavvandede partier, fordi fisk og ænder alligevel vil finde søen attraktiv og få adgang til padderne mv, også på ret lavt vand. Natur har dog ikke kendskab til, at der er fundet padder i nærheden af graveområdet, som der skal tages hensyn til, så de mener godt, at de kan forsvare "almindelig dybde med almindelig brinkhældning". Hvis man vil gøre noget</p>	<p>miljøvurderingslovens bilag 2, pkt. 13 om ændringer og udvidelser, skal kun ændringer vurderes.</p> <p>Til beskyttet natur: Ja, der vil blive stillet relevante vilkår i råstof tilladelsen. Der skal foretages en hensynsafvejning efter råstoflovens § 3, herunder indgår hensynet til naturbeskyttelse, og kommunens vurdering vil have betydelig vægt i afvejningen.</p> <p>Vedr. lavvandet sø: Spørgsmålet fra regionen vedørte hvad der kan/skal stilles af vilkår i tilladelsen, hvorfor kommunens høringssvar vil blive brugt i denne forbindelse.</p>
--	--	---

	<p>godt for padder og smådyr/insekter, kan man evt. foretage et "tudse-skrab"; en fordybning på max. 1-1,5 m dybde, som ligger tæt på men ikke i direkte tilknytning til selve søen.</p> <p>Grundvand: Det er korrekt, at såfremt der er behov for indvinding af vand til grusvask, så kræves der en tilladelse efter § 21 i vandforsyningsloven. Dette gør sig gældende for indvinding af både overfladevand og grundvand.</p> <p>For grundvandssænkning (bortledning af grundvand), afgør forholdet til bagatelgrænserne, hvorvidt der kræves en tilladelse efter § 26 i Vandforsyningsloven. Bagatelgrænserne omfatter tre forhold: antaget varighed (højst to år), antaget bortledning (højst 100.000 m³ grundvand hvert af disse år), og afstandsforhold (der må ikke findes anlæg til indvinding af grundvand inden for 300 m fra bortledningsanlægget, dog med enkelte mindre undtagelser).</p>	<p>Til grundvand: Der er tale om et tillæg til eksisterende tilladelse og indvindingsmængderne ændres ikke. Derfor er der ikke tale om en ændring i forhold til vask af maskiner og brug af sanitært spildevand. Da der er tale om et projekt efter miljøvurderingslovens bilag 2, pkt. 13 om ændringer og udvidelser, skal kun ændringer vurderes.</p> <p>Når der fjernes råstoffer under grundvandsspejl, sænkes grundvandsstanden midlertidigt, men da der ikke indvindes råstoffer i en mængde udover hvad der allerede er tilladt i hovedtilladelsen, bør der ikke være behov for yderligere tilladelser vedr. grundvandssænkning i tillægget.</p> <p>Indvindingen rykker dog med tillægget tættere på bl.a. mose og søer, og der er fra kommunen stillet krav om 20 meters afstand til nærmeste naturbeskyttede område (en sø), hvilket der derfor vil kunne stilles vilkår til i tilladelsen.</p>
<p>Museum Sønderjylland</p>	<p>Museet har noteret sig at deres udtalelse er med i screeningen og har ikke yderligere bemærkninger.</p>	<p>-</p>

Klagevejledning

Region Syddanmarks afgørelse efter miljøvurderingsloven kan for så vidt angår retlige spørgsmål påklages til Miljø- og Fødevarerklagenævnet.

Klageberettigede er: Miljø- og fødevarerministeren, enhver med retlig interesse i sagens udfald samt landsdækkende foreninger og organisationer, der som formål har beskyttelsen af natur og miljø eller varetagelsen af væsentlige brugerinteresser inden for arealanvendelsen og har vedtægter eller love, som dokumenterer deres formål, og som repræsenterer mindst 100 medlemmer.

Klagen til Miljø- og Fødevarerklagenævnet skal indsendes elektronisk via klageportalen, som man finder et link til på forsiden af [Nævnenes Hus](#), hvor man logger ind med f.eks. NEM-ID.

Klagen videresendes gennem klageportalen til den myndighed, der har truffet afgørelsen. En klage er indgivet, når den er tilgængelig for myndigheden i klageportalen.

For behandling af klagen skal der betales et gebyr. Privatpersoner skal betale et gebyr på 900 kr. Virksomheder og organisationer skal betale et gebyr på 1.800 kr. Gebyret betales med betalingskort i Klageportalen. Gebyret tilbagebetales, hvis klager får helt eller delvis medhold i klagen.

En evt. klage skal være tilgængelig for Region Syddanmark i klageportalen senest den 15. maj 2020 kl. 23.59.

Ansøger får besked, hvis der klages over afgørelsen.

Klage har ikke opsættende virkning, medmindre klagemyndigheden bestemmer andet.

Hvis afgørelsen ønskes indbragt for domstolene, skal dette ske inden 6 måneder fra offentliggørelsen af denne afgørelse.

Øvrigt

Yderligere oplysninger kan fås ved henvendelse til undertegnede - gerne med henvisning til journal nr.

Med venlig hilsen



Tine B. Schrøder
Biolog

Kopi af afgørelsen er sendt til:

Ansøger: Freiberg Grusgrave A/S

Lodsejer: Jep Jepsen, Uge Vesterballe 14, 6360 Tinglev

Aabenraa Kommune: Industri@aabenraa.dk og lha@aabenraa.dk

Museum Sønderjylland: planer@museum-sonderjylland.dk

Miljøstyrelsen: mst@mst.dk

Dansk Botanisk forening: nbu_jyl@botaniskforening.dk

Danmarks Naturfredningsforening: dn@dn.dk

Dansk Ornitologisk Forening: natur@dof.dk

Friluftsrådet: fr@friluftsradet.dk

Bilag

Bilag 1 – oversigtskort

Bilag 2 - screeningsskema

Bilag 1

Oversigtskort



Blå streg: Ansøgt område

Sagsbehandler: Tine Bunk Schrøder
 E-mail: tbs@rsyd.dk
 Dato: 17. april 2020
 Journal nr.: 19/12697

Skema til brug ved screening af projekter på bilag 2

Kriterier iht. bilag 6 i lovbek. nr. 1225 af 25. oktober 2018 om miljøvurdering af planer og programmer og af konkrete projekter (VVM)

Nedenstående skema omfatter kriterier jf. bilag 6 til bestemmelse af, hvorvidt projekter omfattet af bilag 2 skal underkastes en miljøkonsekvensvurdering. Oplysningerne i skemaet er baseret på oplysninger fra ansøger om projektets karakteristika mm. i råstofansøgning af 19. marts 2019 med senere supplerende oplysninger af 23. juli 2019 og 3. oktober 2019 samt anmeldelse efter miljøvurderingsloven af 19. marts 2019. Endvidere er statslig, regional og kommunal planlægning samt oplysninger indkommet ved høring af Aabenraa Kommune, Vejdirektoratet og Museum Sønderjylland inddraget. Tilgængelige oplysninger om projektområdet fra relevante registre og geografiske informationssystemer så som Danmarks Miljøportal, PlansystemDK og MiljøGIS er inddraget i vurderingerne.

Projektets karakteristika

<p>Projektbeskrivelse – jf. ansøgningen</p>	<p>Der er ansøgt om tillæg til tilladelse til råstofindvinding på ca 1,7 ha samtidigt og i sammenhæng med fortsat indvinding på matr.nr. 276, 523, 535 og 578 Uge Ejerlav, Uge i Aabenraa Kommune. Materialerne tænkes anvendt til vejmaterialer samt betontilslag. Der søges om:</p> <ul style="list-style-type: none"> • At grave til ca. 20 meter under terræn (ca. kote 5) til og med 2024 (hvor hovedtilladelsen udøber). • En årlig indvinding, der ikke overstiger det allerede tilladte på nabomatriklerne, således at der stadig indvindes maksimalt 150.000 m³ heraf 100.000 m³ under grundvand på matriklerne til sammen. • Efterbehandlingsplanen er rekreativ med en sø. <p>Der vil blive anvendt eksisterende adgangsvej til Porsbølvej.</p> <p><u>Der er ansøgt om følgende driftstider:</u> Mandag – fredag kl. 07 – 18 (Suger og afvander kører i døgndrift) Lørdage kl. 07 – 14 Mandag – fredag kl. 06 – 07: Kun udlevering og læsning samt kørsel indenfor virksomhedens område</p>
---	---

Sagsbehandler: Tine Bunk Schrøder
 E-mail: tbs@rsyd.dk
 Dato: 17. april 2020
 Journal nr.: 19/12697

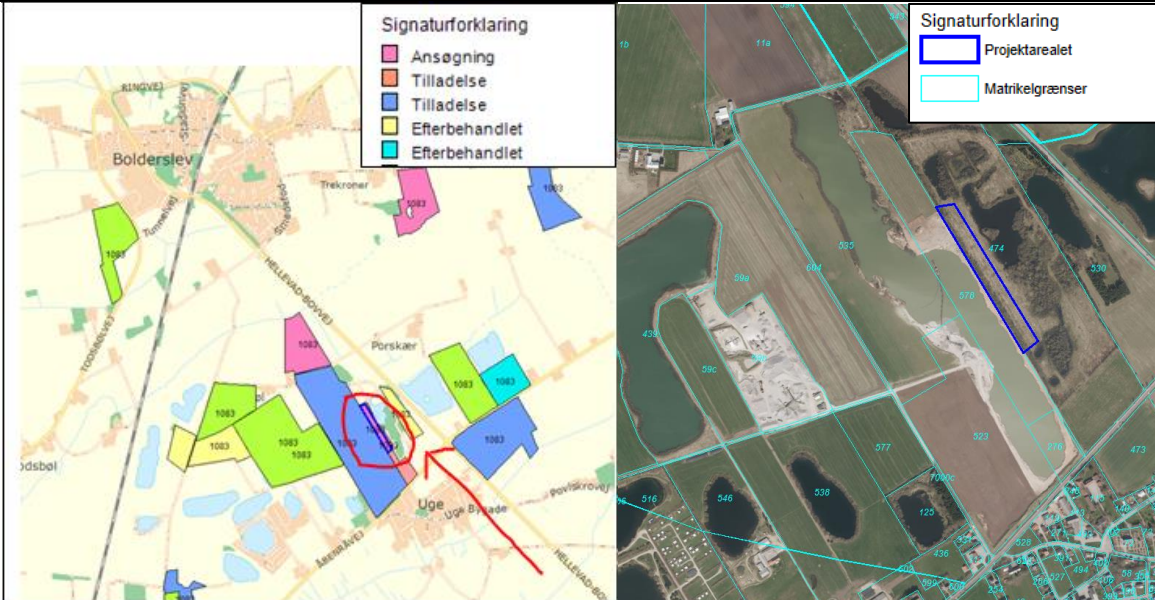
Bygherre – navn, adresse, mail og telefonnummer	Freiberg Grusgrave A/S Ndr. Landevej 24B 6270 Tønder mo@freiberg.as
Bygherres kontaktperson, mail og telefonnummer	Rådgiver Charlotte Greve, NIRAS, mail: chg@niras.dk , mobil: 60114267.
Projektets placering og arealbehov i ha	1,7 ha af matr.nr. 474 Uge Ejerlav, Uge i Aabenraa Kommune.
Oversigtskort	
Projektets behov for råstoffer – type og mængde i anlægs- og driftsfasen	Ingen.

Sagsbehandler: Tine Bunk Schrøder
 E-mail: tbs@rsyd.dk
 Dato: 17. april 2020
 Journal nr.: 19/12697

Projektets behov for vand – kvalitet og mængde i anlægsfasen og driftsfasen	Der vil blive stillet krav om vanding af afrømmet areal i tørre perioder. Det er Aabenraa Kommune, der er myndighed vedr. indvindingstilladelse til dette. Vand til grusvask kan recirkuleres ved nedsivning eller udledning i gravesøen. Det er Aabenraa Kommune, der er myndighed i forhold til at søge om bortledning af vaskevand.			
Mængden og typen af affald som følge af projektet i anlægs- og driftsfasen	Der vil blive en mindre mængde smøreolie samt andet til vedligehold af stationært materiel. Der vil ikke være mobile anlæg på indvindingsarealet.			
Mængden og typen af spildevand som følge af projektet i anlægs- og driftsfasen	Spildevand samles og bortskaffes som i eksisterende tilladelse jf. gældende affaldsregulativer.			
Kriterium	Ja	Bør undersøges	Nej	Bemærkninger
Er der andre ejere end bygherre?	x			Lodsejer er Jep Jepsen, Uge Vesterballe 14, 6360 Tinglev.
Er der andre projekter eller aktiviteter i område, der sammen med det ansøgte medfører en påvirkning af miljøet (kumulative forhold)	x			Projektarealet henligger som udyrket område i landzone og naboarealet drives som en 24,8 ha stor grusgrav inkl. oplagsplads, hvor denne ansøgning er en udvidelse af dette areal, men ikke en udvidelse mht. maskiner eller mængder. Der er således ikke tale om kumulation. Dele af denne grusgrav er godkendt efterbehandlet. Udenfor gravearealerne er der landbrugsarealer, gravesøer samt en større statsvej, Åbenråvej, syd for det ansøgte samt en større vej, Hellevad-Bovvej, nordøst for. Råstofferne vil blive transporteret ad Porsbølvej nord ud af området. Nærmeste beboelser ligger ca. 350 meter syd for området, hvor landsbyen Uge ligger med beboelse i form af parcelhuse og enkelte gårde. Nord for landsbyen løber Åbenråvej.

Sagsbehandler: Tine Bunk Schrøder
 E-mail: tbs@rsyd.dk
 Dato: 17. april 2020
 Journal nr.: 19/12697

				Der kunne være kumulation med indvindingen i en anden grusgrav 440 meter mod øst (matr.nr. 417 Uge Ejerlav, Uge) ved nogle af beboelserne i Uge. Generelt er de boliger, der ligger tættest på det ansøgte, langt væk (over 500 meter) fra den anden grusgrav - og omvendt. Det vurderes derfor, at der ikke er en væsentlig, kumulativ påvirkning på beboelser i Uge og ej heller på de spredte gårde i det åbne land imellem grusgravene.
Forudsætter projektet etablering af yderligere vandforsyningskapacitet			x	Aabenraa Kommune er myndighed skal vurdere om der skal meddeles tilladelse til vandindindvinding/vandsenkning efter vandforsyningsloven pga. indvindingen af råstoffer under grundvandsspejl.
Kræver bortskaffelse af affald og spildevand ændringer af bestående ordninger?			x	Bortskaffelse kan ske efter eksisterende affaldsregulativer.
Overskrides de vejledende grænseværdier for støj?	x			<p>Støj vil i tillægget til tilladelse blive reguleret efter Miljøstyrelsens vejledning om ekstern støj fra virksomheder (Vejl. nr. 5/1984).</p> <p>Der foregår ikke vask eller vådsortering på det ansøgte område, idet materialerne pumpes til modsatte side af søen (afvander). Herfra bliver råstofferne læsset på en dumper og kørt over til lagerpladsen 490 meter vest for det ansøgte areal, hvor yderligere sortering foregår.</p> <p>Indvindingsmængden øges ikke i forhold til det tilladte, hvorfor støjbilledet fra oplagspladsen ikke ændres.</p> <p>Der er anlagt støjvolde mod syd og delvist mod vest i forbindelse med den eksisterende indvinding. Disse vil blive liggende i den ansøgte indvindingsperiode.</p> <p>Indvindingen finder sted under vand med suger. Der er ansøgt om at suger og afvander kører i døgndrift (mandag - fredag), og der er i 2013 lavet en støjberegning på 3 driftsscenerier (3 forskellige placeringer af suger).</p>

Sagsbehandler: Tine Bunk Schrøder
 E-mail: tbs@rsyd.dk
 Dato: 17. april 2020
 Journal nr.: 19/12697

				<p><u>Støj i områdetype 3 (natgrænse 40 dB):</u> Det er i 2013 vurderet, at det vil støj under 40 dB ved beboelser, hvis der opsættes 5 meter høje støjmure. Ved råstofgravning på matr.nr. 474 er der længere til beboelse. Der bør dog opsættes en tilsvarende 5 meter støjmur rundt om det ansøgte område, for at sikre, at støjkra-vene er overholdt ved boliger i natperioden, hvis ikke der indsendes en ny støj-beregning, der viser at støjkra-vene kan overholdes ved de nærmeste bo-liger.</p> <p><u>Støj i områdetype 5 (natgrænse 35 dB):</u> Støjberegningen fra 2013 er lavet i forhold til referencepunkter udenfor graven (nord, sydvest og øst for graveområdet ved fritliggende gårde samt syd for området umiddelbart bag en støjvold).</p> <p>Man skal generelt omkring 430 meter væk, før støjniveauet er 35 dB el-ler mindre i retninger, hvor der ikke er støjvold (i beregninsscenario 3, som er det, der ligner det ansøgte mest).</p> <p>Da der er 610 meter til det lokalplanlagte område (hvor der er tale om områdetype 5 med lavere støjgrænser), vurderes det, at der med det an-søgte ikke vil være støjgener over 35 dB, hvorfor natdrift af suger og af-vander kan accepteres.</p> <p>Hvis det viser sig, at støjkra-vene i tilladelsen alligevel ikke kan overhol-des, kan indvinder af myndigheden pålægges at foretage støjreduce-rende tiltag ved f.eks. at etablere yderligere støjvolde.</p>
<p>Vil anlægget give anledning til vibrationsgener?</p>			x	<p>Visse maskiner kan give anledning til helt lokale vibrationsgener. Brugen af suger forventes ikke at give anledning til vibrationer og der er ikke be-boelse indenfor 300 meter, hvorfor der ikke forventes vibrationsgener fra det ansøgte.</p>

Sagsbehandler: Tine Bunk Schrøder
 E-mail: tbs@rsyd.dk
 Dato: 17. april 2020
 Journal nr.: 19/12697

Vil anlægget give anledning til støvgener?			x	Eksisterende køreveje anvendes og indvindingsmængden øges ikke. Der kan dog være støvgener i forbindelse med afrømning af muld fra det nye område, men ellers ikke. Der vandes med vandvogn efter behov.
Vil anlægget give anledning til lugtgener?			x	Råstofgravning giver ikke anledning til lugtgener.
Vil anlægget give anledning til lysgener?			x	Anlægget vil ikke give anledning til lysgener.
Må anlægget forventes at udgøre en særlig risiko for uheld?			x	Råstofindvinding er ikke omfattet af risikobekendtgørelsen. Anlægget forventes ikke at udgøre en særlig risiko for uheld. Indvinder skal sikre, at alt udstyr holdes i forsvarlig stand, således at risikoen for spild fra maskiner minimeres.
Overskrides de vejledende grænseværdier for luftforurening?			x	Der ansøges ikke om aktivitet ud over det allerede screenede i 2015.
Vil projektet udgøre en risiko for vandforurening (grundvand og overfladevand)?			x	Arealet ligger udenfor OSD og NFI samt indvindingsopland. Der er ingen borer indenfor 200 meter af arealet. Der vil ikke være kørende maskiner på indvindingsarealet bortset fra i opstartsfasen, hvor der fjernes træer og muld. Dertil forventes de øverste meter at skulle tørsorteres. Generator til sugerensamt dieseltanke til generator er placeret i vogn på eksisterende oplagsplads.

Projektets placering

Kriterium	Ja	Bør undersøges	Nej	Bemærkninger
-----------	----	----------------	-----	--------------

Sagsbehandler: Tine Bunk Schrøder
 E-mail: tbs@rsyd.dk
 Dato: 17. april 2020
 Journal nr.: 19/12697

<p>Forudsætter projektet ændring af den eksisterende arealanvendelse?</p>	x			<p>Projektet ligger udenfor men umiddelbart op ad graveområdet Uge Nord der er udlagt i regionens Råstofplan 2016 som graveområde for sand, grus og sten. Det ansøgte areal henligger pt. som udyrket areal. Der er en stil angivet på kort med sammenhæng til omkringliggende stier. Kommunen er blevet hørt om dette efter høring over udkastet til screeningsafgørelsen og de har svaret at: Der er tale om en privat matrikel så det er reglerne for private veje og stier der gælder. Det ser ud til at være en gammel skovvej, måske endda kun et kørespør, og der har stået en nåletræsbevoksning som er blevet afdrejet inden 2014, så vejens(og givet vis vejsystemets) oprindelige anvendelse må være som skovvej. I forhold til nedlæggelse af veje/stier i skove gælder jf. naturbeskyttelseslovens §23 stk. 10, reglerne i naturbeskyttelseslovens §26a. Den paragraf giver kommunen hjemmel til at tillade nedlæggelsen af stien/vejen såfremt den ikke har en væsentlig rekreativ betydning. Da der stadig er en parallelt forløbende sti/vej øst for den vej der nedlægges pga. råstof udvinding, som kan føre besøgende rundt i skoven, vurderer kommunen at vejen ikke har en væsentlig rekreativ betydning og der er ikke givet tilskud til stierne. Kommunen vurderer sammenfatende at stien kan nedlægges.</p>
<p>Forudsætter projektet ændring af en eksisterende lokalplan for området?</p>			x	<p>Der er ingen lokalplan for området, og der er 610 meter til nærmeste lokalplanlagte område (lokalplan for landsbybebyggelse i landzone som anvendes til boligformål - Lokalplan 6.01a Boligområde ved Almstrupvej, Uge) og 760 meter til område, der er lokalplanlagt i tidligere råstofgraveområde til rekreative formål sydvest for det ansøgte.</p>
<p>Forudsætter projektet ændring af kommuneplanen?</p>			x	<p>Projektet ligger indenfor Aabenraa Kommunes kommuneplanramme nr. 4.9.002.F "Grusgravområde Uge vest", som er udlagt til rekreative formål, naturområde og jordbrugsformål.</p>

Sagsbehandler: Tine Bunk Schrøder
 E-mail: tbs@rsyd.dk
 Dato: 17. april 2020
 Journal nr.: 19/12697

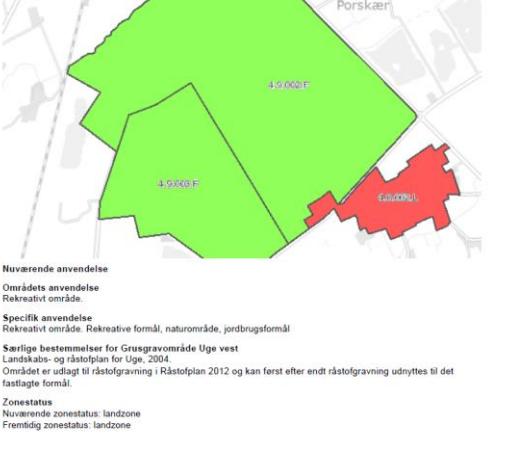
				 <p>Figur: Tekst og område fra kommuneplanrammen.</p> <p>Området ligger op ad kommuneplanramme 4.8.002.L for landsbybebyggelse.</p>
<p>Indebærer projektet behov for at begrænse anvendelsen af naboarealer ud over hvad der fremgår af gældende kommune- og lokalplaner?</p>			x	
<p>Vil projektet udgøre en hindring for fremtidig anvendelse af områdets råstoffer?</p>			x	<p>Der er tale om en restgravning, så disse råstoffer fjernes, men omkringliggende områder kan fortsat graves.</p>
<p>Vil projektet udgøre en hindring for fremtidig anvendelse af områdets grundvand?</p>			x	<p>Der er allerede etableret en gravesø, som der graves videre i. Grundvandet vil blive beskyttet yderligere ved at området ikke fremover modtager pesticider og gødning, da det efterbehandles til rekreativt område i form af en sø.</p>
<p>Indebærer projektet en mulig påvirkning af sårbare vådområder?</p>			x	<p>Ikke ud over det, der er beskrevet under påvirkning af beskyttede områder.</p>

Sagsbehandler: Tine Bunk Schrøder
 E-mail: tbs@rsyd.dk
 Dato: 17. april 2020
 Journal nr.: 19/12697

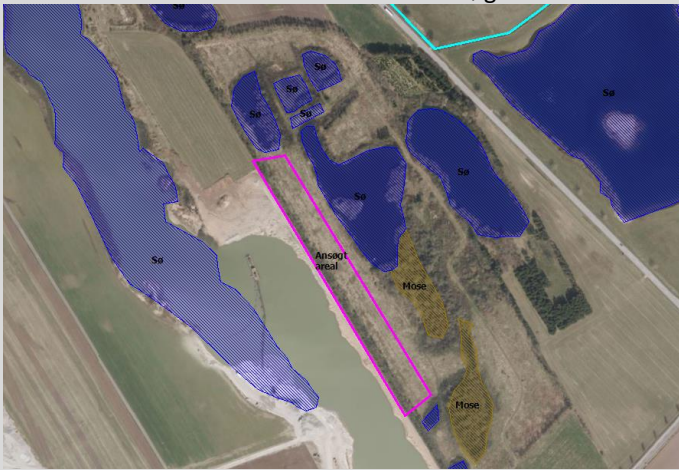
Er projektet tænkt placeret indenfor kystnærhedszonen?			x	Der er over 13 km til nærmeste kyst.
Forudsætter projektet rydning af skov?			x	På luftfoto ses nogle rækker træer i den vestlige afgrænsning af arealet, som er opmålt til ca 12,5 meters bredde og 420 meters længde, dvs. godt en halv hektar, men et under 20 meter bredt bælte.
Vil projektet være i strid med eller til hinder for etableringen af reservater eller naturparker?			x	
Tænkes projektet placeret i Vadehavsområdet?			x	
Kan projektet påvirke registrerede, beskyttede eller fredede områder nationalt?		x		<p>Ved indvindingen vil der skulle graves videre i en gravesø, som allerede er delvist beskyttet efter naturbeskyttelseslovens § 3. Der er ca. 20 meter til nærmeste naturbeskyttede sø (gamle råstofgravesøer) og der ligger flere små moseområder ca. 30 meter fra det ansøgte.</p>  <p>Figur med placeringen af naturområder. Pink streg angiver det ansøgte område.</p>

Sagsbehandler: Tine Bunk Schrøder
 E-mail: tbs@rsyd.dk
 Dato: 17. april 2020
 Journal nr.: 19/12697

				Der er ingen fredninger i eller i nærheden af det ansøgte.
Kan projektet påvirke registrerede, beskyttede eller fredede områder internationalt (Natura 2000)?			x	4.100 meter mod nordøst ligger habitatområdet Bolderslev Skov og Uge Skov (SAC85). 4.400 meter mod vest samt 3.200 meter mod sydvest ligger fuglebeskyttelsesområdet Tinglev Sø og Mose, Ulvemose og Terkelsbøl Mose (SPA62) og ca. 5.000 meter mod øst ligger fuglebeskyttelsesområdet Hostrup Sø, Assenholm Mose og Felsted Vestermark (SPA58) samt habitatområdet (SCA84). Gravning af søer, uden at ødelægge eksisterende natur, vurderes ikke at påvirke Natura 2000-områderne negativt.
Forventes området at rumme beskyttede arter efter bilag IV?			x	Der er ikke fundet bilag IV-arter (Miljøportalen – Naturdata) i eller omkring området.
Forventes området at rumme danske rødlistearter?	x			Der er ikke fundet rødlistearter (Miljøportalen – Naturdata) på området. Der er fundet ynglende bramgæs (status NT) i gravesøerne i Uge i 2016. Gravesøer vurderes ikke at påvirke bramgæs negativt.
Kan projektet påvirke områder, hvor fastsatte miljøkvalitetsnormer for overfladevand allerede er overskredet?			x	Der skal holdes afstand til eksisterende § 3-søer samt mosen, så det sikres, at der ikke er en effekt på overfladevand og natur.
Kan projektet påvirke områder, hvor fastsatte miljøkvalitetsnormer for grundvand allerede er overskredet?			x	
Kan projektet påvirke områder, hvor fastsatte miljøkvalitetsnormer for naturområder allerede er overskredet?			x	Der skal holdes afstand til eksisterende § 3-søer samt mosen, så det sikres, at der ikke er en effekt på overfladevand og natur.
Kan projektet påvirke områder, hvor fastsatte miljøkvalitetsnormer for boligområder (støj/lys og luft) allerede er overskredet?			x	
Tænkes projektet etableret i et tæt befolket område?			x	Området er beliggende i landzone.

Sagsbehandler: Tine Bunk Schrøder
 E-mail: tbs@rsyd.dk
 Dato: 17. april 2020
 Journal nr.: 19/12697

Kan projektet påvirke historiske landskabstræk?			x	Der er ingen registrerede diger på eller umiddelbart op ad arealet. Der er ikke fundet øvrige historiske landskabstræk.
Kan projektet påvirke kulturelle landskabstræk?			x	Området er præget af tidligere råstofgravning med mange gravesøer, hvorfor dette projekt vil være i fin forlængelse af områdets hidtidige (nyere) anvendelse.
Kan projektet påvirke arkæologiske værdier/landskabstræk?			x	Museum Sønderjylland vurderer at en forundersøgelse ikke er nødvendig, idet der tidligere har været gravet. Der forventes derfor heller ikke påvirkning af arkæologiske landskabstræk.
Kan projektet påvirke æstetiske landskabstræk?			x	Området er præget af tidligere råstofgravning med mange gravesøer, hvorfor dette projekt vil være i fin forlængelse af områdets hidtidige (nyere) anvendelse.
Kan projektet påvirke geologiske landskabstræk?			x	Der er tale om et tidligere udgravet areal.

Arten og kendetegn ved den potentielle indvirkning på miljøet

Den forventede miljøpåvirknings geografiske udstrækning i areal	Projektarealet er på ca. 1,7 ha. Miljøpåvirkningen vil være meget lokal og der forventes kun en begrænset påvirkning udenfor gravearealet.			
Omfanget af personer der forventes berørt af miljøpåvirkningen	Det vil primært være støj og støv, der vil kunne skabe en gene. Trafikken forventes ikke at stige i forhold til det allerede tilladte. Der er ingen ejendommen beliggende op mod arealet og der er ca. 350 meter til nærmest beboelse: Åbenråvej 108 (i sydlig retning).			
Kriterium	Ja	Bør undersøges	Nej	Bemærkninger
Er området, hvor anlægget tænkes placeret, sårbar overfor den forventede miljøpåvirkning?			x	Området vurderes ikke at være sårbart overfor den forventede miljøpåvirkning. Der stilles vilkår for indvindingen af råstoffer i tilladelsen, som imødegår eventuelle miljøpåvirkninger.

Sagsbehandler: Tine Bunk Schrøder
 E-mail: tbs@rsyd.dk
 Dato: 17. april 2020
 Journal nr.: 19/12697

Forventes miljøpåvirkningerne at kunne være væsentlige enkeltvis?			x	De identificerede påvirkninger forventes ikke at være væsentlige hverken enkeltvis eller samlet.
Forventes miljøpåvirkningerne at kunne være væsentlige samlet?			x	Se ovenfor.
Vil den forventede miljøpåvirkning række ud over kommunen?			x	Råstofindvinding giver kun lokale effekter, og der vil ikke være påvirkning af nabokommuner pga. afstanden til disse.
Vil den forventede miljøpåvirkning berøre nabolande?			x	
Må den samlede miljøpåvirkning betegnes som kompleks?			x	Den samlede miljøpåvirkning kan ikke betegnes som kompleks, da det konkrete projekt kun medfører velkendte påvirkninger, som er almindelige ved den type af projekter, og som kan beskrives. Derudover håndteres påvirkningerne ved at sikre afværgeforanstaltninger når der fastsættes vilkår i råstoffilladelsen – herunder grænseværdier for støj mv.
Er der stor sandsynlighed for miljøpåvirkningen?	x			Miljøpåvirkningen fra indvindingen vil ske med stor sandsynlighed.
Er påvirkningen af miljøet varig?	x			Påvirkningen er varig mht. landskab. De øvrige påvirkninger ophører, når indvindingen ophører.
Er påvirkningen af miljøet hyppig?	x			Påvirkningen er hyppig.
Er påvirkningen af miljøet irreversibel?	x			Indvinding af råstoffer vil ændre landskabet, medmindre der sker fuldstændig genskabelse af landskabet. Dette er ikke tilfældet i nærværende sag.
Er der andre kumulative forhold?			x	Ikke udover de allerede beskrevne.

Sagsbehandler: Tine Bunk Schrøder
 E-mail: tbs@rsyd.dk
 Dato: 17. april 2020
 Journal nr.: 19/12697

Er det, jf. ansøgningen, muligt at begrænse indvirkningerne?	x			Ja, ved de typiske afværgeforanstaltninger.
--	---	--	--	---

Konklusion

Kriterium	Ja	Nej	Bemærkninger
Giver resultatet af screeningen anledning til at antage, at det ansøgte projekt vil kunne påvirke miljøet væsentligt, således at der skal udarbejdes en miljøkonsekvensrapport?		x	<p>Indvindingen vil ikke medføre væsentlig påvirkning af beskyttede naturområder, beskyttet flora eller fauna, kulturelle eller landskabelige forhold.</p> <p>De landskabelige forhold vil blive påvirket, da råstofgravningen fjerner dele af landskabet. Der har dog tidligere været gravet på samme areal. Arealet vil blive efterbehandlet til rekreative formål/naturformål hovedsageligt bestående af søoverflade. Den landskabelige påvirkning vurderes hverken i sig selv eller i kumulation med andre projekter at påvirke landskabet væsentligt.</p> <p>Der vil være støj fra råstofindvindingen dag og nat, men det forventes at støjkravene kan overholdes hvis der opsættes en 5 meter støjvold.</p> <p>Der er regionens vurdering at resultatet af screeningen af det ansøgte projekt ikke giver anledning til at der skal udarbejdes en miljøkonsekvensrapport, da projektet hverken i sig selv eller i kumulation med andre projekter eller vedtagne planer antages at få væsentlige påvirkninger på miljøet.</p>

Dato: 17. april 2020

Sagsbehandler: Tine B. Schrøder

Region Syddanmark

Att: Tine Bunk Schrøder

Dato: 21.05.2019

Museum Sønderjylland - Arkæologi Haderslev | Sagsnr: 19/5756-8.1.3

Arkæologisk udtalelse vedr. erhvervsmæssig råstofindvinding på del af matr. 474 Uge ejerlav, Uge, Aabenraa Kommune (Region Sydd. – journalnr. 19/12697).*Arkæologisk udtalelse i henhold til Museumslovens § 25:*

Museum Sønderjylland - Arkæologi Haderslev har modtaget høringsmateriale vedr. ovennævnte indvindingsprojekt og har foretaget arkivalsk kontrol og arkæologisk vurdering af indvindingsområdet.

Projektområdet ligger nord for Uge og udgør i alt ca. 1,7 ha. Der er ikke registreret fortidsminder inden for det aktuelle område, der desuden er destrueret i forbindelse med tidligere råstofindvinding.

På baggrund af ovenstående vurderer Museet, at risikoen for at støde på arkæologiske fortidsminder under jordarbejde er minimal, og mener, at en arkæologisk forundersøgelse **ikke** er nødvendig.

Bygherre skal dog være opmærksom på, at hvis der under anlægsarbejdet alligevel påtræffes jordfaste fortidsminder eller andre kulturhistoriske anlæg, skal anlægsarbejdet (jf. museumslovens § 27, lov nr. 473 af 7. juli 2001) omgående indstilles i det omfang, det berører fortidsmindet, og Museum Sønderjylland - Arkæologi Haderslev adviseres.

Det kan endvidere oplyses, at bygherre i givet fald ikke skal udrede udgifterne til en eventuel arkæologisk undersøgelse.

Med venlig hilsen

ANNE BIRGITTE SØRENSEN

MUSEUMSINSPEKTØR | ARKÆOLOGI

D +45 65 370 831

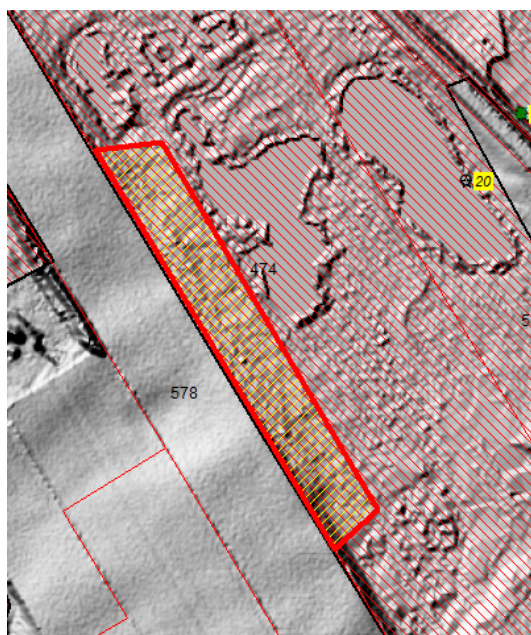
ANSR@MSJ.DKPLANER@MSJ.DK

Brdr. Freibergs Grusgrave A/S
Uge Hulvej 1
6372 Bolderslev

CVR nr. 19028933

Miljø og Råstoffer
Kontaktperson: Jens T. Vejrup
E-mail: jens.t.vejrups@rsyd.dk
Direkte tlf.: 23363614

Dato: 12-06-2015
Sagsnr.: 14/27760

TILLADELSE TIL ERHVERVSMÆSSIG INDVINDING AF SAND, STEN OG GRUS GÆLDENDE TIL DEN 31. DECEMBER 2024

På matr.nr 276, 523, 535 og 578 Uge Ejerlav, Uge i Aabenraa Kommune



Indholdsfortegnelse

Tilladelse til erhvervmæssig indvinding af råstoffer	2
Vilkår for tilladelse til råstofindvinding	4
Efterbehandlingsvilkår	10
Øvrige vilkår	12
Sikkerhedsstillelse	12
Tinglysning	13
Tilsyn	13
Afgørelse om VVM-pligt	14
Ansøgningsprocessen	16
Klagevejledning	18
Bilag 1 – Oversigtskort og graveplan	20
Bilag 2 Efterbehandlingsplan.....	21

Tilladelse til erhvervsmæssig indvinding af råstoffer

Region Syddanmark meddeler tilladelse til, at der indvindes 150.000 m³ sand, grus og sten årligt på 24,8 ha på matr. nr. 276, 523, 535 og 578 Uge Ejerlav, Uge i Aabenraa Kommune

Tilladelsen gælder indtil 31-12-2024 og den er betinget af vilkårene på de følgende sider.

Lovgrundlaget

Tilladelsen til erhvervsmæssig råstofindvinding er meddelt i henhold til råstoflovens § 7 stk. 1, jf. § 8, jf. lovbekendtgørelse nr. 657 af 27/05/2013 om råstoffer, jf. lov nr. 380 af 23/04/2014 om ændring af lov om råstoffer og lov om miljøbeskyttelse.

Sagens baggrund

Brdr. Freiberg Grusgrave A/S har søgt om en ny tilladelse i henhold til råstoflovens § 7 til at foretage indvinding som ovenfor anført på et nærmere betegnet areal.

Der er tale om en eksisterende råstofindvinding og der er blevet gravet efter råstoffer på matriklerne i en længere årrække. Området omkring Uge bærer præg af råstofindvinding i form af efterbehandlede råstofsøer. Det er primært Nord og Nordvest for Uge, hvor råstofindvindingen har fundet sted i mange år.

Brdr. Freiberg Grusgrave A/S ønsker at videreføre den eksisterende råstofindvinding i området. Det samlede areal er på ca. 24,8 ha, men det aktive graveareal er på maksimalt 20 ha, og der sker en løbende efterbehandling.

Den eksisterende adgangsvej via Porsbølvej til lagerpladsen på matr. nr. 59 Uge ønskes fortsat benyttet. De øvrige veje i området må ikke benyttes som til- og frakørselsvej i forbindelse med råstofindvindingen.

Hovedparten af råstofindvindingen vil ske under grundvandsspejlet, og til dette formål anvendes der en ralsuger. Til råstofindvindingen over grundvandsspejlet anvendes der et tørsorteringsanlæg. Råstofferne transporteres herefter til lagerpladsen på matr. 59, hvor der sker en oparbejdning.

Indvindingen sker i øjeblikket ned mod Åbenråvej. Herefter vendes indvindingen ind på matr. 276 og 578 Uge og indvindingen vil fortsætte i nordlig retning op til Porsbølvej. Indvindingen sker fra Syd mod Nord, og der vil ske en løbende efterbehandling.

Ejerforhold

- Ifølge tingbogen er der følgende ejere af matriklerne:

- Matr. nr. 578 Uge; K.F. Uge A/S
- Matr. nr. 523 og 535 Uge; Jep Jepsen, Uge Vesterballe 14, 6360 Tinglev.
- Matr. nr. 276 Uge; Ursula Jepsen, Uge Vesterballe 14, 6360 Tinglev

Før tilladelsen tages i brug

Region Syddanmark skal give accept til at indvindingen sættes i gang. Arbejdet med at rømme overjord og indvinde må ikke påbegyndes før følgende forudsætninger er opfyldt:

- **Klagefristen** skal være udløbet. Evt. klager over tilladelsen har som udgangspunkt opsættende virkning. Derfor kan tilladelsen ikke udnyttes før alle klagemuligheder er udtømt.
- **Sikkerhedsstillelse.** Der skal være stillet en økonomisk sikkerhed for efterbehandlingen af graveområdet, og den forudsatte sikkerhedsstillelse skal foreligge i form af et dokument udstedt af råstofindvinderens pengeinstitut el. lign. over for Region Syddanmark.
- **Afgrænsning** for det område der må graves i, skal sættes af i marken efter nærmere aftale med Region Syddanmark. Pælene til afmærkning må ikke fjernes i indvindingsperioden, og skal sikres, så de ikke bliver beskadiget, fx med betonringe.
- **Tinglysning** af vilkår for efterbehandling på ejendommen skal være udført. Tinglysning udføres af Region Syddanmark og betales af ansøger.

Øvrige tilladelser og/eller dispensationer i forbindelse med råstofindvindingen, som ikke er nævnt i denne tilladelse skal indhentes separat.

Vilkår for tilladelse til råstofindvinding

Drift

1. Tilladelsen er gældende indtil 31-12-2024, hvor tilladelsen udløber. Såfremt indvindingen ikke er færdig, kan der søges om en ny tilladelse.
2. Der må årligt indvindes 150.000 m³ råstoffer, heraf 100.000 m³ under grundvandsspejlet.
3. Råstofgravens driftstider er:
 - a. Gravemaskiner, transport- og oparbejdningsanlæg: 07.00 -17.00
 - b. Udlevering og læsning kan dog ske i tidsrummet: 06.00 -18.00
 - c. Den nuværende ralsuger inkl. afvander må anvendes i andre tidsrum .
4. Til råstofindvinding, herunder behandling af materialerne, må kun anvendes de i ansøgningen angivne maskiner; 1 stk. ralsuger, 1 stk. afvander, 1 stk. tørsorteringsanlæg 1 stk. læsemaskine. Væsentlige afvigelser herfra aftales med Region Syddanmark.
5. Etableringen af støjvolde mv. sker i en med Region Syddanmark nærmere aftalt periode på 14 dage. Naboerne informeres om denne etablering mindst en uge forinden.
6. Det ækvivalente støjniveau fra indvindingsområdet må i driftssituationen ikke overstige følgende værdier målt/beregnet ved nærmeste nabobebyggelse:

Dage	Tidsrum	Maksimalt støjniveau
Mandag – fredag	07.00 – 17.00	55 dB (A)
Mandag – fredag	17.00 – 22.00	45 dB (A)
Lørdag	07.00 – 22.00	
Søn- og helligdage	07.00 – 22.00	
Mandag – fredag	22.00 – 07.00	40 dB (A)
Lørdag	22.00 – 07.00	
Søn- og helligdage	22.00 – 07.00	

Det maksimale støjniveau må i alle dage i tiden fra kl. 22.00 (06.00) til kl. 07.00 ikke overstige 55 dB (A) målt i skel ved nærmeste nabobebyggelse.

Hvis tilsynsmyndigheden finder det påkrævet, skal virksomheden ved målinger eller beregninger dokumentere overfor tilsynsmyndigheden at ovenstående støjgrænser overholdt. Udgifterne hertil afholdes af virksomheden. Nævnte målinger/ beregninger skal udføres og rapporteres som ”Miljømåling – ekstern støj” i henhold til gældende lovgivning, og skal udføres af et laboratorium eller person, som er godkendt til dette af Miljøstyrelsen.

Som udgangspunkt accepteres en ubestemthed på de målte eller beregnede støjbelastninger på maksimalt ± 3 dB (A).

7. Der må ikke opstå støvgener uden for indvindingsområdet.
8. Konstateres støvgener, der kan henføres til virksomhedens drift, skal der træffes foranstaltninger til nedbringelse af generne.
9. Muld og overjordsdepoter skal placeres således, at der ikke kan ske sammenblanding med andre materialer.
10. Hvis der sker skader på skel eller evt. levende hegn er indvinder forpligtet til at udbedre skaderne.
11. Arealet, hvorpå der indvindes, må ikke overstige 20 ha. Hvis arealet overstiger 20 ha, kan Region Syddanmark kræve sikkerhedsstillelsen reguleres. Der skal ske en løbende efterbehandling af afgravede områder i samme takt som indvindingen skrider frem. Ved graveområdet forstås områder, hvor muld og overjord er fjernet og gravning er påbegyndt, dog undtaget områder, som anvendes til interne veje, lager og produktionsanlæg.
12. Råstofindvindingen skal tilrettelægges og udføres i overensstemmelse med grave- og efterbehandlingsplanen, jf. bilag 1 og 2.
13. Region Syddanmark skal til enhver tid holdes underrettet om, hvem der forestår indvindingen.
14. Personalet skal være bekendt med vilkårene i denne tilladelse samt den til dato gældende grave- og efterbehandlingsplan.

Afstandskrav og jordvolde

15. Grænsen for det område der må graves i, skal sættes af i marken efter nærmere aftale med Region Syddanmark. Pælene til afmærkning mv. må ikke fjernes, og skal sikres, så de ikke bliver beskadiget. Det kan f.eks. ske med betonringe.

Støjvold langs med Porsbølvej

16. Der skal etableres en støjvold langs med Porsbølvej for at mindske støjgener fra råstofgraven. Placeringen fremgår af kortbilaget.
 - Støjvoldens fod må ikke placeres nærmere end 3 meter fra vej- eller naboskel
 - Støjvoldens hældning må ikke være stejlere end 1:2 (30 grader).
 - Støjvolden skal blive liggende i hele indvindingsperioden, og jordvolden må ikke

fjernes uden accept fra Region Syddanmark.

Støjvold langs med Åbenråvej

17. Der skal etableres en støjvold langs med Åbenråvej for at mindske støjgener fra råstofgraven. Placeringen fremgår af kortbilaget.

- Støjvoldens skråningsfod ud mod Åbenråvej skal etableres/tilbagerykkes, så afstanden er min. 3 meter fra vejskel.
- Den mod Åbenråvej vendende side af støjvolden, må ikke etableres stejlere end anlæg 1:2 (30 grader).
- Etablering af støjvolden må ikke foretages fra Åbenråvej.
- Støjvolden skal respektere evt. lednings- og afvandingsanlæg i det byggelinjebelagte areal.
- Oversigtsarealet ved Porsbølvej/Åbenråvej skal respekteres jf. vejreglerne.
- Vejdirektoratets dispensation er midlertidig og er kun gældende indtil råstofindvindingen er afsluttet.

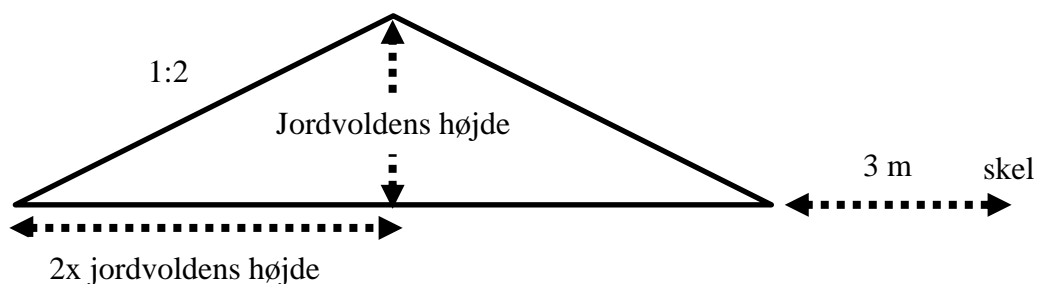

Figur 1 - Principskitse for jordvold og afstand til skel.

18. Der må der ikke graves nærmere end 3 meter fra privat vej, naboskel og hegn, og ikke under et skråningsanlæg på 1:1.5. Dette gælder kun hvor der ikke er placeret støjvolde.

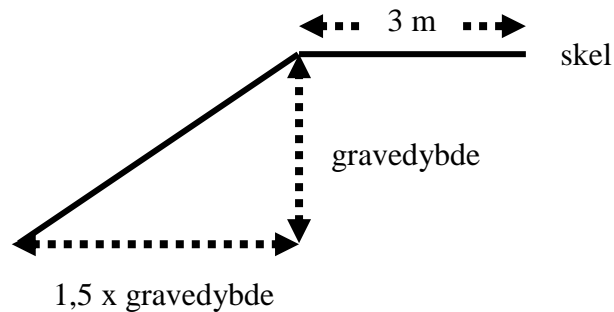

Figur 1 - Principskitse for gravning nær skel, hvor der ikke er placeret en jordvold.

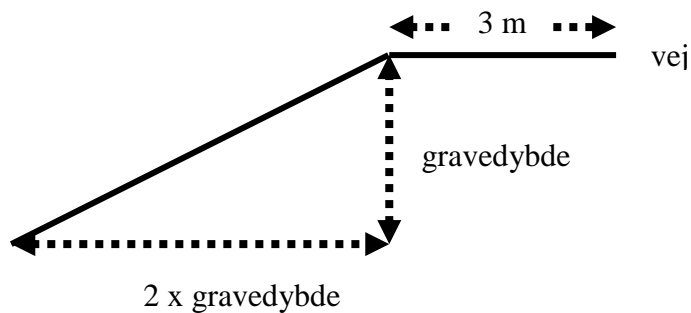

Figur 2 - Principskitse for gravning nær vej, hvor der ikke er placeret en jordvold.

19. Der må ikke graves nærmere end 25 meter fra grundmurede bygninger, og ikke under et skråningsanlæg på 1:1,5.
20. Graves der stejlere end vilkår 18-19 skal afstanden til skel tillægges 1 x gravedybden.

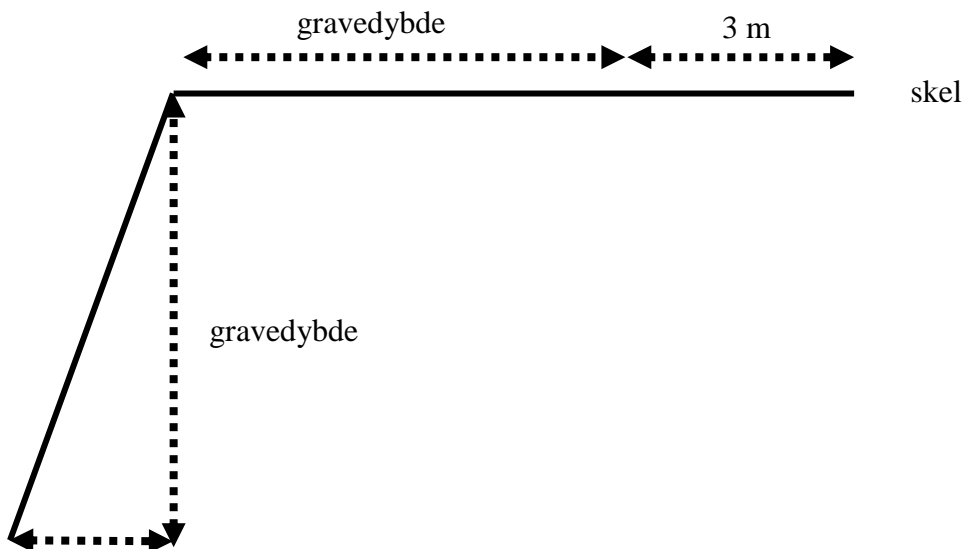

Figur 3 - Principskitse for gravning nær skel/ vej, hvis der graves stejlere end hhv. 1:1,5 og 1:2.

Vej og trafik

21. Aabenraa Kommune har meddelt tilladelse til en ekstra udkørsel til Porsbølvej, placeret mellem Åbenråvej og den eksisterende udkørsel fra råstofgraven, jf. følgende vilkår;

- Overkørslen anlægges i en bredde på max. 10 meter.
- Overkørslen anlægges efter vedhæftet tegning for overkørsler til grusgrav. Der skal på tegningen ses bort fra krav om asfalt 20 m ind, da dette vilkår gælder en klasse 1 vej.
- Denne overkørsel anlægges med asfaltbelægning fra asfalkant og ca. 5 m ind. Dette er normalt vilkår for en klasse 4 vej.
- Rabatterne mod overkørslen sikres med svingsten der føres ind til skel.
- Overkørslen fjernes efter brug, senest når retablering af graveareal er færdig.
- Inden der graves i det offentlige vejareal skal der søges om gravetilladelse hos Aabenraa Kommune. Ansøgningsblanket vedlægges. Spørgsmål om gravetilladelse kan rettes til Hanne Petersen på tlf. 73 76 71 16.

22. Adgangsvejens hældning skal være således, at der ikke ledes vand og sand fra adgangsvejen ud på offentlig vej.

23. Porsbølvej skal fejes mindst en gang dagligt.

24. Adgangsvejene til råstofgraven skal uden for åbningstiden være aflåst/afspærret med bom eller kæde.

Forureningsforebyggelse

25. Arealets udseende må ikke opfordre til uautoriseret henlæggelse af affald.

26. Den der udnytter tilladelsen, skal drage omsorg for, at grundvandet ikke forurenes af olie-spild fra maskiner, og eventuelle brændstoftanke og for, at gravearbejderne ikke forårsager ødelæggelse eller beskadigelse af vandforsyningen i området.

Efterbehandlingsvilkår

27. Gravningen og efterbehandling skal ske efter den godkendte grave- og efterbehandlingsplan, jf. bilag 1 og bilag 2. Alle ændringer i grave- og efterbehandlingsplanen skal godkendes af Region Syddanmark.
28. Der skal stilles en sikkerhed for gennemførelsen af efterbehandlingen. Sikkerheden skal gælde til efterbehandlingen er udført og godkendt af Region Syddanmark.
29. Region Syddanmark kan kræve sikkerhedsstillelsen forhøjet, hvis det findes nødvendigt på grund af ændringer i grave- og efterbehandlingsplanen og/eller andre forhold.
30. Området ønskes efterbehandlet til landbrugsmæssig drift med sødannelse.
31. Langs den reetablerede sø skal følgende vilkår være opfyldt;
 - a) Indtil 2 meters vanddybde må anlægget ikke overstige mere end 1:7 og herefter 1:4, målt ved højeste vandstand.
 - b) Der skal etableres minimum 3 meter bred banket.
 - c) Der må ikke udlægges muld nærmere end 20 meter fra højeste vandstandslinje.

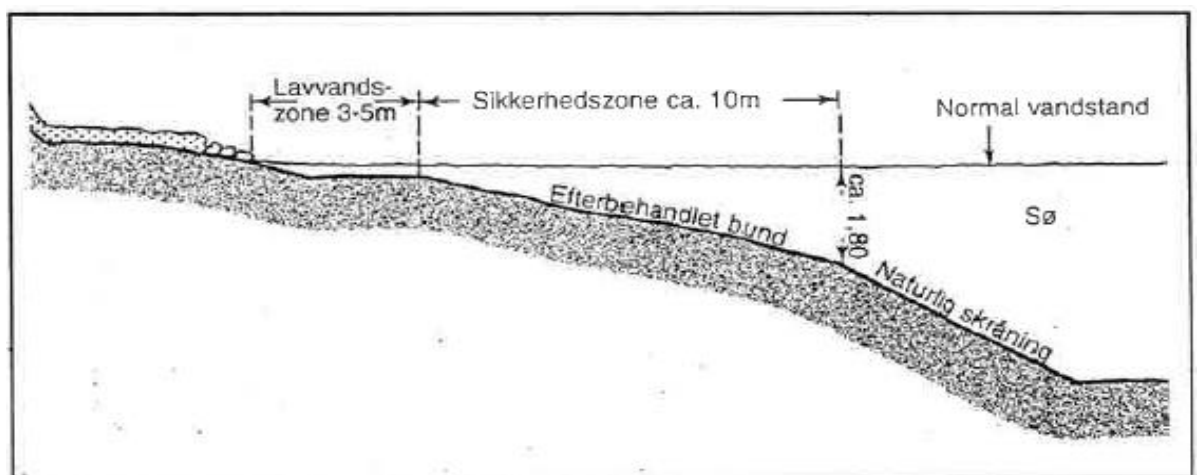

Figur 5 - Skitse for efterbehandling langs råstofsø.

32. Der må ikke etableres tilløb eller dræn til søen.

33. Der må ikke opsættes nogen form for hegn. Der må ikke udsættes ænder, fisk eller andre dyr i søen, og der må ikke fodres i eller nær søen.
34. Forinden større efterbehandlingsarbejder - herunder muldjordspålægning - påbegyndes, skal Region Syddanmark underrettes herom, således at evt. tvivlsspørgsmål omkring efterbehandlingens udførelse kan afklares.
35. Fjernes eller beskadiges beplantning i skel skal en tilsvarende beplantning etableres som en del af efterbehandlingsarbejdet.
36. Efterbehandlingsarbejdet skal påbegyndes og gennemføres så tidligt, som det under hensyn til virksomhedens drift er praktisk muligt, og skal være afsluttet inden 1 år efter indvindingsophør.
37. Graveområdet skal umiddelbart efter gravearbejdets afslutning ryddes for alle i tilknytning til råstofindvindingen opførte bygninger eller andet oplag, der virker skæmmende i naturen.
38. Såfremt tilladelsen inddrages i medfør af Råstoflovens § 24, indtræder efterbehandlingsforpligtigheden omgående.
39. I tilfælde af gravning på tilgrænsende ejendomme kan Region Syddanmark på et hvilket som helst tidspunkt, under som efter gravningens afslutning, forlange gennemgravning og efterbehandling af skelområdet, således at hele forekomsten udnyttes, og således at der ikke står en vold tilbage mellem ejendommene.

Øvrige vilkår

Følgende gælder i øvrigt efter loven:

Tilladelsen kan tilbagekaldes af Region Syddanmark i tilfælde af grov eller gentagen overtrædelse af vilkår, eller efter lovgivningen i øvrigt.

Tilladelsen bortfalder, såfremt råstofindvindingen ikke er begyndt senest 3 år efter, at den er meddelt, eller ikke har været udnyttet i 3 på hinanden følgende år.

Tilladelsen fritager ikke indehaveren for ansvar over for tredjemand efter sædvanlige naboretlige regler.

Etablering af losse- eller fyldplads kræver særlig tilladelse efter miljøbeskyttelseslovens § 33, jf. § 50.

Resultater af råstofboringer eller prøveboringer i jorden skal indberettes til Danmarks og Grønlands Geologiske Undersøgelse inden 3 måneder efter udførelsen. Indberetningen skal ske på særlige skemaer, jf. råstoflovens § 28, stk. 1.

Der skal betales råstofafgift ved indvinding af naturbundne råstoffer, jf. lov nr. 1408 af 21. december 2005 om ændring af lov om afgift af affald og råstoffer.

Erstatningsansvar for eventuelle skader opstået som følge af indvindingen, påhviler ejer af ejendommen og/eller vedkommende, der udnytter tilladelsen efter de almindelige erstatningsregler.

Sikkerhedsstillelse

Brdr. Freiberg Grusgrave A/S har igennem Sydbank stillet en samlet sikkerhed til sikring af efterbehandlingsarbejderne på matr. nr. 7, 11, 59, 439, 523 og 535 Uge Ejerlav, Uge på kr. 2.030.514,90 indeks 162,7 (maj 2009).

Garantien ændres til følgende matr. nr. 59, 276, 523, 535 og 578 Uge Ejerlav, Uge svarende til 2.164.800,00 kr., indeks 173,46 (december 2014).

Der skal fremsendes en opdateret garanti til Region Syddanmark, inden tilladelsen kan tages i brug.

Sikkerhedsstillelsens størrelse afhænger af at det aktuelle gravefelt ikke overstiger 20 ha og kan reguleres, når Region Syddanmark skønner dette nødvendigt af hensyn til ændringer i prisniveau, graveplan, efterbehandling eller lignende.

Sikkerhedsstillelsen skal årligt indeksreguleres pr. 1. april efter Danmarks Statistiks reguleringsindeks for jordarbejder. Sikkerhedsstillelsen reguleres efter foregående års indeks for 4. kvartal.

Sikkerhedsstillelsen skal være gældende indtil efterbehandlingsarbejdet er afsluttet og godkendt af Region Syddanmark, idet sikkerhedsstillelsen først da vil kunne frigives.

Tinglysning

Vilkårene efter råstofloven er bindende for ejere og indehavere af andre rettigheder over ejendommen. Det gælder uanset, om der sker tinglysning. Vilkårene om efterbehandling (nr. 27-39) skal efter reglerne tinglyses på ejendommene, når klagefristen er udløbet. Tinglysningen sker i medfør af Råstoflovens § 10, stk. 5 med Region Syddanmark som påtaleberettiget.

Indvinder skal efter loven betale tinglysningen. Når tinglysningen er sket, vil vi dog sende en regning for udlagt tinglysningsgebyr.

Når efterbehandlingen af indvindingsområdet er godkendt af Region Syddanmark, vil de tinglyste bestemmelser blive afløst og sikkerhedsstillelsen blive frigivet.

Tilsyn

Region Syddanmark er tilsynsmyndighed i forhold til, at vilkårene i tilladelsen overholdes. Tilsynsmyndigheden kan meddele påbud om, at et ulovligt forhold skal berigtiges inden for en nærmere fastsat frist. Tilsynsmyndigheden kan, såfremt et påbud ikke efterkommes rettidigt, umiddelbart foretage det nødvendige på ejerens eller brugerens bekostning.

Afgørelse om VVM-pligt

Region Syddanmark har truffet afgørelse om, at der ikke skal udarbejdes en særlig VVM-redegørelse (Vurdering af Virkningerne på Miljøet) af indvindingen på følgende matr. nr. 276, 523, 535 og 578 Uge Ejerlav, Uge i Aabenraa Kommune.

Råstofindvinding på over 25 ha er altid VVM-pligtig, det samme er indvinding, der vurderes at få væsentlig indvirkning på miljøet. Det vil sige, at grusgrave under 25 ha og ændringer i eksisterende grusgrave også kan være VVM-pligtige.

Screening er en administrativ proces, hvor projektet vurderes i forhold til en række faste kriterier, bl.a.

- projektets dimensioner,
- den miljømæssige sårbarhed i de geografiske områder, der kan blive berørt,
- påvirkningens omfang (geografisk og omfanget af personer, der berøres),
- påvirkningens varighed, hyppighed og reversibilitet.
- kumulativ effekt

Projektets dimensioner

Der er ansøgt om at grave på 24,8 ha og der forventes en årlig indvinding på 150.000 m³.

Den miljømæssige sårbarhed

Indvindingsområdet ligger 3,3 km Nordøst for EF Fuglebeskyttelsesområde nr. 62 Tinglev sø, mose, Ulvemosen og Terkelsbøl Mose. Det vurderes ikke sandsynligt, at indvindingen vil kunne påvirke natur eller udpegningsgrundlaget for EF Fuglebeskyttelsesområde nr. 62.

Der er ingen oplysninger/mistanke om, at indvindingsområdet rummer beskyttede plante- og dyrearter, jf. Naturbeskyttelseslovens bilag 3.

Påvirkningens omfang

Det ansøgte graveområde er på ca. 24,8 ha. Der er naboer omkring graveområdet, som vil blive berørt af graveaktiviteterne. Formålet med driftsvilkårene er at sænke eller fjerne gener ved råstofgravningen.

Støvgener afhjælpes ved at vande i tørre perioder, jf. vilkår 7 og 8. Støjkrav overholdes ved at etablere jordvoldene langs Porsbølvej og Åbenråvej samt ved specifikke driftstider.

Påvirkningens varighed, hyppighed og reversibilitet

Tilladelsen vil have en varighed af 10 år. Råstofindvinding er en irreversibel proces, og råstofferne kan derfor ikke indvindes igen. I perioden, hvor der graves råstoffer, vil det ikke være muligt at dri-

ve landbrug på de gravede områder. Arealet reetableres til landbrugsdrift efter endt indvinding af råstoffer.

Kumulativ effekt

Den nærmeste råstofindvinding ligger 500 meter Vest for den ansøgte indvindingsområde. Derudover findes der en indvinding 800 meter Øst for det ansøgte indvindingsområde. I begge tilfælde er der tale om råstofindvindinger, som foregår både over og under grundvandsspejlet, med hovedvægten under grundvandsspejlet. Der er ingen sammenfaldende trafikbelastning for områdets beboere, som en følge af de forholdsvis tætliggende råstofindvindinger. Derudover vurderes den samlede miljømæssige påvirkninger af området ikke at være væsentlig i forhold til den nuværende anvendelse af området.

Region Syddanmark har på baggrund af det ovenstående vurderet, at de generelle miljøregler, samt de vilkår der er stillet for råstofindvindingen, er tilstrækkelige til at sikre miljøet i det konkrete tilfælde.

Det er derfor Regionens samlede vurdering, at der ikke vil være en væsentlig kumulativ effekt mellem de to eksisterende råstofindvindinger og den ansøgte råstofindvinding.

Ansøgningsprocessen

Ansøgning – udtalelser og tilladelser (stjernehøring)

Ansøgningsmaterialet har været sendt i høring til følgende:

Region Syddanmark har ikke undersøgt om der findes forsyningsledninger i området. Det påhviler derfor indvinder at indhente de fornødne ledningsoplysninger, og samtidig kontakte ledningsejerne.

Region Syddanmark har den 1. juli 2014 overtaget sagen fra Aabenraa Kommune, og i sagen indgå høringssvar fra vedr. vejforhold, grundvandsforhold, naturforhold, miljøforhold m.m. Derudover har Museum Sønderjylland – Arkæologi Haderslev afgivet høringssvar. Efterfølgende har Vejdirektoratet meddelt dispensation til støjvolden langs Åbenråvej.

Grundvandsforhold

Hele arealet er ifølge regionplanen 2005-2016 for det tidligere Sønderjyllands Amt beliggende indenfor et særligt drikkevandsområde, herunder nitratsfølsomt indvindingsområde, og arealet ligger ligeledes indenfor indvindingsoplandet for almene vandværker.

Derfor er det vigtigt, at indvinder sikrer sig mod eventuel forurening af det omkringliggende miljø, ved at maskiner og tankanlæg placeres og anvendes miljømæssigt forsvarligt. Påfyldning af maskiner skal ske på befæstet areal, hvorpå håndtering af farligt affald, for eksempel spildolie, ligeledes skal foregå. Bortskaffelse af farligt affald skal ske til godkendt modtager.

Ved råstofgravning i områder med særlige drikkevandsinteresser skal arealerne efterbehandles til formål, der ikke medfører en øget forurening eller risiko herfor. Dette kan for eksempel ske ved efterbehandling til naturformål, skov eller ekstensiv landbrugsdrift uden brug af sprøjtemidler.

Det er kommunens vurdering, at der alene vil kunne konstateres en mindre sænkning af det øvre grundvandsmagasin i den periode, hvor indvindingen står på. Sænkningen vil imidlertid være beskeden i sammenligning med de sædvanlige årstidsvariationer, der er registreret i samme type gravesøer. Efter råstofindvindingens ophør, skønnes grusgravningen ikke at have nogen indflydelse på vandstanden i gravesøerne, eller på den generelle grundvandstand i området.

Naturforhold

Der er, ifølge kommunens oplysninger, ingen beskyttede naturtyper på hele indvindingsområdet.

Når efterbehandlingen er afsluttet vil gravesøerne blive omfattet af naturbeskyttelseslovens § 3. Det betyder at tilstanden af søerne ikke må ændres uden dispensation fra kommunen. Det resterende areal ønskes tilplantet, hvilket kræver en dispensation fra kommunen. Dispensationen forudsætter blandt andet at hele råstofforekomsten er udnyttet.

Der er ingen registreret Natura 2000 område på eller i umiddelbar nærhed af indvindingsområdet. Råstofindvindingen får derfor ingen negative konsekvenser for de registrerede Natura 2000. Aabenraa Kommune har ikke registreret bilag IV arter på arealet. Såfremt der under indvindingen registreres bilag IV, skal kommunen straks informeres og arbejdet skal indstilles.

Vejdirektoratet

Vejdirektoratet har den 27. marts 2015 meddelt dispensation til etableret/påtænkt støjvold på matr. 523 og 276 Uge Ejerlav, Uge, langs med Åbenråvej. Vejdirektoratets dispensation er vedlagt som bilag, og vilkår er indarbejdet i tilladelsen.

Museum Sønderjylland – Arkæologi Haderslev

Museum Sønderjylland – Arkæologi Haderslev har tidligere udtalt sig om råstofindvinding på dele af området. I 2002 vurderede Museet, at fortidsminderne på matr. nr. 11 Uge var destrueret ved grusgravning. Og i 2009 vurderede Museet at fortidsminderne på dele af matr. 535 var destrueret ved grusgravning. En enkelt gravhøj er registreret på matr. 535 Uge. Den blev prøvegravet i år 2000 og konstateret sløjftet. Omkring indvindingsområdet er der registreret et stort antal fortidsminder, både gravhøje og bopladser. Indvindingsområdet er placeret højt i terrænet, og vi ved af erfaring, at man i forhistorisk tid foretrak netop en sådan beliggenhed, når man skulle anlægge sine bopladser.

På den baggrund er det Museets vurdering, at der er risiko for at træffe på væsentlige jordfaste fortidsminder ved jordarbejde på den del af området, der må anses for ikke at være destrueret. Museet anbefaler derfor en frivillig forundersøgelse af matr. nr. 523, 578 og den sydlige del af matr. 535, inden anlægsarbejdet går i gang.

Forundersøgelsen vil kunne afsløre om der findes væsentlige fortidsminder i området, og om de har en sådan karakter, at de skal udgraves, inden de ødelægges ved jordarbejdet. Da arealet overstiger 5000 m² skal udgifterne til forundersøgelse, jf. Museumslovens § 26.2 – afholdes af bygherre.

Hvis forundersøgelsen viser, at der findes fortidsminder i området, skal disse udgraves, inden de ødelægges ved anlægsarbejdet. I nogle tilfælde er det dog muligt at ændre ved jordindgrebet, så en udgravning ikke bliver nødvendig. Er det ikke muligt, vil udgravningen skulle finansieres af bygherre.

De jordfaste fortidsminder er omfattet af museumslovens § 27. Derfor skal man, hvis man ved anlægsarbejde støder på et fortidsminde, straks indstille arbejdet i det omfang, det berører fortidsmindet, og tilkalde Museum Sønderjylland - Arkæologi Haderslev.

Museum Sønderjylland – Arkæologi Haderslev udarbejder gerne ved henvendelse fra bygherre budget og tidsplan for en forundersøgelse af området.

Partshøring

Region Syddanmark har foretaget parthøring i medfør af Forvaltningslovens § 19, stk. 1 hos ejere af ejendommene omkring råstofgraven. Formålet med høringen er at regionen træffer den endelig afgørelse på et fuldt oplyst grundlag. Høringen forløb i perioden 19. maj 2015 til 3. juni 2015. Der er ikke indkommet høringssvar.

Høring af Aabenraa Kommune vedr. fastsættelse af efterbehandlingsvilkår

Region Syddanmarks udkast til tilladelsen har været i høring hos Aabenraa Kommune omkring fastsættelse af vilkår om efterbehandling i perioden 17. oktober 2014 til 17. november 2014 i medfør af Råstoflovens § 10a.

Klagevejledning

Region Syddanmarks afgørelse efter råstofloven og planloven (for så vidt angår retlige spørgsmål) kan påklages til Natur og Miljøklagenævnet. Klageberettigede er adressaten for afgørelsen, en offentlig myndighed, enhver der i øvrigt har en væsentlig individuel interesse i afgørelsen, Danmarks Naturfredningsforening og lokale foreninger og organisationer, der har en væsentlig interesse i afgørelsen.

Hvis I ønsker at klage over denne afgørelse til Natur og Miljøklagenævnet skal der klages via Klageportalen, som I finder et link til på forsiden af www.nmkn.dk. Klageportalen ligger på www.virk.dk. Der logges på www.virk.dk, som man plejer, typisk med NEM-ID. Klagen sendes gennem Klageportalen til regionen, da vi har truffet afgørelsen. En klage er indgivet, når den er tilgængelig for myndigheden i Klageportalen. En klage koster kr. 500. Gebyret betales med betalingskort i Klageportalen. Gebyret tilbagebetales, hvis klager får helt eller delvis medhold i klagen.

En evt. klage skal være Region Syddanmark i hænde senest den 10. juli 2015. Ansøger får besked, hvis der klages over afgørelsen.

Tilladelsen må ikke udnyttes, før klagefristen er udløbet.

Klage i henhold til råstofloven har opsættende virkning, medmindre klagemyndigheden bestemmer andet.

Hvis afgørelsen ønskes indbragt for domstolene, skal dette ske inden 6 måneder fra modtagelsen af dette brev.

Yderligere oplysninger kan fås ved henvendelse til Region Syddanmark, Miljø & Råstoffer, miljoeraastoffer@rsyd.dk gerne med henvisning til sagsnr. og titlen på tilladelsen.

Klage i henhold til råstofloven har opsættende virkning, medmindre klagemyndigheden bestemmer andet. Tilladelsen må ikke udnyttes, før klagefristen er udløbet.
Hvis afgørelsen ønskes indbragt for domstolene, skal dette ske inden 6 måneder fra modtagelsen af dette brev.

Yderligere oplysninger kan fås ved henvendelse til Region Syddanmark, Miljø & Råstoffer, miljoe-raastoffer@rsyd.dk gerne med henvisning til sagsnr. og titlen på tilladelsen.

Med venlig hilsen

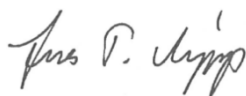

Jens T. Vejrup
Geolog

Kopi til:

SKAT, myndighed@skat.dk
Danmarks Naturfredningsforening, dn@dn.dk
Dansk Ornitologisk Forening, natur@dof.dk
Friluftsrådet, fr@friluftsradet.dk
Dansk Botanisk Forening, dbotf@mail.tele.dk
Museum Sønderjylland – Arkæologi Haderslev
Vejdirektoratet
Aabenraa Kommune, lha@aabenraa.dk
Ursula og Jep Jepsen, Uge Vesterballe 14, 6360 Tinglev
K.F. Uge A/S, Benediktevej 6, 6270 Tønder
Christa og Per Olesen, Porsbølvej 3, Uge, 6360 Tinglev

Bilag

1. Oversigtskort og graveplan
2. Efterbehandlingsplan
3. Vejdirektoratets dispensation af 27. marts 2015

Bilag 1 – Oversigtskort og graveplan



Signaturforklaring

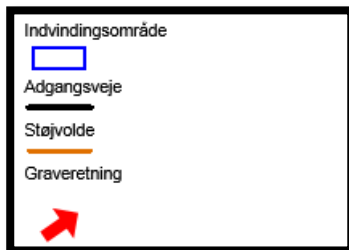

Bilag 2 Efterbehandlingsplan



Signaturforklaring

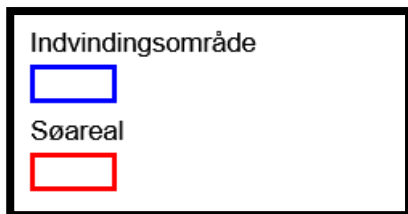

Region Syddanmark
Damhaven 12
7100 Vejle
Att: Jens T. Vejrup

Dato 27. marts 2015
Sagsbehandler Jane Holmgaard Otte
Mail jaot@vd.dk
Telefon +45 7244 2768
Dokument 15/04288-6
Side 1/3

Dispensation til etableret / påtænkt støjvold på matr.nr. 523 og 276 Uge Ejerlav, Uge. Hldv. 318, Torp – Tinglev (Aabenraavej), km. 15,040 – 15,365 h.v.

Vejdirektoratets tilsyn har ved gennemkørsel af hovedlandevej 318, Torp – Tinglev, konstateret, at der på en del af ejendommen matr.nr. 523 Uge Ejerlav, Uge er etableret en jordvold delvist beliggende i byggelinjebelagt areal. Vejdirektoratet har konstateret, at der ikke tidligere er fremsendt ansøgning om etablering af støjvold i byggelinjebelagt areal.

Ved henvendelse til Region Syddanmark har Vejdirektoratet fået oplyst, at der i forbindelse med afgivelse af en råstoftilladelse stilles vilkår om etablering af en støjvold langs med Aabenraavej, således at råstofudgravningen kan foregå i døgndrift og samtidig overholde Miljøstyrelsens støjkrav på omgivelserne. Region Syddanmark har fremsendt et teknisk notat fra Grontmij dateret d. 14. februar 2013, der tillige viser en tegning over, hvor det er påtænkt at etablere støjvolden. Region Syddanmark har endvidere oplyst telefonisk, at en råstoftilladelse vil blive givet for en 10-årig periode.

Dispensation

I henhold til vejlovens § 34, stk. 3 er det ikke tilladt at opføre ny bebyggelse, anlægge støjvolde mv. inden for et byggelinjebelagt areal uden vejbestyrelsens forudgående dispensation, jf. vejlovens § 42.

Der meddeles hermed i henhold til vejlovens § 42 dispensation til den allerede etablerede del af støjvolden samt til etablering af den resterende del af støjvolden. Dispensationen meddeles på nedenstående vilkår, der er gældende for både den allerede etablerede del af støjvolden samt for den del, der påtænkes etableret:

- At** støjvoldens skråningsfod ud mod hovedlandevejen etableres/tilbagerykkes, så afstanden er min. 3 m fra vejskel,
- At** den mod hovedlandevejen vendende side af støjvolden ikke etableres stejlere end med anlæg 1:2 (30°),
- At** arbejdet med etablering af støjvolden ikke sker fra hovedlandevejen,
- At** støjvolden respekterer eventuelle lednings- og afvandingsanlæg i det byggelinjebelagte areal

- At** oversigtsarealet i krydset Porsbølvej / Aabenraavej respekteres, jf. vejreglerne,
- At** dispensationen er midlertidig og kun gældende indtil råstofindvindingen er afsluttet,
- At** støjvolden efterfølgende fjernes, når råstofindvindingen er tilendebragt, og
- At** etableringen og den efterfølgende reetablering sker uden udgifter af nogen art for Vejdirektoratet.

Hvis skelpæle ud mod hovedlandevejen ikke kan findes, eller hvis der på anden måde kan være tvivl om skellets beliggenhed, må det afsættes af en landinspektør for ansøgers regning.

Baggrund

Der er for den pågældende hovedlandevejsstrækning d. 31.07.2000 tinglyst byggelinjebestemmelser på ejendommen. Byggelinjen er pålagt med en afstand på 5 m fra vejskel med tillæg på 2 gange højdeforskellen mellem vejen og terrænet og 1 m til passage, jf. vejlovens § 34, stk. 4.

Vejbyggelinjen er pålagt af hensyn til en eventuel udvidelse af den eksisterende vej samt af hensyn til færdselsens tarv på denne.

Den 5 m høje etablerede støjvold er i dag anlagt på strækningen fra km ca. 15,180 til ca. 15,365 i vejens højre side i en varierende afstand fra vejskel på ca. 2,5 – 6 m. Af det fremsendte kortbilag fremgår det, at den samlede 5 m høje støjvold anlægges ud mod Aabenraavej på strækningen fra km 15,040 – 15,365 h.v.

I henhold til vejlovens § 101, stk. 2, må der ikke uden vejbestyrelsens tilladelse foretages udgravning eller opfyldning nærmere vejens areal end 3 m. Der er derfor indsat et vilkår om, at støjvoldens skråningsfod ud mod hovedlandevejen etableres i en afstand af min. 3 m fra vejskel.

Begrundelse

Med henvisning til at der for nærværende ikke er planlagt vejudvidelser på vejstrækningen, kan der på ovennævnte vilkår gives dispensation til etablering af en midlertidig støjvold ud mod hovedlandevej i byggelinjebelagt areal.

Da støjvolden, der anlægges med muldjord (overjord), etableres i forbindelse med en tidsbegrænset råstofindvinding på matr.nr. 523 og 276 Uge Ejerlav, Uge, stilles der krav om at støjvolden efterfølgende fjernes, når råstofindvindingen ophører.

Med de angivne vilkår vurderes det tillige at oversigtsarealet i vejkrydset Porsbølvej og Aabenraavej er sikret, jf. vejreglerne.

Klagevejledning

Vejdirektoratets afgørelse kan indbringes for Transportministeriet, Center for Veje og Broer, Frederiksholm Kanal 27F, 1220 København.

Øvrige bemærkninger

Af sagen fremgår det, at adgangen til råstofvindingsområdet sker fra kommunevejen Porsbølvej via en overkørsel, der er anlagt ca. 160 m fra Aabenraavej. Til ejendommen matr.nr. 523 Uge Ejerlav, Uge, er der fra hovedlandevejen registreret tre markoverkørsler (i km. 15,124, 15,215 og 15,274). Opmærksomheden henledes på, at markoverkørslerne alene må benyttes med henblik på den færdsel, der er fornøden for jordens landbrugsmæssige drift, jf. vejlovens § 72, stk. 2, og må således ikke anvendes til brug for råstofvindningen på ejendommen uden vejbestyrelsens tilladelse.

Kopi af nærværende skrivelse er sendt til ejendommens ejer.

Venlig hilsen



Jane Holmgaard Otte
Landinspektør