



Hjadstrup Vognmandsforretning  
Horsebækvej 72  
Hjadstrup  
5450 Otterup

Dato: 3. november 2011  
Sagsnr. 480-2011-47132  
Dok.nr. 480-2011-164697  
7001

### **Forlængelse af tilladelse efter råstofloven til indvinding af sand, grus og sten på matr.nr. 13a, 14a og 15a, Gyngstrup By, Krogsbølle**

Forlængelse af tilladelse efter råstofloven og afgørelse efter VVM-bekendtgørelsen annonceres den 15. november 2011. Klagefristen er 4 uger fra denne dato.

#### **Forlængelsen gælder indtil 1. januar 2022.**

Den meddelte tilladelse gælder arealet, der er skraveret på nedenstående skitse.

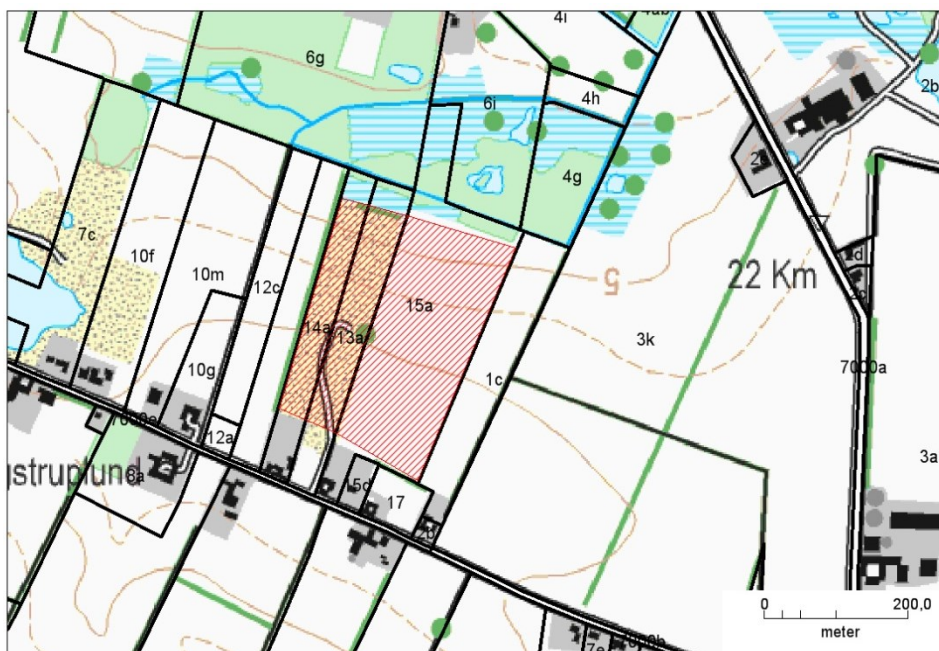

© KMS og GrundkortFyn

## **Sagens baggrund**

Nordfyns Kommune modtog den 29. juni 2011 ansøgning om 10-årig forlængelse af råstoftilladelserne for matriklerne 13a, 14a og 15a, Gyngstrup By, Krogsbølle. Baggrunden er, at der ikke er gravet færdig på de arealer, der er vist på ovenstående kortskitse.

Forlængelsen har været i høring hos naboerne til arealet i perioden 4. oktober 2011 til 1. november 2011. Der er ikke kommet bemærkninger til forlængelsen i forbindelse med høringen.

Arealet ligger i det regionale graveområde, Krogsbølle. Der er adgang til arealet fra P. Hansens Gyden.

## **Forlængelse af tilladelse**

Der meddeles hermed forlængelse af tilladelser til råstofindvinding af 20. dec 2001, 3. juli 2002 og 17. november 2005. Tilladelsen er herefter gældende indtil 1. januar 2022 på de vilkår, der tidligere er stillet, og med de bemærkninger, der er anført i de oprindelige tilladelser.

Tilladelsen meddeles efter råstoflovens § 7. Der meddeles samtidig forlængelse af tilladelse efter vandforsyningslovens § 20 stk. 1 til indvinding under grundvandsspejlet indtil 1. januar 2022.

Som sikkerhed for opfyldelsen af vilkårene er der stillet garantier på 190.000 kr. i form af garanti fra pengeinstitut, jf. råstoflovens § 10, stk. 1. Garantierne er stillet overfor Nordfyns Kommune.

Kommunen kan når som helst kræve beløbet ændret hvis det skønnes nødvendigt på grund af prisudviklingen eller hvis indvindingen medfører behov for større sikkerhed.

## **VVM**

Da der er tale om færdiggørelse af en igangværende gravning, inden for de udlagte graveområder for sand, grus og sten er der ikke tale om et nyanlæg, som skal screenes efter planlovens VVM-regler.

## **Vurdering i forhold til råstof- og lokalplanlægning**

I Råstofplan 2008 for Region Syddanmark er der udlagt graveområder for sand, grus og sten, således at indvindingen koncentrerer.

Det ansøgte areal ligger inden for et graveområde, hvor der normalt vil blive givet tilladelse til råstofindvinding.

I Råstofplanens retningslinie 4.3.3 står der:

”Der kan meddeles tilladelse til udvidelse eller forlængelse af eksisterende indvindingstilladelser både i graveområder og enkeltgrave, hvis det ikke er i strid med andre hensyn eller til væsentlig gene for nabobebyggelser.”

Nordfyns Kommune vurderer at fortsat indvinding ikke vil være i strid med andre hensyn og ikke vil være til væsentlig gene for nabobebyggelser.

### **Klagevejledning**

Nordfyns Kommunes afgørelse kan påklages. En eventuel klage skal være skriftlig og sendes til Nordfyns Kommune via [www.borger.dk](http://www.borger.dk), via e-mail til [teknisk@nordfynskommune.dk](mailto:teknisk@nordfynskommune.dk) eller pr. post til Teknik og Miljø, Rådhuspladsen 2, 5450 Otterup.

Klagefristen er fire uger og regnes fra annonceringsdatoen som står på forsiden.

Klager skal være kommunen i hænde senest den 13. december 2011 ved kontortids ophør.

Kommunen videresender eventuelle klager til klagemyndigheden med kopi af sagens akter og med de bemærkninger klagerne måtte give anledning til.

Hvis der kommer klager, giver kommunen besked om det.

### **Gebyr for klage**

Det er en betingelse for Natur- og Miljøklagenævnets behandling af klagen, at der indbetales et gebyr. Gebyret er fastsat til 500 kr. for privatpersoner og 3.000 kr. for alle andre, herunder virksomheder, organisationer og offentlige myndigheder.

Natur- og Miljøklagenævnet fremsender en opkrævning på beløbet, når de har modtaget klagen fra kommunen. Gebyret tilbagebetales, hvis klager får helt eller delvis medhold i klagen. Vejledning om gebyrordningen findes på Natur- og Miljøklagenævnets hjemmeside [www.nmkn.dk](http://www.nmkn.dk).

### **Klagevejledning efter råstofloven**

Kommunens afgørelse om tilladelse til råstofindvinding kan, efter råstoflovens § 13, stk. 1, påklages til Natur- og Miljøklagenævnet af adressaten for afgørelsen, en offentlig myndighed, enhver med væsentlig, individuel interesse i afgørelsen, lokale foreninger og organisationer, der har en væsentlig interesse i afgørelsen, landsdækkende foreninger og organisationer med beskyttelse af natur og miljø som hovedformål samt landsdækkende foreninger og organisationer der varetager væsentlige rekreative interesser der berøres af afgørelsen.

En rettidig indgivet klage har opsættende virkning for afgørelsen medmindre klagemyndigheden bestemmer andet.

Tilladelsen offentliggøres i dagspressen på den dato der er angivet først i brevet, og klagefristen på 4 uger regnes fra datoen for offentliggørelsen.

### **Klagevejledning efter planloven**

Kommunens vurdering af, at råstofindvindingen ikke er omfattet af planlovens regler om VVM-pligt, kan påklages til Naturklagenævnet efter lovens kapitel 14 for så vidt angår retlige spørgsmål.

Klageberettigede er enhver med retlig interesse i sagens udfald, landsdækkende foreninger og organisationer, der som hovedformål har beskyttelse af natur og miljø eller som varetager væsentlige brugerinteresser inden for arealanvendelsen.

Klagefristen er 4 uger, regnet fra annonceringsdatoen som er angivet først i brevet.

### **Klagevejledning efter vandforsyningsloven**

Kommunens afgørelse om tilladelse til råstofindvinding under grundvandsspejlet efter vandforsyningsloven kan påklages til Natur- og Miljøklagenævnet af afgørelsens adressat, Sundhedsstyrelsen og enhver med individuel, væsentlig interesse i sagen.

Klagefristen er 4 uger, regnet fra annonceringsdatoen som er angivet først i brevet.

### **Klagevejledning efter vejloven**

Afgørelsen om adgangsvej kan, jf. § 4 i lov om offentlige veje, *inden 4 uger fra modtagelse af dette brev* påklages til Vejdirektoratet, Niels Juels Gade 13, 1022 København K.

Der kan kun påklages retlige spørgsmål, da det skøn som vejbestyrelsen har udøvet, inden for lovens rammer, ikke kan påklages.

### **Søgsmål**

Ønskes afgørelsen prøvet ved domstolene, skal sagen være anlagt senest 6 måneder efter at afgørelsen er meddelt. Er afgørelsen eller beslutningen offentligt bekendtgjort, regnes søgsmålsfristen dog altid fra bekendtgørelsen.

Med venlig hilsen

Jakob Pedersen

Biolog

Direkte tlf. 64 82 81 13

[jmp@nordfynskommune.dk](mailto:jmp@nordfynskommune.dk)

Kopi til:

Jens Joachim og Beathe Hansen, P Hansens Gyden 11, 5450 Otterup

Knud Aage Christensen, P Hansens Gyden 15, 5450 Otterup

Rasmus og Lone Andersen, P Hansens Gyden 17, 5450 Otterup

Henning Mortensen Sørensen, P Hansens Gyden 23, 5450 Otterup

Lena Thinggaard, P Hansens Gyden 28, 5450 Otterup

Gunnar Knudsen, P Hansens Gyden 32, 5450 Otterup

Henrik Damsted, Gytrupvej 9, 5450 Otterup

AA Grus ApS, Ølundgyden 29, 5450 Otterup

Carsten Sørensen, Krogsbøllevej 112, 5450 Otterup

Jan Becher, Krogsbøllevej 118, 5450 Otterup

[jordforurening@regionsyddanmark.dk](mailto:jordforurening@regionsyddanmark.dk) Region Syddanmark, Jordforurening og råstoffer

[ode@nst.dk](mailto:ode@nst.dk) Naturstyrelsen Odense

[fyn@nst.dk](mailto:fyn@nst.dk) Naturstyrelsen, Fyn

[mst@mst.dk](mailto:mst@mst.dk) Miljøstyrelsen

[jordbrugsyd@statsforvaltning.dk](mailto:jordbrugsyd@statsforvaltning.dk) Statsforvaltningen Syddanmark, Jordbrugskommissionen

[syd@sst.dk](mailto:syd@sst.dk) Sundhedsstyrelsen, Embedslægerne Syddanmark

[skat@skat.dk](mailto:skat@skat.dk), Skattecenter Odense

[at@at.dk](mailto:at@at.dk) Arbejdstilsynet

[dcaa@slv.dk](mailto:dcaa@slv.dk) Trafikstyrelsen, Luftfartshuset

[museum@odense.dk](mailto:museum@odense.dk) Odense Bys Museer

[post@naturama.dk](mailto:post@naturama.dk) Naturama

[post@kulturarv.dk](mailto:post@kulturarv.dk) Kulturarvsstyrelsen

[dn@dn.dk](mailto:dn@dn.dk) Danmarks Naturfredningsforening

[natur@dof.dk](mailto:natur@dof.dk) Dansk Ornitologisk Forening

[9407@interflora.dk](mailto:9407@interflora.dk) Dansk Botanisk Forening, Fynskredsen v. Lars Christiansen

[fr@friluftsraadet.dk](mailto:fr@friluftsraadet.dk) Friluftsrådet



Grusgården Entreprenørforretning  
Kent Jensen og Rasmus Andersen  
Ignekjærvænget 17  
5450 Otterup

Fax: 6556 1594  
Tlf: 6556 1532  
E-mail: kaf@maa.fyns-amt.dk

Journal nr. (Bedes anført ved alle henvendelser)  
8-70-30-471-9-2001  
KAF

Deres ref.

Dato

20 DEC. 2001

## RÅSTOFTILLADELSE

Tilladelse til erhvervsmæssig råstofindvinding af sand, grus og sten på ejendommen  
matr.nr. 14a og 13a Gyngstrup By, Krogsbølle

Tilladelsen gælder indtil 1. januar 2012.

Tilladelse efter råstofloven og vurderingen i forhold til VVM bestemmelserne i planloven

annonceres den - 2 JAN. 2001

Klagefristen er 4 uger fra denne dato.

De meddelte tilladelser/ dispensationer gælder det areal, der er skraveret på denne skitse:

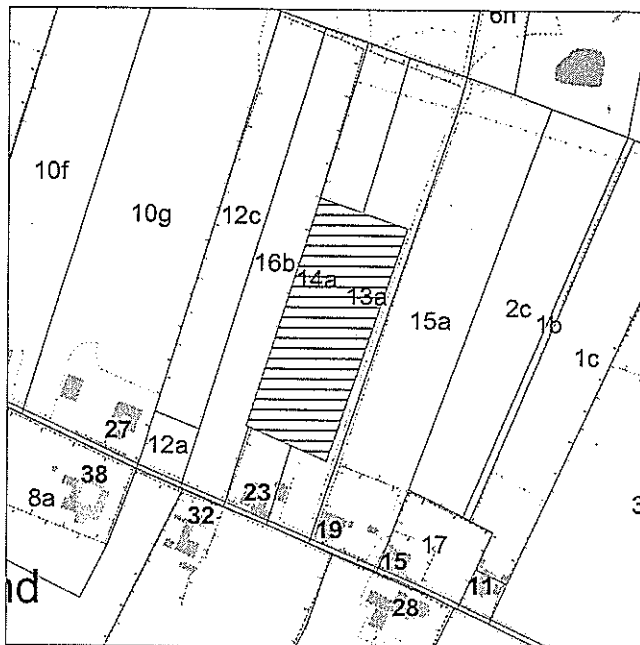

Matrikelkort: KMS copyright. Teknisk Kort: Grundkort Fyn



**Indhold:**

A.	Praktiske oplysninger og vilkår .....	3
A.1	Generelle bestemmelser og begrænsninger .....	3
A.2	Generelle vilkår .....	3
A.3	Vilkår for vejadgang .....	4
A.4	Vilkår for graveafstande til skel, veje, ledninger, beboelser mv. ....	4
A.5	Vilkår vedrørende grundvand .....	4
A.6	Vilkår for støv og støj .....	5
B.	Vilkår for efterbehandling .....	6
C.	Tilladelser, dispensationer, afgørelser .....	7
D.	Forudsætninger for at tilladelsen kan tages i brug .....	7
E.	Baggrund og begrundelse for afgørelserne .....	8
E.1	Høring af andre myndigheder .....	8
E.2	Bemærkninger fra naboer m.fl. ....	8
E.3	Vurdering af region- og lokalplanlægning og VVM- reglerne .....	11
E.4	Fyns Amts vurdering af de vandforsynings- og miljømæssige forhold ...	11
F.	Klagevejledning .....	12
F.1	Klagevejledning efter råstofloven .....	12
F.2	Klagevejledning efter planloven .....	12
F.3	Klagevejledning efter vandforsyningsloven .....	13
F.4	Søgsmål .....	13

## A. Praktiske oplysninger og vilkår

### A.1 Generelle bestemmelser og begrænsninger fastsat i lovgivningen

- A.1.1 Efterbehandling skal udføres i overensstemmelse med vilkårene under punkt B, som tinglyses på ejendommen for ejerens regning.
- A.1.2 Vilkår for tilladelsen er bindende både for ejer og bruger af ejendommen.
- A.1.3 Tilladelsen bortfalder, hvis den ikke udnyttes inden 3 år efter den er meddelt, eller ikke har været udnyttet i 3 på hinanden følgende år.
- A.1.4 Brugeren er forpligtet til på et årligt tilsendt skema at indberette til *Fyns Amt, Ørbækvej 100, 5220 Odense SØ* om indvindingsvirksomheden. Fyns Amt sender skemaet videre til Danmarks Statistik.
- A.1.5 Brugeren er forpligtet til at betale råstofafgift af de indvundne materialer, jf. lov om afgift af affald og råstoffer.

### A.2 Generelle vilkår

- A.2.1 Som sikkerhed for opfyldelsen af vilkårene skal der stilles en ikke tidsbegrænset og ubetinget anfordringsgaranti på 180.000 kr. i form af depositum, garanti fra pengeinstitut eller kautionsforsikring, jf. råstoflovens § 10, stk 1. Denne stilles over for Fyns Amt. Sikkerhedens størrelse er fastsat på baggrund af, at det tilladte graveareal er 1,8 ha, idet der pt. forlanges en sikkerhed på 100.000 kr. for hver ha åbent graveareal.

Amtet kan når som helst kræve beløbet ændret, hvis det skønnes nødvendigt på grund af prisudviklingen.

*Der vedlægges en vejledning i udformning af sikkerhedsstillelser.*

- A.2.2 Inden indvindingen påbegyndes, skal ansøgeren indsende en indvindingsplan og en efterbehandlingsplan til godkendelse ved Fyns Amt. Amtet kan på et senere tidspunkt tillade afvigelse fra planerne.

**Indvindingsplan:** På et kort skal der indtegnes placering af muld- og overjordsdepoter, afskærmende volde, startsted for indvindingen samt indvindingens opdeling i etaper.

**Efterbehandlingsplan:** På et kort skal der som minimum angives hvilke arealer der efterbehandles til jordbrugsformål, hvilke der efterbehandles til naturformål, samt eventuelle beplantninger og søers placering.

*Der vedlægges et eksempel på en grave- og efterbehandlingsplan.*

- A.2.3 Igangværende landbrugsdrift må ikke afbrydes på nogen del af området, før det er



nødvendigt af hensyn til råstofudnyttelsen.

- A.2.4 I god tid inden indvindingen sættes igang skal *Odense Bys Museer, Viden & Formidling, Overgade 48, Postboks 285, 5100 Odense C* have besked om hvornår indvindingen starter.

Hvis der under indvindingsarbejderne fremkommer fortidsminder, skal *Odense Bys Museer* straks underrettes på telefonnr. 66 13 13 72.

- A.2.5 Hvis der under indvindingen fremkommer usædvanlige naturhistoriske genstande skal *Zoologisk Museum Svendborg* straks underrettes på tlf. 62 21 06 50.

- A.2.6 Hvis en ny bruger overtager indvindingen, eller ejendommen skifter ejer, skal Fyns Amt oplyses om den nye brugers og ejers navn og adresse.

### **A.3 Vilkår for vejadgang**

- A.3.1 Indkørsel til graveområdet skal ske fra P. Hansen Gyden via markvej.

- A.3.2 Overkørslerne til og fra P. Hansen Gyden skal anlægges og vedligeholdes efter Otterup Kommunes anvisninger.

### **A.4 Vilkår for graveafstande til skel, veje, ledninger, beboelser mv.**

- A.4.1 Der må ikke indvindes nærmere end 3 m fra vejskel til private veje, ejendomsskel og hegn, og ikke under et skråningsanlæg på 1:1,5.

- A.4.2 Der må ikke indvindes tættere end 25 m fra beboelseshuse på naboejendomme, og ikke under et skråningsanlæg på 1:1,5. Det bemærkes at der ikke pt. er beboelseshuse tættere end 25 m på gravearealet.

- A.4.3 Foretages indvindingen fra bunden af graven, så gravefronterne står med et skråningsanlæg under 1:1,5, skal afstanden tillægges 0,75 x højdeforskellen.

### **A.5 Vilkår vedrørende grundvand**

- A.5.1 Der må maksimalt indvindes 5000 m<sup>3</sup> råstoffer pr. år under grundvandsspejlet. Der må endvidere i forbindelse med råstofindvindingen indvindes og afledes vand til det kommende vandhul i grusgraven.

- A.5.2 Tilladelse efter vandforsyningsloven kan tilbagekaldes eller ændres uden erstatning, hvis forudsætningerne til grund herfor viser sig urigtige eller ændres væsentligt.

- A.5.3 Bortledning af vand fra arealet kræver tilladelse efter vandforsyningsloven samt eventuelt anden lovgivning.

- A.5.4 Arealerne må ikke, hverken midlertidigt eller varigt, anvendes til nogen form for oplagring og/eller henlæggelse af affald eller andre forurenende stoffer (losseplads). Der skal træffes foranstaltning til forhindring af aflæsning af affald og jordfyld.
- A.5.5 Oplagring af olie, benzin m.v. (mineralolieprodukter) i underjordiske tanke må ikke finde sted. Oplagringen skal i øvrigt finde sted oven for udgravet areal på et underlag, der er uigennemtrængeligt for olie, og i en sådan afstand fra udgravningen, at der ikke opstår risiko for nedstyrtning i denne.
- A.5.6 Materiellet skal holdes i teknisk god stand for at undgå spild af forurenende væsker.

#### **A.6 Vilkår for støv og støj**

- A.6.1 Virksomheden må kun være i drift på hverdage, mandage til fredage fra kl. 7.00 til kl. 18.00, samt lørdage fra kl. 8.00 til kl. 12.00.

Virksomheden må ikke være i drift søn- og helligdage.

- A.6.2 Virksomheden må ved sin drift ikke medføre højere støjniveau end 55 dB(A) målt som det ækvivalente, korrigerede lydniveau ved nærmeste udendørs opholdsarealer ved boliger i det åbne land.

- A.6.3 Virksomheden skal på Fyns Amts forlangende lade udføre målinger af virksomhedens støjniveau efter de retningslinier, der er opstillet i Miljøstyrelsens vejledninger nr. 5-6/1984 og 5/1993 om ekstern støj fra virksomheder.

Omfanget af kontrolmålinger kan dog maksimalt omfatte én støjmåling/ beregning årligt.

Viser resultatet af målingerne/beregningerne, at ovennævnte støjniveau ikke vil kunne overholdes uden udførelse af støjbegrænsende foranstaltninger, må projekt herfor fremsendes inden 2 måneder til godkendelse ved Fyns Amt. Projektet skal være bilagt beregning, der godtgør, at støjniveauet vil kunne overholdes.

- A.6.4 Skyllevandet skal efter endt brug ledes tilbage til oppumpningsstedet, og må kun indeholde stoffer, der er naturligt forekommende i de opgravede materialer.
- A.6.5 Støvende materialelagre samt aflæsningspladser skal efter behov oversprøjtes med vand.
- A.6.6 Såfremt der konstateres støvgener, der kan henføres til virksomhedens drift, skal der træffes foranstaltninger til nedbringelse af generne efter nærmere anvisning fra Fyns Amt.
- A.6.7 Hvis der ønskes opstilling eller brug af andet materiel end det ansøgte, skal der fremsendes oplysning herom til Fyns Amt, der i givet fald vil fastsætte de nødvendige supplerende vilkår.

## **B. Vilkår for efterbehandling**

./ B.1 Indvinding og efterbehandling må foretages på det ca. 1,8 ha store areal, der er vist på kortbilag i 1: 4000.

B.2. Arealet skal umiddelbart efter indvindingens afslutning ryddes for alle bygninger og installationer og renses for affald og andet, der skæmmer naturen.

B.3 Der skal ske en efterbehandling af de arealer, hvorpå indvinding har fundet sted. Der kan efterbehandles til naturformål eller til jordbrugsmæssige formål efter følgende retningslinier:

### **B.3.1 Jord**

Der må ikke køres jord udefra til arealet.

### **B.3.2 Skråninger**

Skråninger til private veje, ejendomsskel og hegn kan efterbehandles med varierende hældning, dog med maksimal hældning på 1:1,5.

Skråninger til offentlige veje må ikke efterlades med en hældning stejlere end 1:2 i den faste jord.

### **B.3.3 Søer**

Ved efterbehandling af søer, skal der af natur- og sikkerhedsmæssige årsager etableres en mindst 3 m bred passage/bredzone samt en mindst 3 m bred lavvandszone.

Der må ikke pålægges muld og overjord på søbredder og i søer

Der må ikke udsættes ænder, fisk eller andre dyr i søen og der må ikke fodres i eller nær søen.

Se endvidere vedlagte folder "Se mit smukke vandhul".

### **B.3.4 Jordbrug**

De arealer, der efterbehandles til jordbrugsformål, skal pålægges muld, og i øvrigt være bearbejdet på en sådan måde, at de kan bruges til jordbrugsmæssig drift.

### **B.3.5 Natur**

De arealer, der efterbehandles til naturformål, må ikke pålægges muld og overjord. Arealerne kan anlægges med varierende og forholdsvis stejle skråningsflader, dog maksimalt med en hældning 1:1,5. Der kan visse steder efterlades lodrette, rå skræntpartier (geologiske profiler) efter aftale med Fyns Amt.

### **B.3.6 Skel**

Hvis der skal iværksættes indvinding på naboarealerne, fraviges vilkår om efterbehandling i skel, idet volde i ejendomsskel mellem gravefelter, samt skelbræmmer ved gravning under grundvandsspejlet, skal bortgraves. Dette gælder dog ikke, hvis der er beskyttede sten- eller jorddiger i skel.

- B.4 Efterbehandlingen skal være afsluttet senest 1 år efter indvindingens ophør.
- B.5 Hvis tilladelsen inddrages, indtræder efterbehandlingsforpligtelserne omgående.

### C. Tilladelser, dispensationer, afgørelser

Der meddeles hermed tilladelse indtil den 1. januar 2012 til råstofindvinding på det areal, der er vist på vedlagte kortbilag. Tilladelsen meddeles på de vilkår, der er opregnet under pkt. A og B.

#### Tilladelsen meddeles efter

- råstoflovens § 7, stk 1,
- landbrugslovens § 7a, stk. 4,
- vandforsyningslovens §§ 26 og 28 til indvinding under grundvandsspejlet  
specielle vilkår for vandindvindingstilladelsen er vilkår A.5.1, A.5.2, A.5.3

Opmærksomheden henledes på vandforsyningslovens § 28. Efter disse bestemmelser er den for hvis regning eller i hvis interesse bortledning mv. foretages, erstatningspligtig for skade der voldes i bestående forhold ved forandring af grundvandsstanden, vandføringen i vandløb eller vandstanden i søer mv. Erstatningen kan nedsættes eller bortfalde, for så vidt skaden kan tilregnes den skadelidte selv eller er en følge af særlige forhold på skadelidtes ejendom, som han findes selv at burde bære risikoen for. I mangel af enighed afgøres erstatningsspørgsmålet af landvæsensretten. Lov om offentlige veje §§ 63-64 anvendes.

### VVM

Det vurderes, at råstofindvindingen ikke er omfattet af planlovens regler om VVM-pligt, jf. lovens § 6c.

### D. Forudsætninger for at tilladelsen kan tages i brug

#### Før tilladelsen kan tages i brug skal følgende være i orden:

- Klagefristen skal være udløbet, og hvis der kommer klager skal klagesager være afgjort.
- Sikkerhed for indvindingen skal være stillet. Dens størrelse er fastsat i vilkårene, og udgør for hele arealet 180.000 kr. Der vedlægges en standard, som vi anbefaler, banken eller kautionsforsikringsselskabet bruger.
- Der skal fremsendes en grave- og efterbehandlingsplan, og amtet skal have accepteret den. Det fremgår af vilkårene, hvilke minimumskrav, vi stiller.
- I god tid, før De begynder på gravningen skal museet kontaktes på tlf. 66 13 13 72.

Til dækning af tinglysningsudgifterne, der er på 1400,00 kr., vedlægges girokort i ejerens kopi af denne tilladelse. Senest 4 uger efter klagefristens udløb skal beløbet være indbetalt. Dog udskydes fristen til 4 uger efter at klagesagen er afgjort, hvis der klages over afgørelsen.

Efter klagefristens udløb, og eventuelle klagesagers afgørelse, sørger Fyns Amt for, at deklARATIONEN tinglyses. Når indvindingen er afsluttet og efterbehandlingen er godkendt, sørger Fyns Amt for, at deklARATIONEN bliver aflyst igen.

## **E. Baggrund og begrundelse for afgørelserne**

### **E.1 Høring af andre myndigheder**

Ansøgningen har været forelagt Odense Bys Museer, som meddeler at museet har registreret og tildels undersøgt meget udstrakte fortidsminder på arealerne omkring - og især vest for det kommende råstofindvindingsområde. Det er derfor overvejende sandsynligt at også matr.nre. 14a og 13a rummer ikke hidtil erkendte fortidsminder, og disse vil i så fald være omfattet af Museumslovens § 26. Museet gør opmærksom på at ansøgeren skal kontakte museet i så god tid som muligt forud for råstofindvindingsopstart, så en arkæologisk undersøgelse kan foretages uden gener for indvindingen.

Sagen har ikke været forelagt Jordbrugskommissionen, da arealet ligger inden for et af de områder, der er udlagt som råstofgraveområde jfr. regionplanlægningen.

Otterup Kommune har i en udtalelse af 6. september 2001 oplyst at sagen har været forelagt Udvalget for Teknik og Miljø, som har drøftet sagen på baggrund af en række borgerhenvendelser. Udvalget kan på baggrund af de ønsker som Otterup Kommunalbestyrelse har givet udtryk for i kommuneplanens hovedstruktur, tiltræde en tilladelse som ansøgt, idet Udvalget for Teknik og Miljø dog anmoder Fyns Amt om at vurdere borgerbemærkninger til den påtænkte råstofindvinding i området. Kommunen vedlægger kopi af skrivelse fra Gyngstrup beboerforening, samt udskrift af notatark på baggrund af en telefonisk henvendelse.

### **E.2 Bemærkninger fra naboer m.fl.**

#### **Brev fra Beboerforeningen af 28. august 2001**

Brevet indeholder en beskrivelse af den trafikale situation. P. Hansen Gyden beskrives som en 4 m bred og 2 km lang vejstrækning med en del yngre beboere med børn. Løseligt optalt er der 16 børn under 10 år. Vejen er stærkt trafikeret med tung trafik: landbrugsmaskiner, kollektiv trafik og lastbiler til grusgravene. Beboerforeningen foreslår detaljerede trafiksikkerhedsmæssige foranstaltninger.

Det anføres at der er over matr.nr. 13 a er en kirkesti, der forbinder Krogsbøllevvej med P. Hansen Gyden. Den bruges ligeledes som adgangsvej til den lille skov, som måske er statskov. Beboerforeningen er meget interesseret i at beholde stien.

Man gør endvidere opmærksom på at der på matr.nr. 1c er egen drikkevandsbrønd, og man forespørger derfor om den kommende indvinding kan bevirke en grundvandssænkning, der vil påvirke ejendommens vandforsyning.

Beboerforeningen finder det endvidere påfaldende at mange træer i området går ud, og man vil derfor udbede sig dokumentation for at grundvandet ikke er sænket i forhold til for 10 år siden.

**Knud-Aage Christensen og Helle Lisbeth Arpe, P. Hansen Gyden 15, 5450 Otterup har i**

brev af 5. september 2001 modsat sig råstofgravningen på grund af arealets størrelse, idet man mener arealet er for lille til at indvinde på, og på grund af trafiksikkerheden. Der er i forvejen megen tung trafik på den smalle vej. De er desuden bekymrede for grundvandsstanden og gør i den forbindelse opmærksom på en kanal for enden af marken. Desuden er de bekymrede for støj, da de bor mindre end 100 m fra gravearealet. De ønsker kirkesti på matr.nr. 13 a bevaret.

**Beathe Larsen og Joachim Hansen, P. Hansen Gyden 11, 5450 Otterup** har den 13. september 2001 klaget over nyetableringen af grusgraven og over manglende informationer fra Fyns Amt, som de som naboer mener at have krav på at modtage. Klagerne bor P. Hansen Gyden 11, Gyngstrup Mark. De har egen brønd som eneste vandforsyning, og denne ligger 176 m fra det planlagte graveareal.

De er bekymrede for forurening af brønden på baggrund af oplysninger de har fået om en tidligere forureningssag.

De har vedlagt en kopi af forslaget til regionplan, hvor der er markeret en tilkendegivelse vedrørende afstande til egne indvindinger ved tilførsel af jord til råstofgrave.

Der udtrykkes bekymring for trafiksikkerheden svarende til det der er nævnt ovenfor, og samtidig anføres det at klagerne agter at etablere hestestutteri og hestepension. Grusgravning og trafik der følger deraf kunne gøre hestene nervøse og medføre uheld.

Desuden er man bekymret for om en sø i råstofgraven kan betyde indskrænkninger i landbrugsdriften for naboarealer som følge af eventuel fremtidig lovgivning.

#### **Kommentarer fra ansøger**

Ansøgeren har fået kopi af brevene og har kommenteret dem den 14. september 2001.

I brevet bestrider ansøgeren at der går en kirkesti over ejendommen.

Der anføres forskellige argumenter for at der ikke kan være tale om en kirkesti.

Det anføres endvidere at der vil være adgang til skoven ad veje fra nord, således at beboernes adgang til skoven ikke hindres.

Det anføres endvidere at man har forsøgt at undgå at genere naboer ved at holde arealer fri for gravning.

#### **Fyns Amts kommentarer til det anførte.**

Det bemærkes indledningsvis, at amtet vil begrænse sig til at kommentere det, der er væsentligt for råstofafgørelsen.

##### **1. Orientering**

Amtet har udsendt orientering om ansøgningen til ejere af ejendomme, der grænser direkte op til det ansøgte graveareal samt til beboere inden for en afstand af 100 m fra gravearealet.

Amtet har pligt til at underrette parter i sagen. Klageafgørelser i lignende sager er ikke helt entydige, men det er klart at ansøger, ejer og i visse tilfælde beboere, der bor klos op ad det areal, der skal graves på er parter i sagen. Amtet vurderer at når beboere inden for en afstand på 100 m orienteres, er alle der kan være part i sagen i kraft af de bor tæt på aktiviteten orienteret. Amtet vurderer endvidere at ejere af ejendomme der grænser direkte op til det ansøgte areal, kan være parter i sagen.

Det at beboelsen ligger op ad en offentlig vej som færdslen skal foregå ad betyder efter vores opfattelse ikke at beboerne er parter i sagen. Der henvises i den forbindelse til pkt.

2 nedenfor.

Tilsvarende finder amtet ikke at der er pligt til at underrette ejerne af den private brønd, der ligger i en afstand af 176 m fra gravearealet.

Det vurderes at private indvindinger inden for en radius af 75 m fra gravearealet vil kunne blive påvirket af en gravning under grundvandsspejlet. Det er derfor amtets praksis ikke at tillade indvinding mindre end 75 m fra private brønde. Dette er i overensstemmelse med Miljøstyrelsens notat af 18. januar 2001.

Det bemærkes i den forbindelse at der ikke er søgt om tilladelse til at tilføre jord til ejendommen.

## 2. Trafik

Miljøankenævnet har i en afgørelse af 28. februar 2001 fastslået at der ikke i medfør af råstofloven er hjemmel til i en indvindingstilladelse at fastsætte vilkår, der har til formål at regulere trafikken på offentlig vej. Sådanne forhold må i stedet søges løst på grundlag af færdselslovgivningen eller i muligt omfang ved lokalplanlægning i medfør af kommuneplanloven.

Det ansøgte areal ligger i regionalt graveområde. Her kan amtet, jf. regionplanens retningslinie 3.4.1, kun give afslag såfremt tungtvejende forhold taler imod ansøgningen. Amtet finder ikke at det anførte om de trafikale forhold er tilstrækkeligt tungtvejende til at der kan meddeles et afslag.

P. Hansen Gyden er kommunevej, og det er derfor Otterup Kommune der skal rettes henvendelse til med hensyn til trafiksikkerhedsmæssige tiltag.

## 3. Markvejen

Spørgsmålet om der er vundet hævde færdsel på markvejen over matr.nr. 13a er et privatretligt spørgsmål, som ikke kan afgøres af amtet, men må afgøres ved domstolene.

Ansøgeren har imidlertid under pkt. 4 i sit brev angivet at markvejen har været afspærret i årevis med kæde/ lås. Det skal bemærkes at naturbeskyttelseslovens § 26 fastsætter at anlagte veje og befæstede stier i det åbne land er åbne for færdsel til fods og på cykel. For at ejeren kan afspærre vejen for denne færdsel skal den være til gene for den erhvervs-mæssige udnyttelse af ejendommen, eller den skal i særlig grad genere privatlivets fred eller der skal være et behov for beskyttelse af plante- og dyreliv. Umiddelbart vurderet er ingen af disse forudsætninger til stede på nuværende tidspunkt. Fru Åse Sørensen har 19. december 2001 telefonisk oplyst, at vejen ikke afspærres for fodgængere og cyklister, men alene for bilkørsel.

## 4. Vandforsyningsforholdene

Indvindingsområdet mellem P. Hansen Gyden og det nordfor beliggende vandløb har et areal på ca. 100 ha. Grundvandsdannelsen i dette område sættes til 100 mm pr. år. Dette giver samlet en vandmængde på 100.000 m<sup>3</sup> pr. år.

Der er i området meddelt tilladelse til indvinding af 30.000 m<sup>3</sup> råstoffer under grundvandsspejlet pr. år, svarende til en direkte vandindvinding på 20.000 til 25.000 m<sup>3</sup> pr. år og en sænkning svarende til 25 mm pr. år. Det betyder at påvirkningen fra råstofindvindingen er betydeligt mindre end grundvandsdannelsen, så påvirkningen vil ses som en lidt mindre afstrømning til vandløbet end før råstofgravningen, men ikke en varig reduktion af grundvandsmængden.

Det ansøgte areal ligger i Fjordmarkens Land- og Pumpekanals opland. Såfremt der maksimalt indvindes 5000 m<sup>3</sup> råstoffer pr. år under grundvandsspejlet, skønnes indvindingen ikke at ville hindre opfyldelsen af målsætningen for vandløbet.

### **E.3 Vurdering af region- og lokalplanlægning og VVM- reglerne**

I Regionplan 2001-2013 for Fyns Amt er der udlagt graveområder for sand, grus og sten, således at indvindingen koncentrerer.

Det ansøgte areal ligger inden for et graveområde, hvor der normalt vil blive givet tilladelse til råstofindvinding.

Råstofindvindingen hører under planlovens regler om VVM-pligt, under samlebekendtgørelsens bilag 2, pkt. 2a. Det vurderes, ud fra gennemgang af samlebekendtgørelsens bilag 3, at anlægget ikke får væsentlig indvirkning på miljøet, og der derfor ikke skal foretages en VVM-vurdering, jf. i øvrigt råstoffilladelsens vilkår mm.

Det vurderes, at råstofindvindingen ikke er omfattet af planlovens regler om VVM-pligt (Vurdering af Virkninger på Miljøet), jf. lovens § 6c, idet der er tale om en indvinding af begrænset størrelse og varighed i et graveområde, der er udlagt til formålet jf. regionplanlægningen.

### **E.4 Fyns Amts vurdering af de vandforsynings- og miljømæssige forhold**

#### **E.4.1 Vandforsyningsinteresserne**

Det ansøgte areal ligger i følge Regionplan 2001-2013 inden for et område med drikkevandsinteresser, inden for indvindingsopland til alment vandværk.

Se i øvrigt under pkt. 4 i afsnit E.2

#### **E.4.2 Støjforhold m.m.**

Graveområdet ligger i et grusgravsområde syd for Krogsbølle. Området er landzone. Med henvisning til ovenstående, til indvindingens midlertidige karakter og til begrænsningen i arbejdstiden, må et støjniveau, hidrørende fra virksomheden på 55 dB(A) anses for acceptabelt for de omkringboende.

Overholdelse af dette støjniveau vil muligvis medføre, at der skal udføres støjbegænsende foranstaltninger.

Luftforurening fra indvindingen kan opstå i form af støvgener i forbindelse med kørsel til og fra virksomheden samt ved intern transport.

Det forudsættes, at olieaffald bortskaffes i overensstemmelse med gældende regler herom, jf. Miljøministeriets bekendtgørelse nr. 299 af 30. april 1997 om affald, og i øvrigt i overensstemmelse med de kommunale affaldsregulativer.



## F. Klagevejledning

En eventuel klage skal være skriftlig og indsendes til:

*Fyns Amt, Ørbækvej 100, 5220 Odense SØ.*

Klagefristen er fire uger og regnes fra annonceringsdatoen som står på forsiden.

Det er dog ikke alle de involverede love der foreskriver annoncering, og visse dele af afgørelsen skal derfor ikke annonceres. For disse dele regnes klagefristen fra den dato afgørelsen er meddelt. Se nedenfor.

Hvis klagefristen udløber en lørdag eller en helligdag, forlænges fristen til den følgende hverdag.

*Bemærk:* Klager der indgives på klagefristens sidste dag pr fax eller e-mail eller ved personligt fremmøde, skal være registreret indgået til Fyns Amt henholdsvis være afleveret i Amtsgårdens reception inden lukketid, dvs. mandag-torsdag inden kl 15.45 og fredag inden kl 14.

Amtet videresender eventuelle klager til klagemyndigheden med kopi af sagens akter og med de bemærkninger, klagerne måtte give anledning til.

Hvis der kommer klager, giver amtet besked om det.

### F.1 Klagevejledning efter råstofloven

Afgørelsen kan, efter råstoflovens § 13, stk. 1, påklages til Naturklagenævnet af adressaten for afgørelsen, en offentlig myndighed, enhver med væsentlig, individuel interesse i afgørelsen, lokale foreninger og organisationer, der har en væsentlig interesse i afgørelsen, landsdækkende foreninger og organisationer med beskyttelse af natur og miljø som hovedformål samt landsdækkende foreninger og organisationer, der varetager væsentlige rekreative interesser, der berøres af afgørelsen.

En rettidig indgivet klage har opsættende virkning for afgørelsen, medmindre klagemyndigheden bestemmer andet.

Tilladelsen offentliggøres i dagspressen på den dato, der er angivet først i brevet, og klagefristen på 4 uger regnes fra datoen for offentliggørelsen.

### F.2 Klagevejledning efter planloven

Fyns Amts vurdering af at råstofindvindingen ikke er omfattet af planlovens regler om VVM-pligt, kan, **for så vidt angår retlige spørgsmål**, påklages til Naturklagenævnet efter lovens kapitel 14. Se vedlagte uddrag af loven. Klageberettigede er enhver med retlig interesse i sagens udfald, landsdækkende foreninger og organisationer, der som hovedformål har beskyttelse af natur og miljø eller som varetager væsentlige brugerinteresser inden for arealanvendelsen.

Klagefristen er 4 uger, regnet fra annonceringsdatoen, som er angivet først i brevet.

Klagemyndigheden kan bestemme, at en rettidig klage har opsættende virkning.

### **F.3 Klagevejledning efter vandforsyningsloven**

Fyns Amts afgørelse efter vandforsyningsloven kan påklages til Miljøstyrelsen efter lovens § 75.

Klagefristen er *4 uger fra modtagelsen af afgørelsen*. Den vil ikke blive annonceret i dagspressen.

### **F.4 Søgsmål**

Opmærksomheden henledes på planlovens § 62 og råstoflovens § 43 stk. 1 vedrørende søgsmål.

Heraf fremgår, at hvis afgørelsen ønskes prøvet ved domstolene, skal sagen være anlagt senest 6 måneder efter, at afgørelsen er meddelt. Er afgørelsen eller beslutningen offentligt bekendtgjort, regnes søgsmålsfristen dog altid fra bekendtgørelsen.

Venlig hilsen

  
KARIN FYNBO  
ARKITEKT

#### **Bilag:**

Kort i 1: 4000

Kort i 1: 25.000

#### **Bilag til ansøger:**

Uddrag af planloven

"Se mit smukke vandhul"

Vejledning i udarbejdelse af grave- og efterbehandlingsplan

Vejledning i udformning af sikkerhedsstillelser



 <b>Fyns Amt</b>	Emne: 14a og 13a Gyngstrup By, Krogsbølle	
Amtsgården Ørbækvej 100, 5220 Odense SØ Telefon 65 56 10 00	Matrikelkort: KMS copyright Teknisk kort: Grundkort Fyn	Miljø - og Arealafdelingen
J.nr.: 8-70-30-471-9-2001	Mål: 1: 25000	Arealkontoret
Sagsbehandler: KAF	Dato: 19.12.2001	

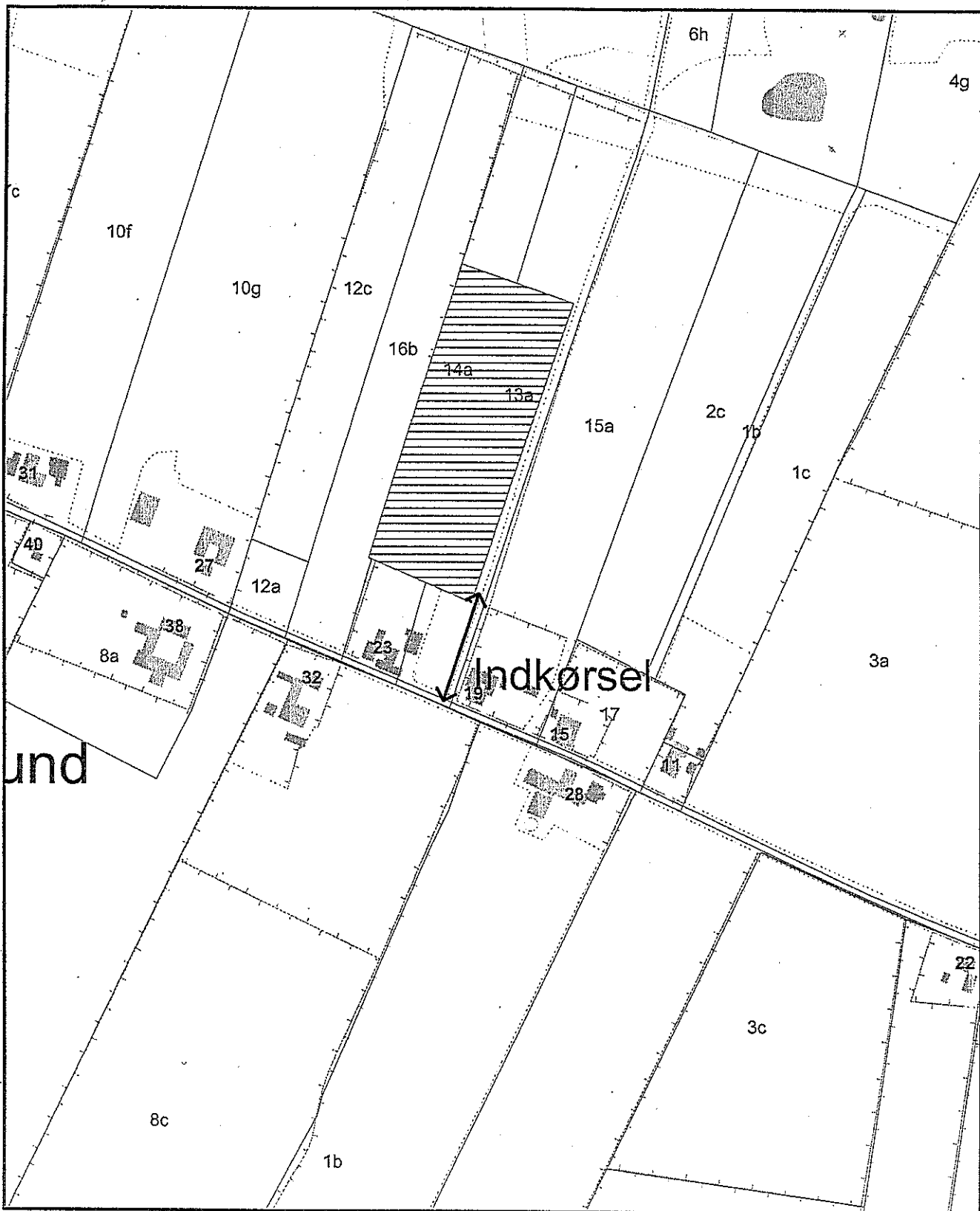

 <b>Fyns Amt</b>	Emne: 14a og 13a Gyngstrup By, Krogsbølle	
Amtsgården Ørbækvej 100, 5220 Odense SØ Telefon 65 56 10 00	Matrikelkort: KMS copyright Teknisk kort: Grundkort Fyn	Miljø - og Arealafdelingen  Arealkontoret
J.nr.: 8-70-30-471-9-2001	Mål: 1: 4000	
Sagsbehandler: KAF	Dato: 19.12.2001	



Eksempel på indvindings- og efterbehandlingsplan

---

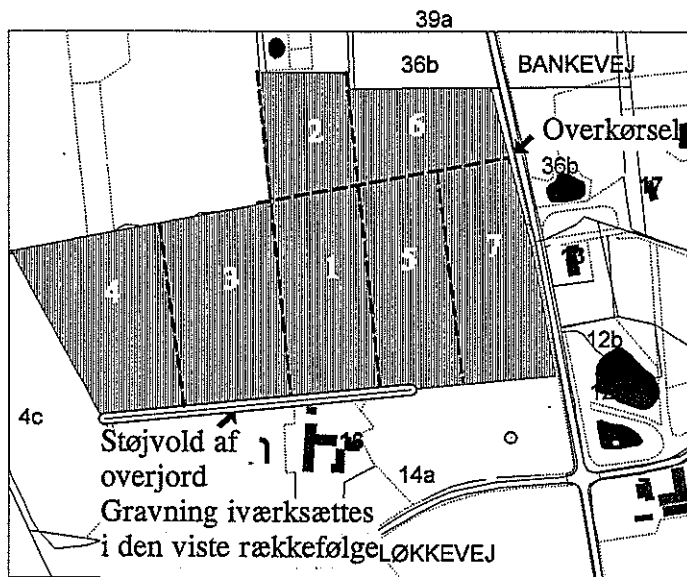

Eksempel på indvindingsplan

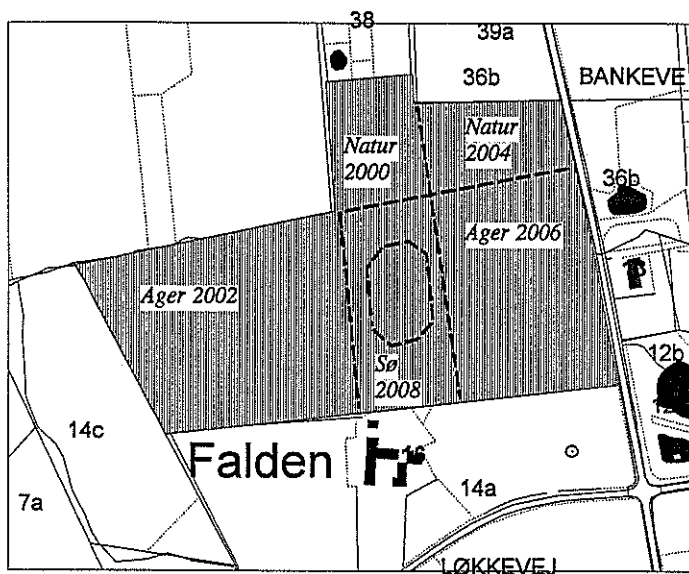

Eksempel på efterbehandlingsplan





**Fyns Amt**  
Miljø- og Arealafdelingen

KOPI TIL SAGEN

Vejledning i udformning af sikkerhedsstillelser

---

Sikkerhedsstillelser kan og skal udformes meget enkelt:

Eksempel:

Garantinr.

NN pengeinstitut bekræfter herved, at vi holder et beløb på kr. .... til rådighed for Fyns Amt, Ørbækvej 100, 5220 Odense SØ.

Beløbet skal tjene som skadesløs sikkerhed for retableringsforpligtelse i forbindelse med råstofindvinding på matr.nr..... (nr., ejerlav og sogn).  
Sikkerheden er gældende indtil den frigives af Fyns Amt.

Garantien er foranlediget af ..... (typisk indvinder eller ejer).  
Når garantien bortfalder skal garantien returneres til NN pengeinstitut.

Dato

Underskrift



