



Region Syddanmark

Sdr. Omme Handels- og Transportselskab ApS
Skolegyden 18
7200 Grindsted

CVR nr. 28661002

Miljø og Råstoffer
Kontaktperson: Niels Koch
E-mail: niels.koch@rsyd.dk
Direkte tlf.: 76 63 19 45
KS: CBS
Dato: 14. august 2019
Sagsnr.: 18/61091

TILLADELSE TIL ERHVERVSMÆSSIG RÅ- STOFINDVINDING

af sand, sten og grus gældende til den 14. august 2029 på matr.nr. 1p Bøvl By, Sdr. Omme, Billund Kommune.



INDHOLDSFORTEGNELSE

1	Afgørelse.....	2
1.1	Tilladelse til erhvervmæssig råstofindvinding	3
1.2	Før tilladelsen tages i brug	3
1.3	Ejerforhold.....	3
2	Sagens baggrund	4
2.1	Ansøgningens indhold	4
2.2	Beskrivelse	4
3	Vilkår.....	5
3.1	Omfang	5
3.2	Drift.....	6
3.3	Adgangsforhold og afstande.....	7
3.4	Forebyggelse af forurening, håndtering af affald mv.	9
3.5	Efterbehandling m.m.....	11
4	Generelle bestemmelser	13
5	Sikkerhedsstilling	14
6	Ansøgningsprocessen	15
6.1	Myndighedshøring.....	15
6.2	Miljøvurderingsloven.....	16
6.3	Partshøring	16
7	Regionens vurdering af sagen	17
7.1	Lovgrundlag	17
7.2	Gennemgang af hensyn og vurderinger	17
8	Klagevejledning og underretning	23
8.1	Klagevejledning.....	23
8.2	Underretning om afgørelsen	24
9	Bilag	25
	Bilag 1 – Oversigtskort med graveplan	26
	Bilag 2 – Efterbehandlingsplan med søbeskyttelseslinje	27
	Bilag 3 - VVM-screeningsafgørelse	28
	Bilag 4 - Billund Kommunes tilladelse til grundvandssænkning	33
	Bilag 5 - Udtalelse fra Sydvestjyske Museer	37
	Bilag 6 – Mail af 14. marts 2019 fra Billund Kommune vedr. vejadgang.....	38
	Bilag 7 – Miljøstyrelsens tilladelse efter skovloven	38

1 AFGØRELSE

Forud for meddelelse af denne tilladelse har Region Syddanmark vurderet hvilke vilkår, der skal fastsættes samt foretaget en hensynsafvejning i henhold til råstoflovens § 3. Der redegøres i afsnit 7 nærmere for afvejningen af hensyn samt vurderingen af hvilke vilkår, indvindingen kræver.

Afgørelsen er truffet på baggrund af:

- råstofloven (lov om råstoffer jf. lovbekendtgørelse nr. 124 af 26. januar 2017),
- miljøvurderingsloven (lov om miljøvurdering af planer og programmer og af konkrete projekter (VVM) jf. lovbekendtgørelse nr. 1225 af 25. oktober 2018),
- Region Syddanmarks Råstofplan 2016,
- habitatbekendtgørelsen (bekendtgørelse nr. 1595 af 6. december 2018 om udpegning og administration af internationale naturbeskyttelsesområder samt beskyttelse af visse arter),
- habitatdirektivet (direktiv 92/43/EØF af 21. maj 1992 om bevaring af naturtyper samt vilde dyr og planter)
- Vejledning fra Miljøstyrelsen nr. 5/1984, "Ekstern støj fra virksomheder".

Øvrigt lovstof, som der henvises til i teksten:

- affalds- og råstofafgiftsloven (lov om afgift af affald og råstoffer jf. lovbekendtgørelse nr. 412 af 21. april 2017),
- jordforureningsloven (lov om forurenede jord jf. lovbekendtgørelse nr. 282 af 27. marts 2017),
- olietankbekendtgørelsen (bekendtgørelse nr. 1611 af 10. december 2015 om indretning, etablering og drift af olietanke, rørsystemer og pipelines udstedt med hjemmel i miljøbeskyttelsesloven og jordforureningsloven)
- forvaltningsloven (forvaltningsloven jf. lovbekendtgørelse nr. 433 af 22. april 2014)

Samtidige afgørelser fra andre myndigheder:

- Billund Kommune har den 13. marts 2019 meddelt tilladelse til grundvandssænkning
- Billund Kommune har den 14. marts 2019 meddelt, at kørslen ad Møbjergvej ikke kræver adgangstilladelse i henhold til vejloven.

1.1 Tilladelse til erhvervsmæssig råstofindvinding

Region Syddanmark meddeler hermed tilladelse til indvinding af op til 60.000 m³ sand, grus og sten årligt på 6,8 ha af matr.nr. 1p Bøvl By, Sdr. Omme, Billund Kommune.

Tilladelsen meddeles i medfør af råstoflovens § 7, stk. 1. Tilladelsen er betinget af vilkårene, som er stillet i medfør af råstoflovens § 10 og tilhørende forudsætninger.

Vilkårene er også bindende for ejere og indehavere af andre rettigheder over ejendommen uden hensyn til, hvornår retten er stiftet og uanset om der er sket tinglysning.

Såfremt hele ressourcen ikke er indvundet ved tilladelsens udløb, kan der ansøges om en ny tilladelse eller der kan ansøges om tilladelse til udvidelse eller ændring af indvindingsområdet.

Råstoftilladelsen kan tilbagekaldes af råstofmyndigheden i tilfælde af grov eller gentagen overtrædelse af vilkårene, jf. råstoflovens § 11.

Tilladelsen bortfalder jf. § 10, stk. 7, hvis den ikke er udnyttet inden 3 år efter meddelelsen eller ikke har været udnyttet i 3 på hinanden følgende år.

1.2 Før tilladelsen tages i brug

Region Syddanmark skal give accept til at indvindingen påbegyndes herunder arbejdet med at afrømme overjord. Følgende forudsætninger skal være opfyldt:

- Klagefristen skal være udløbet. Evt. klager over tilladelsen har som udgangspunkt opsættende virkning. Derfor skal klagefristen være udløbet før regionen kan give accept til indvinding.
- Sikkerhedsstillelse. Der skal være stillet en økonomisk sikkerhed for efterbehandlingen af graveområdet, se nærmere under kapitel 5.
- Afsættelse af graveområdet jf. vilkår 4.
- Der skal foreligge endelig aftale mellem Miljøstyrelsen og Sdr. Omme Handel og Transport ApS om placering af erstatningsskov inden indvindingen igangsættes.
- Der skal forelægge rådighedstilladelse fra Billund Kommune til placering af tunnelen under Herningvej.

Øvrige tilladelser og/eller dispensationer i forbindelse med råstofindvindingen, som ikke er nævnt i denne tilladelse, skal indhentes separat.

1.3 Ejerforhold

Ifølge tingbogen står Sdr. Omme Handel og Transport ApS, Skolegyden 18, 7200 Grindsted som ejer af matr.nr. 1p Bøvl By, Sdr. Omme, i Billund Kommune.

2 SAGENS BAGGRUND

2.1 Ansøgningens indhold

- Sdr. Omme Handel og Transport ApS har ansøgt om tilladelse til en årlig indvinding på op til 60.000 m³ sand, grus og sten på 6,8 ha af deres ejendom matr.nr. 1p Bøvl By, Sdr. Omme, Billund Kommune.
- Der forventes indvundet op til 20.000 m³ under grundvandsspejlet, og der forventes indvinding indtil 20 meter under terræn.
- Indvindingen forventes påbegyndt i løbet af 2019.
- Indvinding under grundvandsspejlet vil først ske de sidste år af tilladelsesperioden.
- Driftstiderne vil være kl. 07 - 16 på hverdage.
- Råstofferne påtænkes anvendt som tilslag til betonmaterialer.
- Frem til det tidspunkt, hvor der skal ske gravning under grundvandsspejlet anvendes følgende maskiner: 1 læssemaskine og 1 jordbånd. Herefter vil der ske gravning med langarmet gravemaskine.
- Der forventes et årligt forbrug af diesel og hydraulikolie på mellem 5.000 – 7.000 liter. Der vil ikke være oplag af brændstof i råstofgraven.
- Affald som genereres i forbindelse med aktiviteterne i råstofgraven bortskaffes i henhold til Billund Kommunes affaldsregulativ.
- Adgangen til råstofgraven sker ad Møbjergvej.

2.2 Beskrivelse

Der er ansøgt om tilladelse til råstofindvinding på matr. nr. 1p Bøvl By, Sdr. Omme. Det ansøgte areal er på 6,8 ha. Der forventes en årlig indvinding på op til 60.000 m³ heraf ca. 20.000 m³ under grundvandsspejl.

Det ansøgte projektareal er beliggende indenfor de udpegede graveområder i Region Syddanmarks Råstofplan 2016. Arealet er derudover beliggende i område med fredsskov, og ansøger har ansøgt Miljøstyrelsen om tilkøb af vederlagsskov. Arealet er ligeledes beliggende inden for område med særlige drikkevandsinteresser.

Sdr. Omme Handels- og Transportselskab ApS har i forvejen to tilladelser til råstofindvinding på matrikler umiddelbart vest for Herningvej. Grunden til at der nu søges på et nyt areal, inden indvindingen er afsluttet vest for Herningvej er, at man ved at sammenblende materialerne fra de to områder opnår det kvalitetsmæssige bedste produkt. Det er meningen, at det ansøgte indvindingsområde forbindes med disse arealer via en tunnelforbindelse under Herningvej. Sammenlagt vil indvindingsarealerne udgøre 24,3 ha.

Maskiner og anlæg vil indtil indvindingen når grundvandsspejlet udelukkende bestå af en gummiged og transportbånd. Når indvindingen når grundvandsspejlet vil der blive anvendt langarmet gravemaskine. Indvundne materialer overføres med transportbåndet i tunellen til

oparbejdning i eksisterende råstofgrav, hvor der også vil være oplagsplads med bl.a. brændstof. Der vil være adgangsvej for gummiged via overkørsel på Møbjergvej.

Der er få naboer i området, og nærmeste nabo er ejendom ca. 150 m mod sydøst. Støjpåvirkningen i forbindelse med indvindingen vil være yderst begrænset, da der ikke foregår knusning og sortering. Der er derfor ikke stillet vilkår i tilladelsen om etablering af støjvolde.

Efterbehandlingen vil ske til sø med lavvandszone og bræmmer, der henlægger som naturareal. Søen vil blive på ca. 4,5 ha, og der vil således indtræde en søbeskyttelseslinje i henhold til naturbeskyttelseslovens § 3, som vil berøre dele af de omkringliggende matrikler.

3 VILKÅR

I dette afsnit fremgår vilkårene, der er tilknyttet til tilladelsen. Vilkårene er som udgangspunkt stillet med hjemmel i råstofloven. Det fremgår, hvis de er stillet efter anden lovgivning.

3.1 Omfang

1. Tilladelsen er gældende indtil 14. august 2029, hvor tilladelsen udløber. Såfremt indvindingen ikke er færdig, kan der søges om en ny tilladelse.
2. Der må årligt indvindes op til 60.000 m³ sand, grus og sten.
3. Indvindingen skal ske indenfor det på bilag 1 indtegnede projektareal.
4. Grænsen for det område, der må graves i (indvindingsarealet), skal sættes af i marken efter nærmere aftale med Region Syddanmark. Der skal ske en løbende efterbehandling af afgravede områder i samme takt som indvindingen skrider frem.
5. Råstofindvindingen skal tilrettelægges og udføres i overensstemmelse med graveplanen, jf. bilag 2. Eventuelle ændringer i graveplanen skal godkendes skriftligt af Region Syddanmark.
6. Til råstofindvinding, herunder efterfølgende behandling af materialerne, må kun anvendes de i ansøgningen angivne maskiner: 1 stk. læssemaskine, 1 stk. jordbånd og 1 stk. langarmet gravemaskine. Afvigelser herfra kan kun ske efter forudgående skriftlig accept fra Region Syddanmark.
7. Region Syddanmark skal til enhver tid holdes underrettet om, hvem der forestår indvindingen.
8. Driftsmedarbejdere skal være bekendt med vilkårene i denne tilladelse samt den til enhver tid gældende grave- og efterbehandlingsplan.

3.2 Drift

9. For at beskytte mod gener fra råstofgraven er der fastsat driftstider, som er i overensstemmelse med Miljøstyrelsens vejledning om ekstern støj fra virksomheder, vejl. nr. 5/1989.

Råstofgravens driftstider er mandag – fredag kl. 07.00 – 16.00.

10. Efter etableringsfasen må det ækvivalente støjniveau (det vil sige støjens middelværdi over et længere tidsrum: Om dagen 8 timer, om aftenen 1 time og om natten ½ time) fra indvindingsområdet i driftssituationen ikke overstige følgende værdier målt/beregnet ved nabobebyggelser:

Dage	Tidsrum	Støjniveau*
Mandag – fredag	07.00 – 18.00	55 dB (A)

Det maksimale støjniveau (peak) må i alle dage i tiden fra kl. 22.00 til kl. 07.00 ikke overstige 55 dB (A) målt/beregnet ved nærmeste nabobebyggelse.

11. Hvis tilsynsmyndigheden finder det påkrævet, skal virksomheden ved målinger eller beregninger dokumentere at ovenstående støjgrænser overholdes. Udgifterne hertil afholdes af virksomheden. Nævnte målinger/ beregninger skal udføres og rapporteres i henhold til gældende støjvejledninger, og skal udføres af et laboratorium eller person, som er godkendt til dette af Miljøstyrelsen.

Viser målingerne/beregningerne, at virksomheden overskrider grænseværdierne, skal virksomheden lade foretage afhjælpende foranstaltninger.

12. Virksomhedens drift må ikke give anledning til gener i form af rystelser og vibrationer eller særlige lydmonstre inkl. impulsstøj, som efter råstofmyndighedens vurdering er væsentlige ved omgivende beboelser og øvrige typer opholdsrum. Råstofmyndigheden vil tage udgangspunkt i gældende vejledninger og retningslinjer ved vurderingen af, om der er tale om væsentlige gener.

Ved tilladelsens ikrafttrædelse gælder således følgende vejledende krav vedr. lavfrekvent støj og infralyd samt vibrationer (vægtet accelerationsniveau):

Anvendelse	Tidspunkt	Lavfrekvent støj (A-vægtet niveau: 10 – 160 Hz)	Infralyd (G-vægtet lydniveau)
Beboelsesrum, herunder i børneinstitutioner og lign.	18.00 – 07.00	20 dB	85 dB
	07.00 – 18.00	25 dB	85 dB
Kontorer, undervisningslokaler og andre støjfølsomme rum	Alle tidspunkter	30 dB	85 dB
Øvrige rum i virksomheder	Alle tidspunkter	35 dB	90 dB

Anvendelse	Vægtet accelerationsniveau L_{aw}
Boligområder (inkl. byzone) (hele døgnet) Boliger i blandet bolig-/erhvervsområde (centerområder - byzone eller landzone) samt jf. støjvejledningen boliger i det åbne land fra 18.00 – 07.00 Børneinstitutioner og lignende	75 dB
Boliger i blandet bolig-/erhvervsområde (centerområder – byzone eller landzone) samt, Jf. støjvejledningen og boliger i det åbne land (07.00 – 18.00) Kontorer, undervisningslokaler og lignende	80 dB
Erhvervsbebyggelse	85 dB

13. Hvis tilsynsmyndigheden finder det nødvendigt, skal indvinder for egen regning lade udføre målinger og beregninger og dokumentere at de vejledende grænseværdier for lavfrekvent støj og/eller vibrationer er overholdte. Målinger og beregninger skal udføres af akkrediteret laboratorium efter de gældende/gængse målemetoder og jf. de gældende støjvejledninger.
14. Virksomhedens drift må ikke give anledning til andre typer støjgener, som efter råstofmyndighedens vurdering er væsentlige ved omgivende beboelser. Såfremt der er væsentlige gener eller de vejledende støjgrænser ikke overholdes, skal der træffes foranstaltninger til at nedsætte støjgener (f.eks. ved at forsyne båndtransportørens returløb med gummibeklædning, indkapsle maskindele eller montere gummisold, afskærme støjkilder med støjskærme eller ved at placere volde mod de nærliggende beboelser), således at væsentlige gener undgås og vejledende støjgrænseværdier overholdes.
15. Driften må ikke give anledning til væsentlige støvgener uden for virksomheden. Der skal træffes foranstaltninger til hindring af støvdannelse fra interne transportveje, materialebunker og produktionsanlæg mv. (f.eks. i form af vanding af lagerbunker, gravefronter og vanding samt renholdelse af interne veje).
16. Råstoffer og jorddepoter skal placeres under hensyn til nærliggende beboelsesejendomme.

3.3 Adgangsforhold og afstande

17. Adgang til råstofgraven må kun ske via overkørslen ved Møbjergvej, jf. Billund Kommunes mail af 14. marts 2019, jf. bilag 6.
18. Adgangsvejen skal uden for åbningstiden være aflåst/afspærret med bom eller kæde for at sikre, at uvedkommende ikke har adgang til graven, da dette erfaringsmæssigt udgør en risiko for deponering af affald samt tyveri af diesel og dermed en risiko for forurening.

Vilkår efter skovloven

19. For at skåne eksisterende skovbevoksninger mod nord skal der holdes en afstand af mindst 10 meter fra træernes fod til graveområdet.

Vilkår efter vejloven

Billund Kommune har vurderet, at kørslen ad Møbjergvej ikke kræver adgangstilladelse i henhold til vejloven. Der er således ingen vilkår efter vejloven.

Vilkår efter råstofloven

Graveafstande og begrænsninger

20. Der må ikke graves nærmere end 3 meter fra offentligt eller privatfælles vejskel. Der må efter de 3 meter ikke graves under et skråningsanlæg på max. anlæg 1:2, jf. figur 1 nedenfor.

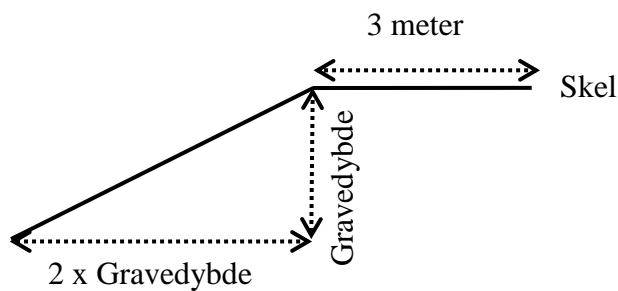

Figur 1. Gravning ved offentligt eller privat vejskel.

21. Der må ikke graves nærmere end 3 meter fra privat vej, naboskel og hegn med mindre andet er aftalt med lodsejer(ne) og godkendt skriftligt af Region Syddanmark. Der må efter de 3 meter ikke graves under et skråningsanlæg på 1:1,5, jf. figur 2 nedenfor.

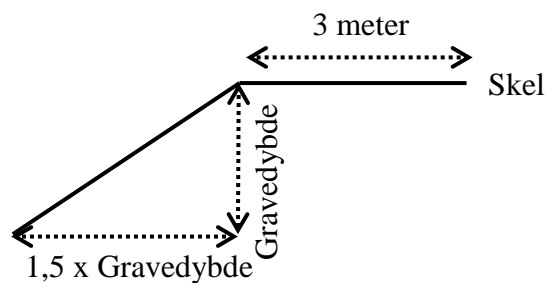

Figur 2. Gravning ved privat vej, naboskel og hegn.

22. Hvis der graves stejlere end vilkår 19 og 20 skal de 3 meter fra skel tillægges 1 x gravedybden, jf. figur 3 på næste side.

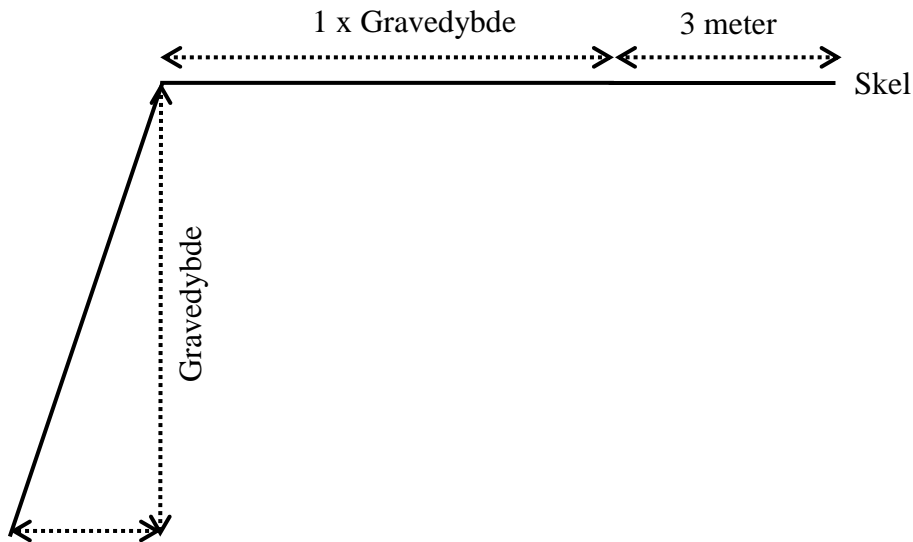

Figur 3. Gravning stejlere end vilkår 20-21.

23. Tilladt gravedybde er til forekomstens bund under forudsætning af at skråningsanlæg overholdes.

3.4 Forebyggelse af forurening, håndtering af affald mv.

Vilkår efter råstofloven

24. Muld- og evt. overjordsdepoter skal placeres indenfor det ansøgte projektareal og således, at der ikke kan ske sammenblanding med andre materialer.
25. Den, der udnytter tilladelsen, skal drage omsorg for, at grundvandet ikke forurenes af oliespild fra maskiner og eventuelle brændstoftanke, og for at gravearbejdet ikke forårsager ødelæggelse eller beskadigelse af vandforsyningen i området.
26. Alt arbejde med miljøfremmede stoffer skal ske i henhold til gældende miljøregler.
27. Tankning af selvkørende maskiner skal foregå uden for det åbne indvindingsareal.
28. Generatorer og andre mere stationære anlæg kan tankes fra en entreprenør-tank, der medbringes ved hver tankning. Tankanlægget skal være indrettet så spild undgås, og tankning skal foregå under konstant tilsyn.

29. Olie- og kemikaliespild skal opsamles straks.
30. Tanke skal opfylde gældende miljøregler dvs. bl.a. olietankbekendtgørelsen.
31. Der må ikke være oplag af tanke, beholdere og tankanlæg med olieprodukter, benzin og lignende på projektarealet.
32. Olieskift og vask med videre på selvkørende maskiner må ikke ske indenfor projektarealet.
33. Service og reparation af mobile maskiner skal foregå udenfor det åbne indvindingsareal.
34. Køretøjer og andre maskiner skal holdes i god stand, så der ikke forekommer oliedryp.
35. Bortskaffelse af affald skal ske i henhold til gældende affaldsregulativ for Billund kommune.
36. Der må ikke deponeres affald eller andet, der kan forurene grundvand, jord og undergrund i grusgraven.
37. Der må ikke foretages afbrænding i grusgraven af hensyn til miljøet.
38. Der må ikke tilføres fremmede råstoffer til sammenblanding med gravens råstoffer uden forudgående skriftlig accept fra Region Syddanmark.

Vilkår efter vandforsyningsloven

Billund Kommune har meddelt tilladelse til grundvandssænkning i forbindelse med råstofindvinding under grundvandsspejl på følgende vilkår:

39. Tilladelsen kan kun udnyttes, hvis der opnås tilladelse til råstofindvinding.
40. Grundvandssænkningen må kun ske som følge af råstofindvinding under grundvandsspejl.
41. Den årlige råstofindvinding under vandspejlet maksimalt må maksimalt være 20.000 m³.
42. Tilladelsen er gældende i samme periode som råstofindvindingstilladelsen.

3.5 Efterbehandling m.m.

Vilkår efter råstofloven

43. Efter endt gravning skal der efterbehandles til natur med sø på ca. 4,3 ha jf. den godkendte efterbehandlingsplan bilag 2. Alle ændringer i efterbehandlingsplanen skal godkendes skriftligt af Region Syddanmark.

44. Tunnellen under Herningvej fjernes i forbindelse med efterbehandlingen.

45. Ved etableringen af gravesøer anvendes følgende principskitse:

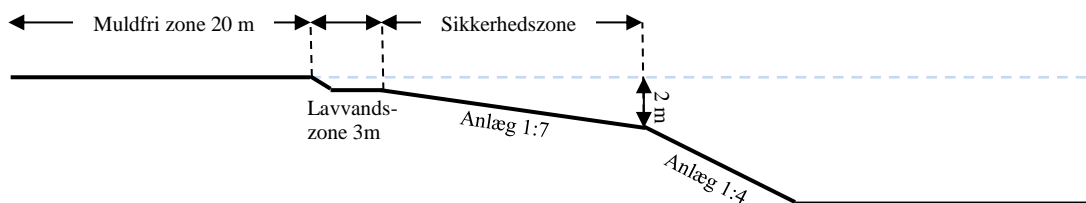

- Søen skal anlægges med jævnt skrånende bund og bredder. Hældningen må ikke være stejlere end 1:7 indtil 2,0 m dybde (sikkerhedszone).
- Langs søbredden i vandet skal der af sikkerhedsmæssige årsager etableres en 3,0 m bred og ikke over 1,0 dyb lavvandszone. Den må ikke udføres af, eller beklædes med hverken overjord eller muld.
- Søbreddens længde skal gøres så lang som mulig, så den bugter sig med mange næs og vige.
- For at sikre et muligt levested for padder og lignende skal der i søens nord østlige hjørne etableres en ca. 2.000 m² stor lavvandszone med maksimal vanddybde på 0,5 meter.
- I søens vindfølsomme sider skal der udlægges sten for at undgå erosion af kanterne.
- Der må ikke opsættes anden form for hegn end kreaturhegn.
- Eventuelle øer må ikke dannes ved opfyldning med opgravet materiale, men kan etableres ved at lade mindre partier stå u-afgravede.
- Der må af hensyn til søens naturværdi ikke udsættes planter, ænder, fisk, eller andre dyr i søen, og der må ikke fodres i eller nær søen.

46. På strækningen langs matriklen mod nord – matr.nr. 1e Bøvl By, Sdr. Omme – etableres en sand skrænt af hensyn til digesvaler. Skrænten skal efter etablering fremstå som et naturligt element i det omkringliggende landskab.

47. Der skal etableres en næringsfattig bar sandflade på ca. 2.000 m² i projektarealets nordlige ende som vist på skitsen bilag 2.

48. Sten fra Ø20 til Ø40 ligger i aflange bunker på bredden minimum en i sol og en i skygge til gavn for padder. Placering aftales med tilsynsmyndigheden.
49. Efterbehandlingsarbejdet skal påbegyndes og gennemføres så tidligt, som det under hensyn til råstofgravens drift er praktisk muligt.
50. Forinden større efterbehandlingsarbejder påbegyndes, skal Region Syddanmark underrettes herom, således at evt. tvivsspørgsmål omkring efterbehandlingsudførelse kan afklares.
51. Projektarealet skal umiddelbart efter gravearbejdets afslutning ryddes for alle i tilknytning til råstofindvindingen opførte bygninger eller andet oplag.
52. Såfremt tilladelsen inddrages i medfør af råstoflovens § 11, stk. 1 indtræder efterbehandlingsforpligtigheden omgående.
53. Efterbehandlingen skal være afsluttet inden tilladelsen udløber.
54. I tilfælde af gravning på tilgrænsende ejendomme kan Region Syddanmark på et hvilket som helst tidspunkt under som efter gravningens afslutning forlange gennemgravning og efterbehandling af skelområdet.
55. Efter endt indvinding må der ikke jordbehandles, dyrkes, gødes eller sprøjtes, og arealet skal henligge som et naturareal, hvor naturlig vegetation vil indfinde sig. Der må ikke gødskes eller anvendes pesticider på projektarealet.
56. Der skal stilles en økonomisk sikkerhed for gennemførelsen af efterbehandlingen; se nærmere i afsnit 5. Region Syddanmark kan kræve sikkerhedsstillelsen forhøjet, hvis det findes nødvendigt på grund af ændringer i efterbehandlingsplanen og/eller andre forhold. Sikkerheden skal gælde til efterbehandlingen er udført og godkendt af Region Syddanmark.
57. Når efterbehandlingen af indvindingsområdet er godkendt af Region Syddanmark, vil de tinglyste vilkår med undtagelse af vilkår 45h og vilkår 55 (vilkår om, at der ikke må udsættes fisk og planter og vilkår om ikke at anvende gødskning og sprøjtemidler) blive aflyst og sikkerhedsstillelsen blive frigivet.

4 GENERELLE BESTEMMELSER

Følgende gælder i øvrigt efter råstofloven og efter andre love og bestemmelser:

Tilsyn

Region Syddanmark er tilsynsmyndighed og fører tilsyn med at vilkår meddelt i medfør af råstoflovens § 31, stk. 1 overholdes. Tilsynsmyndigheden kan meddele påbud om, at et ulovligt forhold skal lovliggøres inden for en nærmere fastsat frist, jf. råstoflovens § 31, stk. 3. Tilsynsmyndigheden kan, såfremt et påbud ikke efterkommes indenfor den fastsatte frist, lade de påbudte foranstaltninger udføre for den ansvarliges regning.

Tinglysning af efterbehandlingsvilkår

Når afgørelsen er endelig, tinglyser Region Syddanmark vilkårene for efterbehandling på ejendommen. Vilkårene er bindende for ejere og indehavere af andre rettigheder over ejendommen uden hensyn til, hvornår retten er stiftet og uanset om der sker tinglysning. Vilkårene om efterbehandling skal efter reglerne tinglyses på ejendommene, når klagefristen er udløbet. Tinglysningen sker i medfør af råstoflovens § 10, stk. 6 med Region Syddanmark som påtaleberettiget.

Indvinder skal efter loven betale tinglysningsgebyret. Når tinglysningen er sket, sender regionen en regning for udlagt tinglysningsgebyr.

Arkæologi

Findes der under indvindingen grave, gravpladser, bopladser, ruiner eller andre jordfaste fortidsminder, skal fundet straks anmeldes til Sydvestjyske Museer. Indvindingen skal standses i det omfang den berører fortidsmindet.

Råstofafgift

Der skal betales råstofafgift ved indvinding af naturbundne råstoffer, jf. affalds- og råstofafgiftsloven.

Underretning ved konkurs, overdragelse af rettigheder mv.

I tilfælde af indvindingsvirksomhedens konkurs, betalingsstandsning m.v., er såvel ejendommens ejer, som den, der driver indvindingsvirksomheden, forpligtet til straks at underrette Region Syddanmark.

Ønsker man at overdrage indvindingstilladelsen til en anden, skal dette i god tid forinden anmeldes til Region Syddanmark, vedlagt en af den nye indvinder underskrevet erklæring, der fastslår, at man er bekendt med alle tilladelser, vilkår, aftaler mv. og er indforstået med at man overtager alle forpligtigelser.

Der skal stilles sikkerhed fra den nye indvinder, og Region Syddanmark kan kræve en ny grave-/efterbehandlingsplan udarbejdet og indsendt til godkendelse.

Indberetning af indvunden mængde

Der skal hvert år gives oplysninger til Region Syddanmark om arten og mængden af de råstoffer, der indvindes i råstofgraven, samt om anvendelsen heraf. Indberetningen skal ske via den digitale løsning, som regionen udsender årlig information om til alle indvindere. Region Syddanmark videresender indberetningen til Danmarks Statistik.

Indberetning til GEUS

Resultater af evt. udførte råstofboringer eller prøveboringer i jorden (geofysiske undersøgelser mv.) skal indberettes til GEUS inden tre måneder efter udførelsen. Indberetningen skal ske på særlige skemaer, jf. råstoflovens § 28, stk. 1.

Tilførsel af jord

Tilførsel af såvel forurenede som uforurenede jord til råstofgrave og tidligere råstofgrave er forbudt jf. jordforureningslovens § 52. Der kan søges dispensation.

Forsyningsledninger

Før gravning påbegyndes har indvinder pligt til at indhente oplysninger om ledningsføringer på arealet i Ledningsejerregisteret (LER).

5 SIKKERHEDSSTILLELSE

Sdr. Omme Handel og Transport ApS skal stille en sikkerhed til sikring af efterbehandlingsarbejderne på matr. nr. 1p Bøvl By, Sdr. Omme, Billund Kommune på kr. 500.000 indeks 108,84, 1. kvartal 2019.

Beløbets størrelse er fastlagt ud fra et estimat på en efterbehandlingspris på natur inkl. søer på 125.000 kr. pr. åbent hektar indvindingsareal.

Der skal fremsendes en sikkerhedsstillelse til Region Syddanmark, inden tilladelsen kan tages i brug.

Sikkerhedsstillelsens størrelse afhænger af, at det aktuelle gravefelt ikke overstiger 4 ha og kan reguleres, når Region Syddanmark skønner dette nødvendigt af hensyn til ændringer i prisniveau, graveplan, efterbehandling eller lignende.

Sikkerhedsstillelsen skal årligt indeksreguleres pr. 1. april efter Danmarks Statistiks reguleringsindeks for jordarbejder. Sikkerhedsstillelsen reguleres efter foregående års indeks for 4. kvartal.

Sikkerhedsstillelsen skal være gældende indtil efterbehandlingsarbejdet er afsluttet og godkendt af Region Syddanmark, idet sikkerhedsstillelsen først da vil kunne frigives.

Der ønskes sikkerhedsstillelse i form af anfordringsgaranti uden udløbsdato fra ansøgers pengeinstitut.

6 ANSØGNINGSPROCESSEN

Afsnit 6.1 beskriver forløbet omkring myndighedshøringen og de indkomne høringssvar samt regionens bemærkninger til disse. Under afsnit 6.3 beskrives forløbet omkring partshøringen, de indkomne høringssvar og regionens bemærkninger til disse.

6.1 Myndighedshøring

Ansøgningsmaterialet har i perioden 19. december 2018 til 30. januar 2019 været sendt i myndighedshøring jf. råstoflovens § 8 med henblik på samordning med andre myndigheder for at klarlægge, om en råstof-tilladelse på arealet kræver øvrige tilladelser, dispensationer og lignende. Materialet har været sendt til følgende myndigheder:

- Billund Kommune
- Miljøstyrelsen
- Sydvestjyske Museer

Der indkom følgende høringssvar:

Hvem	Bemærkninger	Region Syddanmarks bemærkninger
Billund Kommune	Kommunen vil gerne indgå i dialog omkring efterbehandlingsplan og kommunen har meddelt tilladelse til grundvandssænkning.	Kommunen vil blive hørt om efterbehandling i henhold til jf. § 10a i råstofloven. Kommunens tilladelse til grundvandssænkning er indarbejdet i udkast til råstoftilladelse.
Miljøstyrelsen	Da området er omfattet af fredsskovpligt, vil Miljøstyrelsen i en eventuel dispensation stille vilkår om erstatningsskov.	Miljøstyrelsens bemærkninger er taget til efterretning. Ansøger har indsendt ansøgning om dispensation til Miljøstyrelsen.
Sydvestjyske Museer	Museet har vurderet, at hele arealet er dybdepløjet, og derfor mener museet ikke, at der er behov for arkæologiske forundersøgelser.	Museets anbefaling er taget til efterretning.

6.2 Miljøvurderingsloven

Screeningsafgørelsen

Projektet er opført på miljøvurderingslovens bilag 2, hvilket betyder at Region Syddanmark har foretaget en screening af projektet efter kapitel 8 i miljøvurderingsloven.

Region Syddanmark har på baggrund af den gennemførte screening vurderet, at projektet ikke antages at kunne få væsentlig indvirkning på miljøet, jf. lovens § 16. Der er derfor ikke krav om en miljøvurdering, og der skal derfor ikke udarbejdes en miljøkonsekvensrapport i forbindelse med ansøgningen om tilladelse til erhvervsmæssig indvinding af råstoffer på det ansøgte areal.

Region Syddanmarks screeningsafgørelse inkl. vurdering fremgår af bilag 4.

Screeningsafgørelsen har været i høring ved berørte parter i perioden 26. februar 2019 til 26. marts 2019. Der er ikke indkommet høringssvar i perioden.

Afgørelsen om at der ikke er pligt til at udarbejde en miljøkonsekvensrapport (tidl. VVM-redegørelse) er meddelt den 3. april 2019 i henhold til miljøvurderingslovens § 21, stk. 1. Klagefristen udløb den 1. maj 2019.

Råstofindvindingstilladelsen med de stillede vilkår sikrer, at der ikke er nogen væsentlig miljøpåvirkning forbundet med indvindingen.

6.3 Partshøring

Region Syddanmark har foretaget en partshøring i medfør af forvaltningslovens § 19, stk. 1. I forbindelse med partshøringen har Region Syddanmarks udkast til tilladelse samtidigt været i høring hos Billund Kommune om fastsættelse af vilkår om efterbehandling i medfør af råstoflovens § 10a.

Der er følgende parter i denne sag:

Billund Kommune
Sydvestjyske Museer
Miljøstyrelsen
Uffe Johnsen Herlev, Kirkebyvej 136, Hvelplund, 7260 Sdr. Omme
Harry Jepsen, Møbjergvej 8, Bøvl, 7260 Sdr. Omme
Vera og Søren Larsen, Kirkebyvej 66, Kirkeby, 7260 Sdr. Omme

Høringen er sendt til myndigheder og parter. Høringen forløb i perioden 16. maj 2019 til 13. juni 2019 og der er ikke indkommet høringssvar.

I høringsperioden har Miljøstyrelsen meddelt tilladelse efter skovloven til, at der kan ske råstofgravning. I tilladelsen er der stillet vilkår om afstand til skovbevoksning mod nord. Der er derfor indsat et vilkår efter

skovloven om, at der skal holdes en afstand til træernes fod mod nord på 10 meter (vilkår 19). Miljøstyrelsens tilladelse er indsat som bilag

Billund Kommune har meddelt, at de godkender efterbehandlingsplanen jf. råstoflovens § 10a.

Derudover har Sdr. Omme Handels- og Transportselskab ApS meddelt i høringsperioden, at de ønsker et åbent gravefelt på 4 ha. Sikkerhedsstillelsen er derfor hævet i forhold til udkastet til råstofindvinding til 500.000, jf. afsnit 5.

7 REGIONENS VURDERING AF SAGEN

7.1 Lovgrundlag

En råstoftilladelse skal jf. råstoflovens § 10, stk. 1 indeholde vilkår om virksomhedens drift og om efterbehandling af arealet med henblik på at begrænse miljømæssige gener og forebygge forurening af grundvandet og jorden.

Tilladelsen kan jf. råstoflovens § 10, stk. 2 stille vilkår om at råstofferne skal oparbejdes bedst muligt i forhold til deres kvalitet eller skal anvendes til bestemte formål. Jf. råstoflovens § 10, stk. 3 kan regionsrådet fastsætte yderligere vilkår for at varetage de hensyn, der er nævnt i lovens § 3.

7.2 Gennemgang af hensyn og vurderinger

Habitatbekendtgørelsen

Før der meddeles tilladelse efter råstofloven, skal der ifølge habitatbekendtgørelsens § 6, stk. 1 foretages en vurdering af, om det ansøgte i sig selv, eller i forbindelse med andre planer og projekter, kan påvirke et Natura 2000-område væsentligt. I så fald skal der foretages en nærmere konsekvensvurdering af projektets virkninger på Natura 2000-området under hensyn til bevaringsmålsætningen for det pågældende område. Viser vurderingen, at projektet vil skade det internationale naturbeskyttelsesområde, kan der ikke meddeles dispensation til det ansøgte.

Der kan endvidere ikke meddeles tilladelse efter råstofloven, hvis det ansøgte kan beskadige eller ødelægge yngle- eller rasteområder i det naturlige udbredelsesområde for de dyre- og plantearter, der fremgår af habitatdirektivets bilag IV, jf. habitatbekendtgørelsens § 10.

Vurdering efter § 6 i habitatbekendtgørelsen (Natura 2000-områder):

Det nærmeste Natura 2000-område er ca. 8 km mod nordvest – habitatområde 60 Borris Hede. Borris Hede tilhører primært Forsvaret og anvendes som skydeterræn. Området omfatter landets største hedeareal. Tør og våd hede er arealmæssigt de helt dominerende naturtyper på Borris Hede.

Grundet projektets karakter og afstanden til Natura 2000-området vurderes råstofindvindingen ikke at forårsage en påvirkning af området.

Region Syddanmark vurderer, at projektet ikke i sig selv eller i forbindelse med andre planer og projekter kan påvirke Natura 2000-området væsentligt og at der derfor ikke skal udarbejdes en nærmere konsekvensvurdering af projektets virkning på Natura 2000-området.

Vurdering efter § 10 i habitatbekendtgørelsen (bilag IV-arter):

Det fremgår af opslag på Danmarks Miljøportal, Natur og Miljøovervågning, at der indenfor projektarealet ikke er konstateret bilag IV arter dvs. forekomster af dyre- eller plantearter, som fremgår af habitatdirektivets bilag IV. Regionen vurderer derfor, at projektet ikke vil skabe forringede levevilkår for dyre- og plantearter omfattet af habitatdirektivets bilag IV.

Samlet vurdering af forholdet til habitatbekendtgørelsen:

Det er Region Syddanmarks vurdering, at det ansøgte ikke vil påvirke Natura 2000-området væsentligt. Det ansøgte vil ikke ødelægge eller beskadige leve- eller voksesteder for de arter, der indgår i udpegningsgrundlaget. Det ansøgte vil endvidere efter Region Syddanmarks vurdering ikke medføre beskadigelse/ødelæggelse af yngle- eller rasteområder for de dyrearter, der fremgår af habitatdirektivets bilag IV og ikke ødelægge plantearter, som er optaget i bilaget.

Regionens vurdering af projektet i forhold til råstofplanen

Det ansøgte indvindingsområde ligger inden for graveområde "Kirkeby Plantage". Der er i Råstofplan 2016 ingen konkrete forudsætninger for dette projektareal ved udlægning af graveområdet.

Regionen vurderer, at indvindingen og den planlagte efterbehandling ikke er i strid med råstofplanen.

Regionens vurdering i forhold til kommune- og lokalplan

Det ansøgte område er ikke omfattet af kommune- eller lokalplan. Området er således ikke belagt med kommunale planrestriktioner, der hindrer råstofgravning.

Øvrige myndigheders afgørelser og forudsætninger

Det ansøgte projektareal er omfattet af fredsskovpligt. Langt den største del af de danske private skove og alle offentlige skove er fredskovspligtige.

Fredskov er arealer, som altid skal drives efter skovlovens regler om god og flersidig skovdrift. Det betyder bl.a., at man ikke må bygge i fredskov. Det er ejerens pligt at sikre at skovloven overholdes.

En fredskov skal bestå af træer, som enten danner eller er ved at vokse op til skov af højstammede træer. Der kan være ubevoksede arealer i en fredskov. Moser, heder, enge o.l., der naturligt hører til en fredskov, skal bevares som de er, uanset størrelsen.

Miljøstyrelsen har meddelt tilladelse i henhold til skovloven til at der kan etableres erstatningsskov. Det er en forudsætning for opstart af råstofindvindingen, at der foreligger endelig aftale om placering af erstatningsskoven.

Det er Region Syddanmarks vurdering, at hvis der foreligger dispensation i form af udlægning af erstatningsskov, vil projektet ikke være i strid med skovlovens regler om god og flersidig skovdrift.

Regionens vurdering af projektet i forhold til grundvandsforhold

Det ansøgte areal ligger inden for område med særlige drikkevandsinteresser og uden for indvindingsopland til vandværker og uden for nitratfølsomme indvindingsområder. Nærmeste indvindingsboring er ca. 150 m mod sydøst (DGU-nr. 104.1939). Regionen har meddelt tilladelsen på baggrund af en række vilkår til sikring af grundvandet, under og efter at indvindingen er afsluttet og efterbehandlet.

Det drejer sig om vilkårene 26-33 og 54, som er stillet for at sikre, at der ikke sker forurening af jord og grundvand med olieprodukter og sprøjtemidler.

Vilkårene 26-33 omhandler opbevaringen af brændstof, tankning, affaldshåndtering samt håndtering af evt. oliespild. Regionen vurderer dermed at risikoen for forurening af grundvandet er minimal, da der ikke er oplag af brændstof indenfor projektarealet. Vilkår 54 omhandler hele projektarealet, som efter efterbehandlingen ikke fremover må jordbehandles, dyrkes, gødes eller sprøjtes.

Der gælder et generelt forbud om, at der ikke må tilføres jord til aktive eller ikke-aktive råstofgrave, jf. § 52 i jordforureningsloven.

Region Syddanmark vurderer samlet set, at indvindingen af råstoffer, når de stillede vilkår overholdes, ikke vil påvirke grundvandet negativt hverken kvantitativt eller kvalitativt.

Regionens vurdering i forhold til naturbeskyttelse og landskab

Projektarealet er beliggende på en af de bakkeøer, der er typiske for istidslandskaber fra næstsidste istid. Det højeste punkt Svollibjerg (67 m) er beliggende ca. 2 km. mod syd. Bakkeøerne fremtræder som jævne til bakkede højdedrag, der rager op over hedesletterne. Ud fra jordartskort er området klassificeret som smeltevandssand.

Det ansøgte areal indeholder ikke beskyttede naturområder i henhold til naturbeskyttelseslovens § 3.

Nærmeste beskyttede natur er et hedeareal 20 m mod vest. Billund Kommune har vurderet, at arealet ikke vil blive påvirket i væsentlig omfang af grundvandssænkning i forbindelse med råstofindvindingen.

I forbindelse med efterbehandling etableres sø på 4,5 ha. På grund af søens størrelse indtræder en søbeskyttelseslinje på 150 m rundt om søen, jf. naturbeskyttelseslovens § 16.

Det vil betyde, at inden for en afstand på 150 m fra søen må der ikke placeres bebyggelse, campingvogne og lignende. Der må heller ikke foretages beplantning eller terrænændringer. Formålet med søbeskyttelses-

linjen er at sikre søen som et værdifuldt landskabselement og som levested og spredningskorridor for plante- og dyreliv. Søbeskyttelseslinjen gælder ikke driftsbygninger, der er nødvendige for jordbrugs- og fiskeri-erhvervene, eller for gentilplantning af skovarealer og beplantning i eksisterende haver.

Der er mulighed for at søge kommunen om dispensation fra søbeskyttelseslinjen. Der er tre ejendomme ud over ansøgers egne ejendomme, som vil blive omfattet af søbeskyttelseslinjen. Se bilag 2 – Efterbehandlingsplan, hvor søbeskyttelseslinjen er indsat med en bufferzone på 150 m omkring matriklen, der indvindes fra.

Henset til at værdien af at udnytte råstofferne vurderes det, at en fremtidig søbeskyttelseslinje og de begrænsninger det måtte have for de omkringliggende ejendomme, ikke er så bebyrdende et forhold, at råstofressourcen ikke skal udnyttes ved at grave under grundvandsspejlet og efterfølgende anlægge en sø.

Regionen vurderer på den baggrund, at der samlet set ikke er behov for at træffe særlige foranstaltninger i forhold til naturbeskyttelse.

Regionens vurdering af de miljømæssige forhold

Støj:

Støj reguleres efter Miljøstyrelsens vejledning om ekstern støj fra virksomheder, Vejl. Nr. 5/1984. Såfremt det viser sig, at grænseværdien for støj ikke kan overholdes kan bygherren efterfølgende pålægges at foretage støjreducerende tiltag af myndigheden, herunder f.eks. krav om etablering af støjvolde og skærme omkring støjende materiel.

Støjen fra indvindingsarealet vil være minimal, da der ikke vil forekomme sortering og stenknusning. Først sent i indvindingsperioden vil der blive anvendt gravemaskine.

Regionen har indsat vilkår – vilkår 9 til 14 - i tilladelsen, der tager højde for støjgener. Det vurderes, at de vejledende støjkraav vil kunne overholdes. Dog vil der ved afrømning af muld kunne forventes et støjniveau, der på enkelte tidspunkter er højere end den vejledende grænseværdi.

Regionen vurderer, at dette er acceptabelt, da der er tale om en kortvarig og midlertidig periode, hvor der vil ske orientering af naboer, inden arbejdet udføres.

Støv:

Regionen har fastsat vilkår – vilkår 15 - til nedbringelse af evt. støvgener. Regionen vurderer, at det stillede vilkår vedrørende støv er tilstrækkeligt til at sikre, at råstofindvindingen ikke medfører støvgener hos naboer omkring det ansøgte graveområde. Vilkåret vurderes ikke at være særligt bebyrdende i forhold til den samlede drift af råstofgraven.

Trafikbelastning:

De omkringliggende ejendomme vil kun i yderst begrænset omfang opleve øget trafik på de offentlige veje i forbindelse med den nye indvinding, da transport af materialer foregår via tunnelen under Herningvej.

Adgangsvejen til råstofgraven vil være via Møbjergvej, men der vil kun være kørsel med læssemaskine i begrænset omfang. Billund Kommune har vurderet, at kørslen ad Møbjergvej ikke kræver adgangstilladelse i henhold til vejloven.

Regionen vurderer, at den ændrede trafikbelastning, der vil forekomme ved projektet, ikke vil give væsentlige gener for nærmeste omboende i form af støv, vibrationer og støv.

Kulturarv og andre beskyttelser

Der er ikke registreret fortidsminder, kulturarvsarealer, diger, beskyttede arealer og beskyttelseslinjer indenfor det ansøgte graveområde. Det nærmeste fortidsminde er en fredet gravhøj 350 m mod syd.

Sydvestjyske Museer har i høringssvar meddelt, at de vurderer at det ansøgte areal er dybdepløjet og at de på den baggrund ikke mener, at det er nødvendigt, at der foretages arkæologiske forundersøgelser. Museets høringssvar er indsat som bilag 6.

Under afsnit 4 "Generelle bestemmelser" har regionen anført, at hvis der findes grave, gravpladser, bopladser, ruiner eller andre jordfaste fortidsminder under indvindingen, skal fundet straks anmeldes til Sydvestjyske Museer. Indvindingen skal standses i det omfang, den berører fortidsmindet.

Regionen vurderer på den baggrund, at indvindingen ikke vil påvirke forhold af arkæologisk art.

Regionens vurdering af grave- og efterbehandlingsplanen

Formålet med grave- og efterbehandlingsplanen er at naboer og andre i området berøres mindst muligt, og at det åbne gravefelt påvirkning af fx den landskabelige oplevelse under indvindingen begrænses mest muligt. Derudover er det formålet at få en optimal og hensigtsmæssig udnyttelse af råstofferne.

Via grave- og efterbehandlingsplanen vil regionen sikre at det åbne gravefelt begrænses mest muligt, såvel arealmæssigt som tidsmæssigt. Derudover vil regionen med sine almindelige tilsyn med indvindingen være opmærksom på, om graveplanen følges eller om der er behov for justeringer.

Grave- og efterbehandlingsplanerne er vedlagt som henholdsvis bilag 1 og 2.

Af graveplanen fremgår det, at indvindingen vil starte ved tunnelen under Herningvej, hvorefter der graves mod øst og syd. Frem til at man når grundvandsspejlet vil der kun være brug for læssemaskine og transportbånd. Herefter vil der være brug for langarmet gravemaskine.

Af efterbehandlingsplanen fremgår det, at der efter afsluttet indvinding vil indtræde en sø på ca. 4,3 ha. Søen vil blive udformet med næs og vige samt lavvandszone. Søen anlægges med jævnt skrånende bund og

bredder, og søens bræmmer må fremover ikke jordbehandles, dyrkes, gødes eller sprøjtes. Mod nord skal der etableres skrænt til digesvaler.

Søens størrelse betyder, at der jf. naturbeskyttelseslovens § 16 indtræder en søbeskyttelseslinje på 150 m omkring søen. Regionens vurdering af dette forhold i relation til berørte naboer er nærmere beskrevet i afsnittet "Regionens vurdering i forhold til naturbeskyttelse" på side 19.

Planerne har jf. råstoflovens § 10a været i høring hos Billund Kommune, som har godkendt efterbehandlingsplanen jf. råstoflovens § 10a.

Regionen har godkendt ansøgers forslag til graveplan, idet den sikrer en logisk og effektiv udnyttelse af ressourcen. Regionen vurderer, at støjpåvirkningen vil være minimal, dels fordi der ikke vil ske knusning og sortering, og dels fordi der vil blive tale om begrænset anvendelse af maskiner.

Formålet med efterbehandlingsplanen er, at projektet efter endt indvinding fremstår med flere forskellige naturtyper, som er i harmoni med det omkringliggende landskab.

Regionen har stillet en række drifts- og efterbehandlingsvilkår, som sikrer en effektiv udnyttelse af råstofressourcen og samtidig ikke er uproportional bebyrdende for ansøger.

Regionen har foretaget en hensynsafvejning efter råstofloven og stillet de relevante vilkår, der sikrer, at efterbehandlingen varetager de interesser, der skal tages i henhold til råstoflovens § 3. Vilkårene er stillet jf. lovens § 10, stk. 1 nr. 1.

Regionens samlede vurdering

Region Syddanmark vurderer samlet, at det ansøgte under overholdelse af de vilkår, der er fastsat i tilladelsen kan gennemføres uden væsentlige gener eller miljømæssige konsekvenser for mennesker, natur og omgivelserne. Regionen vurderer endvidere, at indvindingen ikke er i strid med de planmæssige interesser, der gælder for området.

På den baggrund vurderer Region Syddanmark, at der kan meddeles tilladelse til erhvervmæssig råstofindvinding.

8 KLAGEVEJLEDNING OG UNDERRETNING

8.1 Klagevejledning

Region Syddanmarks afgørelse om tilladelse til råstofindvinding inkl. vurdering efter habitatbekendtgørelsen kan påklages til Miljø- og Fødevareklagenævnet.

Klageberettigede er: Adressaten for afgørelsen, offentlige myndigheder, en berørt nationalparkfond oprettet efter lov om nationalparker, lokale foreninger og organisationer, som har en væsentlig interesse i afgørelsen, landsdækkende foreninger og organisationer, hvis hovedformål er beskyttelse af natur og miljø, landsdækkende foreninger og organisationer, som efter deres formål varetager væsentlige rekreative interesser, når afgørelsen berører sådanne interesser og enhver med individuel væsentlig interesse i afgørelsen.

Klagen til Miljø- og Fødevareklagenævnet skal indsendes elektronisk via klageportalen, som man finder et link til på forsiden af [Nævnenes Hus](#), hvor man logger ind med f.eks. NEM-ID.

Klagen videresendes gennem klageportalen til den myndighed, der har truffet afgørelsen. En klage er indgivet, når den er tilgængelig for myndigheden i klageportalen.

For behandling af klagen skal der betales et gebyr. Privatpersoner skal betale et gebyr på 900 kr. Virksomheder og organisationer skal betale et gebyr på 1.800 kr. Gebyret betales med betalingskort i Klageportalen. Gebyret tilbagebetales, hvis klager får helt eller delvis medhold i klagen.

En evt. klage skal være tilgængelig for Region Syddanmark i klageportalen senest den 11. september 2019 kl. 23.59.

Ansøger får besked, hvis der klages over afgørelsen.

Tilladelsen må ikke udnyttes, før klagefristen er udløbet.

Klage i henhold til råstofloven har opsættende virkning, medmindre klagemyndigheden bestemmer andet.

Hvis afgørelsen ønskes indbragt for domstolene, skal dette jf. råstoflovens § 43 ske inden 6 måneder fra modtagelsen af dette brev.

8.2 Underretning om afgørelsen

De nedenfor nævnte er orienteret særskilt om afgørelsen.

Myndigheder

Billund Kommune, att.: Mads Navntoft Olsen, e-mail: mano@billund.dk
Sydvestjyske Museer, att.: Steen Thrane Frydenlund Jensen, e-mail: stj@sydvestjyskemuseer.dk
Miljøstyrelsens lokale enhed syd@mst.dk
Naturstyrelsen, nst@nst.dk
Slots- og Kulturstyrelsen, post@slks.dk
SKAT, myndighed@skat.dk

Parter

Uffe Johnsen Herlev, Kirkebyvej 136, Hvelplund, 7260 Sdr. Omme
Harry Jepsen, Møbjergvej 8, Bøvl, 7260 Sdr. Omme
Vera og Søren Larsen, Kirkebyvej 66, Kirkeby, 7260 Sdr. Omme

Foreninger (klageberettigede)

Botanisk forening, nbu_jyl@botaniskforening.dk
Danmarks Naturfredningsforening, dn@dn.dk
Danmarks Naturfredningsforening, lokalafdeling Billund, e-mail: billund@dn.dk
Dansk Ornitologisk Forening, natur@dof.dk
Dansk Ornitologisk Forening, DOF Vestjylland, e-mail: pesus@esenet.dk
Friluftsrådet, fr@friluftsradet.dk
Friluftsrådet lokalkreds, e-mail: trekantomraadet@friluftsradet.dk

Med venlig hilsen



Karsten Baisgaard

Områdechef

9 BILAG

Følgende bilag er vedlagt tilladelsen:

1. Oversigtskort med graveplan
2. Efterbehandlingsplan
3. Screeningsafgørelse inkl. VVM-skema
4. Billund Kommunes tilladelse til grundvandssænkning
5. Udtalelse fra Sydvestjyske Museer
6. Mail af 14. marts 2019 fra Billund Kommune vedr. vejadgang
7. Miljøstyrelsens tilladelse efter skovloven

Bilag 1 – Oversigtskort med graveplan

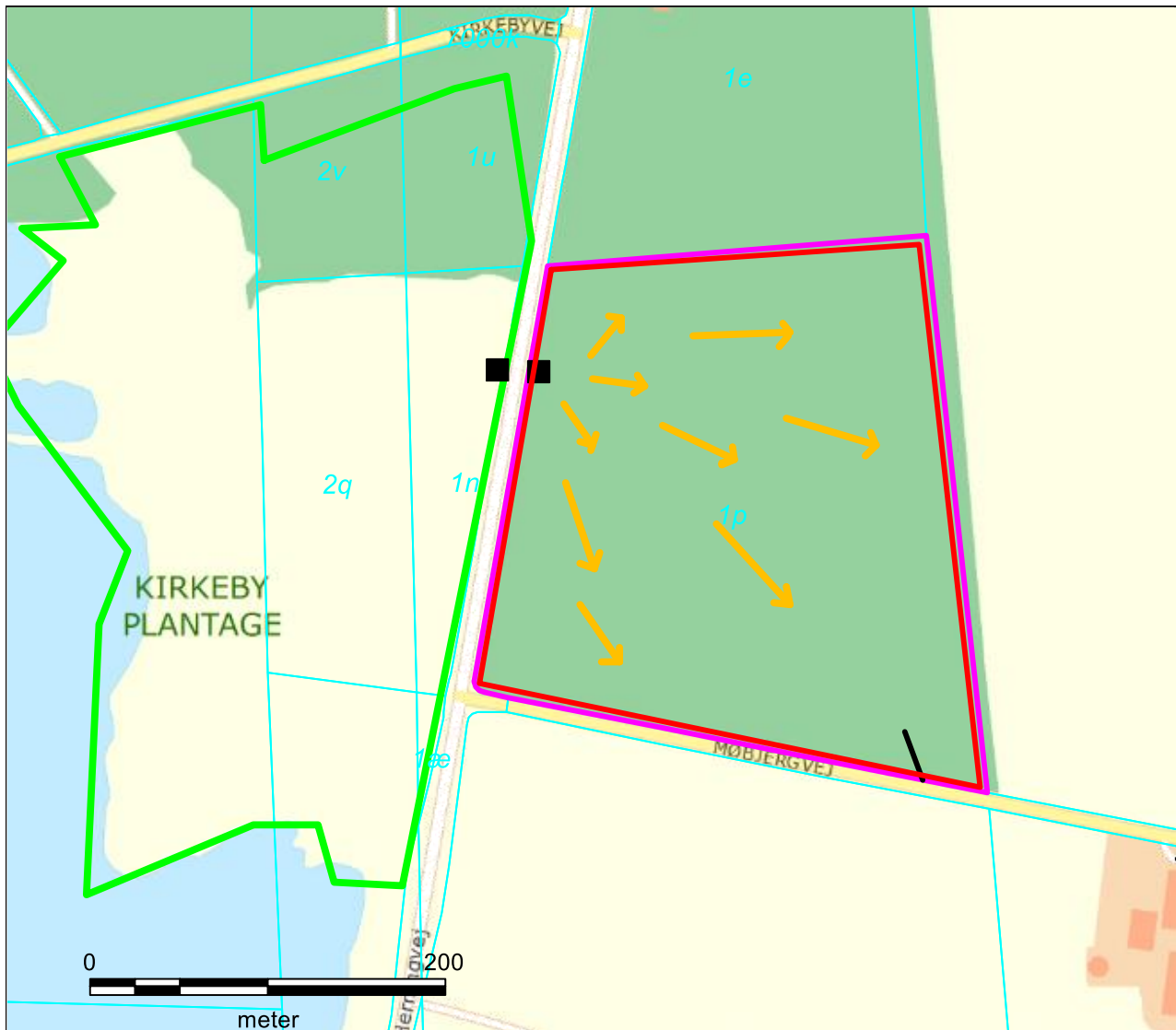

Signaturforklaring

-  Graveretning
-  Projektareal
-  Tunnel
-  Adgangsvej
-  Matr.nr. 1p Bøvl By, Sdr. Omme
-  Eksisterende tilladelse
-  Matrikelgrænser

Bilag 2 – Efterbehandlingsplan med søbeskyttelseslinje

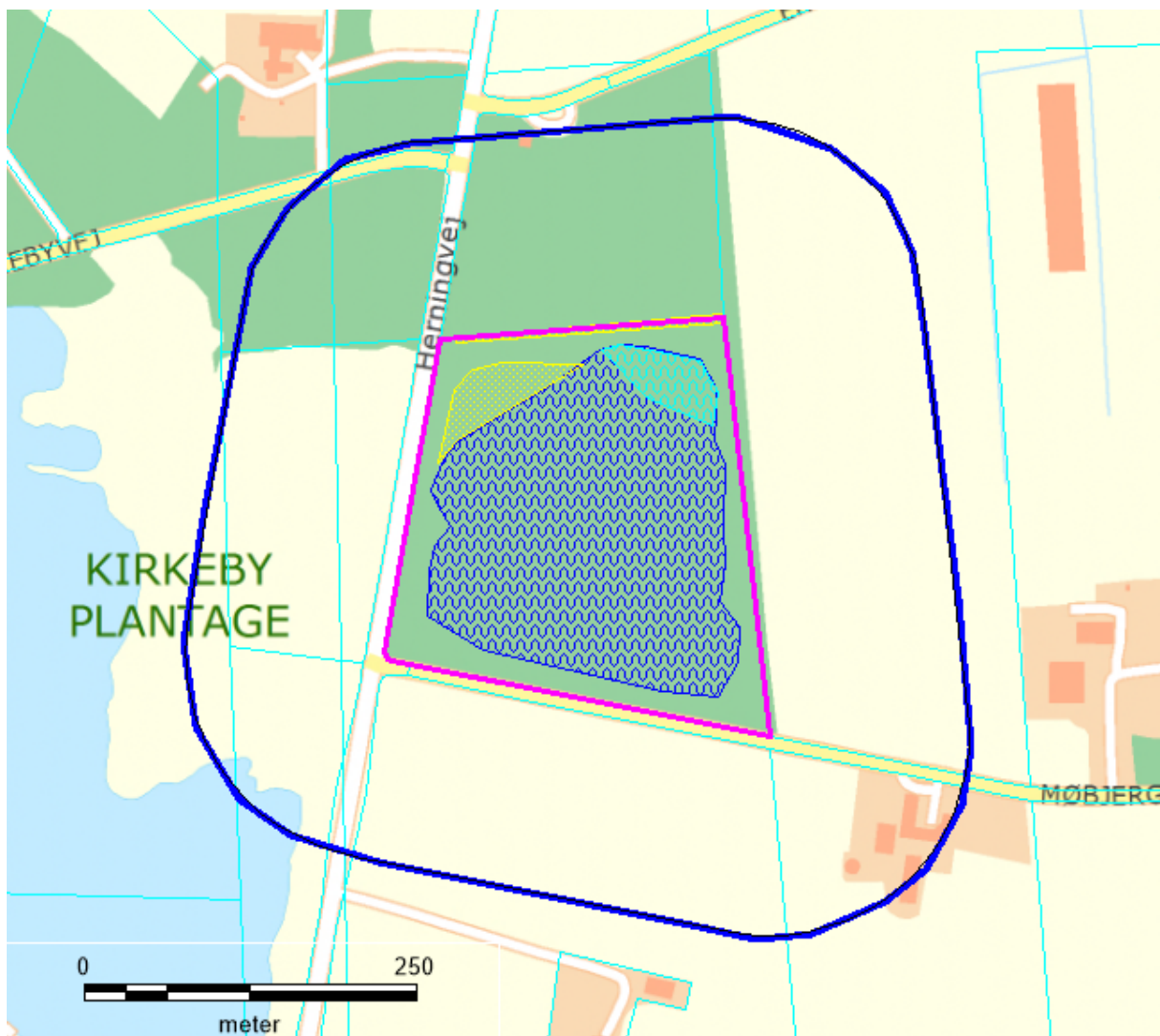

Signaturforklaring

-  Matr.nr. 1p Bøvl By, Sdr. Omme
-  Sandflade
-  Sø
-  Sø med lavvandszone
-  Sand skrænt
-  Søbeskyttelseslinje

Bilag 3 - VVM-screeningsafgørelse



Sdr. Omme Handel og Transportselskab ApS
Skolegyden 18
7200 Grindsted

CVR-NR: 28661002

Miljø og Råstoffer
Kontaktperson: Niels Koch
E-mail: niels.koch@rsyd.dk
Direkte tlf.: 76 63 19 45

Den 3. april 2019
Journalnr.: 18/61091

Afgørelse om at ansøgning om tilladelse til erhvervsmæssig råstofindvinding på matr.nr. 1p Bøvl By, Sdr. Omme, Billund Kommune ikke er omfattet af krav om miljøvurdering

Afgørelsen er meddelt efter § 21 i Lov om miljøvurdering af planer og programmer og af konkrete projekter (VVM)¹.

Det ansøgte projekt optræder på lovens bilag 2, pkt. 2a¹. Region Syddanmark har derfor gennemført en screening af det ansøgte projekt, jf. § 21. Screeningen er gennemført med henvisning til de i lovens bilag 6 relevante kriterier.

Region Syddanmark har på baggrund af den gennemførte screening vurderet, at der ikke skal udarbejdes en miljøkonsekvensrapport i forbindelse med ansøgningen om tilladelse til erhvervsmæssig indvinding af råstoffer på matr.nr. 1p Bøvl By, Sdr. Omme, Billund Kommune.

Begrundelse for afgørelsen

Screening er en administrativ proces, hvor projektet vurderes i forhold til en række faste kriterier, jf. bekendtgørelses bilag 6, herunder:

1. Anlæggets karakteristika
2. Anlæggets placering
3. Kendetegn ved den potentielle miljøpåvirkning

Anlæggets karakteristika

Det ansøgte areal er på 6,8 ha. Der forventes en årlig indvinding på op til 60.000 m³ heraf ca. 20.000 m³ under grundvandsspejlet.

Projektarealet er beliggende indenfor de udpegede graveområder i Region Syddanmarks Råstofplan 2016. Arealet er derudover beliggende i område med fredsskov, og ansøger vil igangsætte proces med tilkøb af vederlagsskov. Arealet er ligeledes beliggende inden for område med særlige drikkevandsinteresser.

¹ Bekendtgørelse af lov om miljøvurdering af planer og programmer og af konkrete projekter (VVM) jf. lovbekendtgørelse nr. 1225 af 25. oktober 2018.

I november 2016 fik Sdr. Omme Handel og Transportselskab ApS (SOHT) tilladelse til fortsat indvinding på et 7 ha stort areal på den modsatte side af Herningvej. Der blev givet tilladelse til indvinding af op til 100.000 m³. Der har været indvundet på arealet siden 1996.

Umiddelbart vest for dette område – på del af matr.nr. 1cu - fik SOHT i november 2018 tilladelse til ti år frem i tiden til indvinding af op til 90.000 m³ sand, grus og sten på et 10,5 ha stort areal. Indvindingen er ikke igangsat endnu.

På det ansøgte projektareal vil maskiner og anlæg vil de første år udelukkende bestå af en gummiged og transportbånd. Der vil være adgangsvej for gummiged via overkørsel på Møbjergvej. Der etableres tunnelforbindelse under Herningvej, således at transportbåndet opstilles i tunnelen. Senere i forløbet, når indvindingen når grundvandsspejlet, vil der blive behov for en langarmet gravemaskine som erstatning for den almindelige gummiged.

Anlæggets placering

Der er fredsskov på det ansøgte areal, men der er ansøgt om etablering af erstatningsskov. I forbindelse med efterbehandling indtræder en sø på 4,5 ha. På grund af søens størrelse indtræder en søbeskyttelseslinje på 150 m rundt om søen. Det vil betyde, at inden for en afstand på 150 m fra søen må der ikke placeres bebyggelse, campingvogne og lignende. Der må heller ikke foretages beplantning eller terrænændringer. Formålet med søbeskyttelseslinjen er at sikre søen som et værdifuldt landskabelement og som levested og spredningskorridor for plante- og dyreliv. Søbeskyttelseslinjen gælder ikke driftsbygninger, der er nødvendige for jordbrugs- og fiskerierhvervene, eller for gentilplantning af skovarealer og beplantning i eksisterende haver.

Der er mulighed for at søge kommunen om dispensation fra søbeskyttelseslinjen. Der er tre ejendomme ud over ansøgers egne ejendomme, som vil blive omfattet af søbeskyttelseslinjen.

Samlet vurderes det, at en fremtidig søbeskyttelseslinje og de begrænsninger det måtte have for de omkringliggende ejendomme, ikke er så bebyrdende et forhold, at råstofressourcen ikke skal udnyttes ved at grave under grundvandsspejlet og efterfølgende anlægge en sø.

Arealet er beliggende i område med særlige drikkevandsinteresser og uden for indvindingsopland til vandværker. Erfaringsmæssigt udgør råstofindvinding kun en begrænset risiko for forurening af grundvandet, og projektet vil derfor ikke forhindre fremtidig anvendelse af områdets grundvand.

Der er ikke kendskab til bilag IV eller rødliste arter, og projektarealet er beliggende langt fra tæt beboede områder.

Kendetegn ved den potentielle miljøpåvirkning

Projektarealet er placeret i et område med få naboer, og der er således tale om få personer, som berøres af miljøpåvirkningen. De kendte påvirkninger forventes ikke at være væsentlige hverken enkeltvis eller samlet. De omkringliggende ejendomme vil kun i yderst begrænset omfang opleve øget trafik på de offentlige veje i forbindelse med den nye indvinding.

Støjen fra indvindingsarealet vil være minimal, da der ikke vil forekomme sortering og stenknusning. Først sent i indvindingsperioden vil der blive anvendt gravemaskine. Fredsskoven vil blive fjernet, men der vil sandsynligvis blive etableret erstatningsskov. Landskabet vil derfor blive ændret, men der vil ske efterbehandling til naturformål.

Samlet set vurderer regionen, at anlæggets karakteristika, placering eller den potentielle miljøpåvirkning ikke antages at kunne få væsentlig indvirkning på miljøet, og at der således ikke skal udarbejdes en miljøkonsekvensrapport i forbindelse med ansøgningen om tilladelse til erhvervmæssig indvinding af råstoffer.

Partshøring

Region Syddanmark har foretaget en partshøring i medfør af forvaltningslovens² § 19, stk. 1. Formålet med høringen er, at regionen træffer den endelige afgørelse på et fuldt oplyst grundlag.

Høringen forløb i perioden 26. februar 2019 til 26. marts 2019 og har været sendt i høring til følgende:

Billund Kommune: att.: Mads Navntoft Olsen, e-mail: mano@billund.dk

Sydvestjyske Museer: e-mail: museum@sydvestjyskemuseer.dk

Miljøstyrelsen Syddanmark: syd@mst.dk

Uffe Johnsen Herlev, Kirkebyvej 136, Hvelplund, 7260 Sdr. Omme

Harry Jepsen, Møbjergvej 8, Bøvl, 7260 Sdr. Omme

Vera og Søren Larsen, Kirkebyvej 66, Kirkeby, 7260 Sdr. Omme

Der er ikke indkommet høringssvar i høringsperioden.

Klagevejledning

Region Syddanmarks afgørelse efter miljøvurderingsloven (for så vidt angår retlige spørgsmål) kan påklages til Miljø- og Fødevarerklagenævnet. Klageberettigede er adressaten for afgørelsen, en offentlig myndighed, enhver der i øvrigt har en væsentlig individuel interesse i afgørelsen, Danmarks Naturfredningsforening og lokale foreninger og organisationer, der har en væsentlig interesse i afgørelsen.

Hvis I ønsker at klage over denne afgørelse til Miljø- og Fødevarerklagenævnet skal der klages via Klageportalen, som I finder et link til på forsiden af www.nmkn.dk. Klageportalen ligger på www.virk.dk eller www.borger.dk. Der logges på www.virk.dk eller www.borger.dk, som man plejer, typisk med NEM-ID. Klagen sendes gennem Klageportalen til regionen, da vi har truffet afgørelsen. En klage er indgivet, når den er tilgængelig for myndigheden i Klageportalen. For behandling af klager, der indbringes for nævnet, herunder anmodninger om genoptagelse, betaler klager et gebyr. Privatpersoner skal betale et gebyr på 900 kr. Virksomheder og organisationer skal betale et gebyr på 1.800 kr. Gebyret betales med betalingskort i Klageportalen. Gebyret tilbagebetales, hvis klager får helt eller delvis medhold i klagen.

² Bekendtgørelse af forvaltningsloven jf. lovbekendtgørelse nr. 433 af 22. april 2014 med senere ændringer.

En evt. klage skal være tilgængelig for Region Syddanmark i klageportalen senest den 1. maj 2019 kl. 23.59. Ansøger får besked, hvis der klages over afgørelsen. Ansøger får besked, hvis der klages over afgørelsen.

Tilladelsen må ikke udnyttes, før klagefristen er udløbet.

Klage over råstoftilladelsen har opsættende virkning, medmindre klagemyndigheden bestemmer andet.

Hvis afgørelsen ønskes indbragt for domstolene, skal dette ske inden 6 måneder fra modtagelsen af dette brev.

Yderligere oplysninger kan fås ved henvendelse til undertegnede gerne med henvisning til journal nr. og titel på tilladelsen.

Med venlig hilsen

Niels Koch
Sagsbehandler

Bilag 1 - Oversigtskort

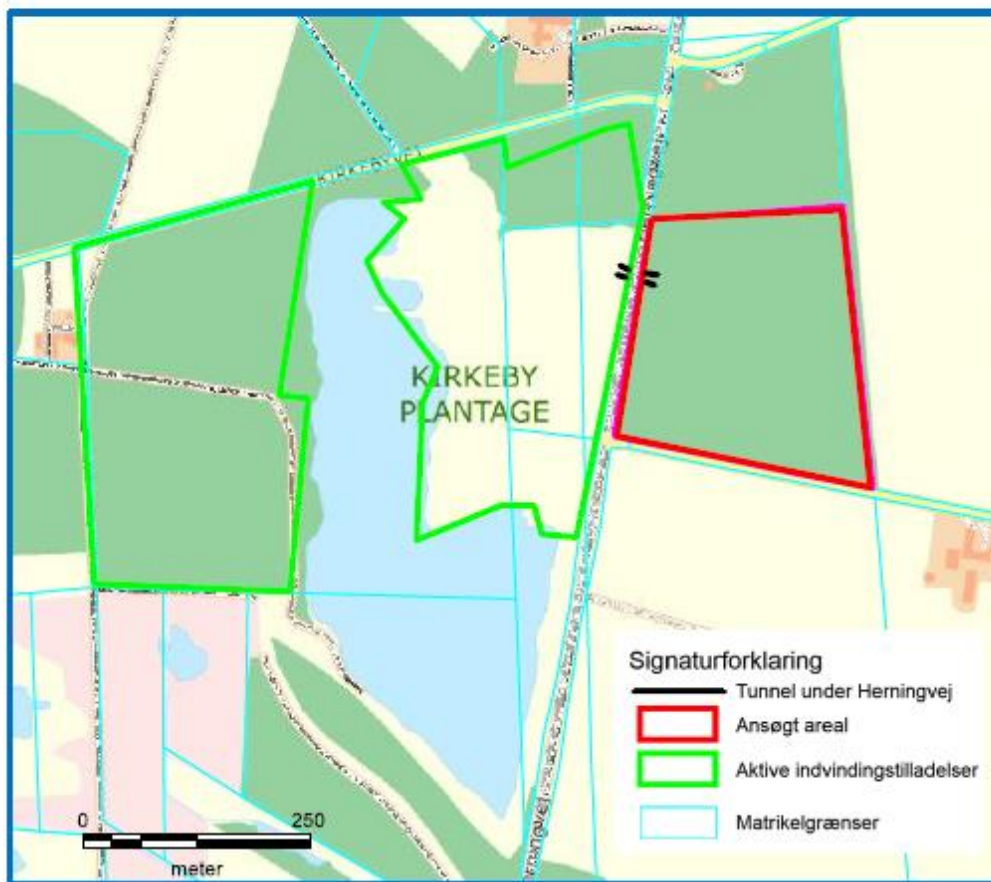

Bilag 4 - Billund Kommunes tilladelse til grundvands-sænkning

Sdr. Omme Handels- og Transportselskab Aps
Skolegyden 18
7200 Grindsted



Tilladelse til grundvands-sænkning i forbindelse med råstofindvinding under grundvandsspejlet

Billund Kommune meddeler hermed Sdr. Omme Handels- og Transportselskab Aps tilladelse til sænkning af grundvandsstanden som følger opgravning af råstof-fer under grundvandsspejlet. Tilladelsen meddeles i henhold til Vandforsyningslo-vens §26.

Projektbeskrivelse

Sdr. Omme Handels- og Transportselskab Aps søger tilladelse til årligt at opgrave op til 50.000 - 60.000 m³ råstoffer (sand, grus og sten) på matr. Nr. 1p, Bøvl By, Sdr. Omme.

Det oplyses at ca. 10.000-20.000 m³ opgraves under grundvandsspejlet, hvilket fører til en sænkning af vandspejlskoten svarende til en årlig bortledning af op til 13.200 m³ grundvand.

Nedenfor ses kort med graveområde (rød skravering) samt nærmeste beskyttede natur.



Dato: 13-03-2019

Teknik og Stabe
Natur og Miljøafdelingen
Jorden Rundt 1
7200 Grindsted

Tlf. 7972 7200
www.billund.dk

Journalnr.:
13.02.17 P19
19/3473

Sagsbehandler:
Line Marie Madsen
Tlf. 79727096
LMM @billund.dk

Mulige påvirkninger

Inden for 300 m fra afgrænsningen af råstofgravningen findes 5 vandindvindingsboringer, med DGU nr. 104.1557, 104.2850, 104.2786, 104.1950, 104.1939

Boringen med DGU nr. 104.1557 er en boring til markvanding med en indvindingsstilladelse på 20.000 m³/år. Boringen er 21 m dyb og filter sat mellem 15-21 m u.t.

Boringen med DGU nr. 104.1950 er en boring til markvanding med en indvindingsstilladelse på 24.000 m³/år. Boringen er 25 m dyb og filter sat mellem 15-23 m u.t.

Boringen med DGU nr. 104.1939 er en boring til markvanding med en indvindingsstilladelse på 30.000 m³/år. Boringen er 32 m dyb og filter sat mellem 21-30 m u.t.

Boringen med DGU nr. 104.2850 er en privat drikkevandsboring. Boringens dybde kendes ikke.

Boringen med DGU nr. 104.2786 er en privat drikkevandsboring. Boringens dybde kendes ikke.

Grundvandssænkningen vurderes ikke at udgøre en risiko for indvindingsmulighederne på disse borer, da sænkningstragten fra grundvandssænkningen, ifølge beregninger i BEST, maksimalt vil sænke vandstanden ved borerne med 0,07 cm.

Drikkevandsinteresser

Arealet med råstofindvinding er beliggende i Område med Særlige Drikkevandsinteresser (OSD), men udenfor indvindingsopland til et alment vandværk. Råstofindvinding betragtes ikke som en aktivitet, der truer grundvandskvaliteten eller kvantiteten.

Grundvandssænkning

Grundvandssænkningen vil være omfattet af Vandforsyningslovens §26.

Den maksimale grundvandssænkning vil svare til en bortledning af grundvand i størrelsesordenen 0,4 l/s jævnt fordelt over året. Grundvandssænkningen vil ikke overstige 0,015 m centralt under råstofindvindingsområdet (BEST¹ beregning).

Vurdering og VVM

Grundvandssænkningen, som er en følge af bortgravning af råstoffer under grundvandsspejlet, vurderes kun at have ubetydelig indvirkning på grundvandstanden i området.

Nærmeste forureningskilder:

Nærmeste kortlagte ejendomme er beliggende ca. 2,2 km fra indvindingsområdet og vil ikke blive påvirket.

¹BEST er et screeningsværktøj, til vurdering af påvirkning af vandressourcen.

Vandløb:

Det nærmeste målsatte vandløb er Bøvl Bæk (Ident 05447_x, jf. miljøGIS) som ligger ca. 1,2 km nordvest for grusgraven. I henhold til vandområdeplanerne må der ikke ske en forringelse af miljømålene i vandløbet.

Den økologiske tilstandsklasse for smådyr (DVFI) er god, mens den er ukendt for de øvrige parametre i henhold til MiljøGIS. Den samlede økologiske tilstand for vandløbet er dermed god. Det vurderes ikke at grundvandssænkningen vil have en betydelig påvirkning på vandløbet eller målsætningen, da grundvandssænkningen vil ske mere end 1 km væk fra vandløbet.

Ifølge BEST er vandløbsoplandene omkring grundvandssænkningen påvirkede af indvindinger af grundvand. Grundvandssænkningen påvirker dog kun de forskellige oplande og vandløb med mellem 0,07-0,2 l/s. Det vurderes ud fra dette, samt afstanden til de enkelte vandløb at grundvandssænkningen ikke vil have betydning for vandløbene i området.

Natur:

Boris Hede, der er beliggende ca. 8,9 km i nordvestlig retning fra råstofindvindingen er udlagt som Natura 2000 området og er nærmeste Natura 2000 område. Ingen Natura 2000 område vil blive påvirket af grundvandssænkningen.

Der er i umiddelbar nærhed af grundvandssænkningen områder med §3 beskyttet natur. Nærmeste beskyttede natur ligger 20m væk, på den anden side af Heringsvej. Området er udpeget som beskyttet hede.

Grundvandet under heden mod vest bliver ifølge BEST samlet set fra alle indvindinger påvirket med 5 cm sænkning. Heden får dog kun en påvirkning fra grundvandssænkningen på 0,01 m. Det vurderes at, heden ikke vil blive væsentligt påvirket af denne sænkning af grundvandsstanden.

Øvrige beskyttede naturtyper i området, bliver maksimalt påvirket med en sænkning på samlet 0,02 m. Det vurderes, at dette ikke har en betydning for tilstanden af disse.

Grundvandsstanden i området vil desuden reetablere sig hurtigt, når der ikke længere er råstofindvinding på arealet.

På baggrund af ovenstående vurderinger og de stillede vilkår, vurderes det, at grundvandssænkningen ikke påvirker miljøet væsentligt og dermed ikke er VVM-pligtigt.

Vilkår

På baggrund af ovenfor anførte oplysninger meddeler Billund Kommune i medfør af vandforsyningsloven §26 tilladelse til grundvandssænkning på følgende vilkår:

1. Tilladelse kan kun udnyttes, hvis der opnås tilladelse til råstofindvinding på arealet.
2. Grundvandssænkningen må kun være en følge af råstofindvinding under vandspejlet.

¹BEST er et screeningsværktøj, til vurdering af påvirkning af vandressourcen.

3. Den årlige råstofindvinding under vandspejlet må maksimalt være 20.000 m³.
4. Tilladelsen er gældende i samme periode som råstofindvindingstilladelsen.

Klagevejledning

Tilladelsen efter Vandforsyningsloven, samt afgørelsen om at projektet ikke er VVM-pligtigt miljøvurderingsloven kan påklages.
Hvis du ønsker at klage over denne afgørelse, kan du klage til Natur- og Miljøklagenævnet.

Klageberettigede fremgår af §80 i Vandforsyningsloven.

Klage skal være indgivet skriftligt inden 4 uger fra den dag afgørelsen er offentligt bekendtgjort dvs. **senest 10. april 2019**

Du klager via Klageportalen, der ligger på www.borger.dk og www.virk.dk. Vejledning om, hvordan man skal logge på og anvende Klageportalen, kan findes på Natur- og Miljøklagenævnets hjemmeside <https://kpo.naevneneshus.dk>, samt på www.borger.dk og www.virk.dk. Klagen sendes gennem Klageportalen til kommunen. En klage er indgivet, når den er tilgængelig for kommunen i Klageportalen. Når du klager, skal du betale et gebyr på kr. 900 som privat person og 1.800 kr. som virksomhed og organisation. Du betaler gebyret med betalingskort i Klageportalen.

Natur- og Miljøklagenævnet skal som udgangspunkt afvise en klage, der kommer uden om Klageportalen. Hvis du ønsker at blive fritaget for at bruge Klageportalen, skal du sende en begrundet anmodning til kommunen. Kommunen videregiver herefter anmodningen til Natur- og Miljøklagenævnet, som træffer afgørelse om, hvorvidt din anmodning kan imødekommes.

Hvorvidt en klage har opsættende virkning fremgår af den aktuelle lovtekst.

Hvis afgørelsen ønskes indbragt for domstolene, skal søgsmål være anlagt inden 6 måneder svarende til d. 13. september 2019, eller - hvis sagen påklages - inden 6 måneder efter, at endelig afgørelse foreligger.

Skulle der være spørgsmål til ovenstående er I velkomne til at rette henvendelse til undertegnede på tlf. 7072 7096 eller mail imm@billund.dk

Med venlig hilsen
Line Madsen
Miljøsagsbehandler

Kopi er sendt til:

Danmarks Sportsfiskerforbund; post@sportsfiskerforbundet.dk
Forbrugerrådet; fbr@fbr.dk
Region Syddanmark; myrnord@rsyd.dk
Sdr. Omme handels- og transportselskab Aps.; s.o.h.t@mail.dk
Region Syd Danmark, att. Niels Koch, Niels.Koch@rsyd.dk

¹BEST er et screeningsværktøj, til vurdering af påvirkning af vandressourcen.

Bilag 5 - Udtalelse fra Sydvestjyske Museer

Hej Niels.

Efter henvendelse fra lodsejer, der fortalte at også hele dette areal var dybdepløjet, var jeg ude og besigtige det, og må efterfølgende give manden ret. Det er så sket efter de sidste reli-efkort er blevet taget. Så vi frafalder hermed ønsket om arkæologisk forundersøgelse af området.

Venlig hilsen

Steen Thrane Frydenlund Jensen

Museumsinspektør



Tangevej 6, 6760 Ribe.

Mobil: 51 68 40 99

Direkte mail: stj@sydvestjyskemuseer.dk

Fælles mail: museum@sydvestjyskemuseer.dk

Hjemmeside: www.sydvestjyskemuseer.dk

Bilag 6 – Mail af 14. marts 2019 fra Billund Kommune vedr. vejadgang

Hej Niels

Jeg antager at den adgang arealet har til Møbjergvej ikke flyttes eller på anden måde ændre (fysisk). Hvis det er korrekt antaget, så er det min vurdering at kørslen er at sidestille med den kørsel som der tidligere har kunne forventes, og dermed ikke kræver en ny adgangstilladelse i henhold til vejloven.

Det vil heller ikke kræve en ny adgangstilladelse i forhold til Kirkebyvej, så i forhold til vej, så kræver det kun en rådighedstilladelse til at placere tunnelen under Heringvej.

Med venlig hilsen

Bo Damkjær

Vej- og Trafikplanlægger

Park og Vej

Direkte tlf. +45 79 72 70 57



Bilag 6 – Miljøstyrelsens tilladelse efter skovloven



Miljø- og
Fødevareministeriet
Miljøstyrelsen

Sdr. Omme Handel og Transportselskab ApS
v. Brian og Allan Jørgensen
Skolegyden 18
7200 Grindsted

Østjylland
J.nr. MST-521-03733
Ref. ANXCH
Den 12. juni 2019

Sendt til CVR nr. 28661002

Tilladelse til råstofgravning inden for fredskov på matr. nr. 1p Bøvl by, Sdr. Omme i Billund Kommune

Afgørelse

Miljøstyrelsen giver hermed *tilladelse* til råstofgravning på matr. nr. 1p Bøvl by, Sdr. Omme i Billund Kommune. Arealet er på 6,88 ha. Der vedlægges kort, hvoraf gravningens placering og omfang fremgår.



Region Syddanmarks kortbilag

Vilkår

1. Tilladelsen er midlertidig og gælder til den 12. juni 2029, og reetablering af graveområdet skal være afsluttet senest 1 år herefter og i overensstemmelse med gældende grave og efterbehandlingsplan, jf. Region Syddanmarks endelige gravetilladelse.
2. Gravningen skal skåne eksisterende skovbevoksninger mod nord, dvs. der skal holdes en afstand af mindst 10 m fra træernes fod til graveområdet.

3. Der udlægges 150 % erstatningsskov, svarende til i alt 10,32 ha, såfremt projektet gennemføres fuldt ud som ansøgt.
4. Projektet udføres som én graveetape (etape 4 i den samlede etapeplan for området).
5. Forinden graveetapen påbegyndes, skal der være truffet afgørelse om etablering af erstatningsskov på mindst 150 % af etapens størrelse.
6. Grusgravningen må ikke igangsættes før Miljøstyrelsen har modtaget og godkendt arealet til erstatningsskov samt har modtaget evt. sikkerhedsstillelse for tilplantning af erstatningsskoven.
7. Hvis erstatningsskoven er et hidtil utilplantet areal, skal der stilles sikkerhed for tilplantningen på 30.000 kr./ha. Sikkerheden skal være stilet til Miljøstyrelsen og skal stilles som en anfordringsgaranti.
8. Hvis erstatningsskoven er et hidtil utilplantet areal, skal der udarbejdes en tilplantningsplan for arealet, som skal godkendes af Miljøstyrelsen.
9. Der skal tinglyses fredskovspligt på erstatningsarealet. Dette behandles i en særskilt ansøgning fra ejer til Miljøstyrelsen, som drager omsorg for at fredskovspligten noteres i matriklen.
10. I arealet til erstatningsskov kan indgå op til 10 % lysåbne naturarealer.

Afgørelsen er truffet i medfør af § 38, jf. § 11, stk. 1 og § 39 i skovloven (lovbekendtgørelse nr. 315 af 28. marts 2019) og § 1 og § 4 i bekendtgørelse om erstatningsskov (nr. 60 af 21. januar 2019).

Denne afgørelse vedrører kun forholdet til skovloven.

Giver regionen afslag i medfør af anden lovgivning, falder en evt. tilladelse efter skovloven bort.

Fortidsminder

Da det er muligt, at der findes jordfaste fortidsminder på arealet, skal du være opmærksom på følgende bestemmelser i museumsloven:

- § 25, hvorefter den, for hvis regning et jordarbejde skal udføres, forud for igangsætning af arbejdet kan anmode vedkommende kulturhistoriske museum om en udtalelse med stillingtagen til, om arbejdet indebærer risiko for ødelæggelse af væsentlige fortidsminder.
- § 27, hvorefter jordarbejdet skal standses ved fund af spor af menneskelig virksomhed, der er efterladt fra tidligere tider, dvs. strukturer, konstruktioner, bygningsgrupper, bopladser, grave og gravpladser, flytbare genstande og monumenter og den sammenhæng, hvori disse spor er anbragt. Eventuelle fund skal straks anmeldes til kulturministeren eller det nærmeste statslige eller statsanerkendte kulturhistoriske museum.

Redegørelse for sagen

Skovdyrkerne Vestjylland har den 20. februar 2019, på vegne af ejer af ejendommen, Sdr. Omme Handel og Transportselskab ApS, søgt om tilladelse til råstofindvinding på matr. nr. 1p Bøvl by, Sdr. Omme.

Det ansøgte areal er på ca. 6,88 ha. Der forventes en årlig indvinding på op til 60.000 m³, heraf ca. 20.000 m³ under grundvandsspejl.

Projektarealet er beliggende inden for de udpegede graveområder i Region Syddanmarks Råstofplan 2016.

Sdr. Omme Handels- og Transportselskab ApS har i forvejen to tilladelser til råstofindvinding inden for fredskov på nabomatrikler umiddelbart vest for Herningvej. Det er meningen, at det ansøgte indvindingsområde forbindes med disse arealer via en tunnelforbindelse under Herningvej. Sammenlagt vil indvindingsarealerne udgøre 24,3 ha.

Region Syddanmark har den 7. juni 2019 til Miljøstyrelsen oplyst, at materialet fra det nu ansøgte areal ønskes blandet op med materiale fra området mod nord og vest, med henblik på at få det bedste produkt.

Maskiner og anlæg vil, indtil indvindingen når grundvandsspejlet, udelukkende bestå af en gummiged og transportbånd. Når indvindingen når grundvandsspejlet vil der blive anvendt langarmet gravemaskine. Indvundne materialer overføres med transportbåndet i tunnelen til oparbejdning i den eksisterende råstofgrav, hvor der også vil være oplagsplads med bl.a. brændstof. Der vil være adgangsvej til arealet via en overkørsel på Møbjergvej.

Graveområdet efterbehandles løbende og ved endt indvinding vil det fremstå som en sammenhængende sø bl.a. med en lavvandszone på ca. 2000 m² i den nordvestlige del.

Søen forventes at få en størrelse på ca. 4,5 ha.

Af hensyn til digesvaler etableres en sandskrænt mod nord.

De øvrige arealer udlægges til naturlig tilgroning.

Der etableres gangstier for offentligheden.

Ejendommen matr. nr. 1p Bøvl by, Sdr. Omme er på ca. 6,88 ha og i helhed omfattet af fredskovspligt.

Ansøger har i e-mail af 29. maj 2019 redegjort for bevoksningssammensætningen på det ansøgte areal. Det fremgår at bevoksningen hovedsageligt består af 5-10 år gamle tilplantninger med lærk, skovfyr og rødgran.

Region Syddanmark har den 3. april 2019 truffet afgørelse om, at en tilladelse til erhvervsmæssig råstofindvinding på matr.nr. 1p Bøvl By, Sdr. Omme, Billund Kommune ikke er omfattet af krav om miljøvurdering (VVM-pligt). Af afgørelsen fremgår det, at det samlet set vurderes, at projektet hverken på baggrund af placering eller karakter vil give anledning til væsentlige påvirkninger af miljøet.

EF habitatarter

Det fremgår af bilag til VVM-screeningen, at der ikke er registreret forekomster af bilag IV-arter eller rødlistearter i området.

Inden for det nuværende graveområde er der registreret et hedeareal, jf. naturbeskyttelseslovens § 3. Derudover er der ikke registreret fredninger eller anden udpegning til naturbeskyttelse i nærheden af det nu ansøgte graveområde. Det ansøgte areal ligger i tilknytning til det eksisterende graveområde og hovedsageligt bevokset med yngre nål.

På den baggrund vurderer Miljøstyrelsen, at en udvidelse af den eksisterende råstofgravning, som ansøgt, ikke vil give anledning til en ændret påvirkning i en sådan grad, at det vil kunne medføre beskadigelse/ødelæggelse af plantearter eller

ynge- eller raste områder eller af den økologiske funktionalitet for de dyrearter, der fremgår af habitatdirektivets bilag IV.

Natura 2000-område

Arealet er ikke beliggende i eller i nærheden af et Natura 2000-område.

Begrundelse for afgørelsen

Efter skovlovens § 11, stk. 1 (lovbekendtgørelse nr. 315 af 28. marts 2019) må der på fredskovspligtige arealer ikke opføres bygninger, etableres anlæg, gennemføres terrænændringer, herunder råstofgravning, eller anbringes affald uden sammenhæng med skovdriften. Efter § 38 kan der dog gives dispensation, når særlige grunde taler for det.

Praksis for dispensation er meget restriktiv. I praksis gives kun dispensation, hvis der ikke kan findes en placering uden for fredskov, og hvis hensynet til overordnede samfundsmæssige formål vejer tungere end hensynet til at bevare arealet som fredskov.

I et område, der i regionplanen er udpeget som regionalt graveområde, forudsættes det som udgangspunkt, at den samfundsmæssige afvejning af hensynet til at kunne udnytte eksisterende råstofforekomster over for hensynet til at bevare fredskoven er sket i forbindelse med fastlæggelsen af graveområderne.

Det ansøgte areal er en del af det regionale råstofområde ved Kirkeby Plantage, udpeget i Råstofplan 2016, og en fortsættelse af mange års råstofindvinding i området.

Miljøstyrelsen vurderer endvidere, at der er tale om et areal med begrænset biologisk værdi og med en begrænset rekreativ anvendelse.

Hverken planlægningsbestemmelser, fredninger eller servitutter er til hinder for gravningen.

På den baggrund finder Miljøstyrelsen, at der kan gives tilladelse til råstofgravningen på de ovennævnte vilkår.

Klagevejledning m.v., jf. § 60 og §§ 62 – 64 i skovloven

Afgørelsen kan påklages til Miljø- og Fødevareklagenævnet, jf. lov om Miljø- og Fødevareklagenævnet. Følgende er klageberettigede:

- Adressaten for afgørelsen.
- Enhver, som i øvrigt har en individuel væsentlig interesse i sagen.
- En berørt nationalparkfond oprettet efter lov om nationalparker.
- Landsdækkende foreninger og organisationer, hvis hovedformål er beskyttelse af natur og miljø.
- Landsdækkende foreninger og organisationer, som efter deres formål varetager væsentlige rekreative interesser, når afgørelsen berører sådanne interesser.
- Lokale foreninger og organisationer, som har en væsentlig interesse i afgørelsen.

Klagefristen er 4 uger fra afgørelsen er givet af Miljøstyrelsen.

En klage sendes via Klageportalen ved at logge på www.borger.dk eller www.virk.dk med dit NEM-ID og derefter anvende selvbetjeningsløsningen. Klagen vil indledende blive behandlet af Miljøstyrelsen. En klage er indgivet, når den er tilgængelig for Miljøstyrelsen på Klageportalen. Ved indgivelse af klage, skal der betales et gebyr på 900,- kr. for borgere og 1.800,- kr. for virksomheder, organisationer og offentlige myndigheder.

Miljø- og Fødevareklagenævnet afviser klager, der kommer uden om Klageportalen, hvis der forinden ikke er ansøgt om og bevillet "fritagelse for brug af Klageportalen". Hvis du ønsker at blive fritaget for at bruge Klageportalen, skal du sende en begrundet anmodning til Miljøstyrelsen. Miljøstyrelsen videresender herefter din anmodning til Miljø- og Fødevareklagenævnet, som herefter træffer afgørelse om, hvorvidt din anmodning kan imødekommes.

Hvis du vil indbringe afgørelsen for domstolene, skal sagen anlægges inden 6 måneder efter meddelelsen af afgørelsen.

Du er velkommen til at ringe til Miljøstyrelsen på tlf. nr. 7254 4000, hvis du har spørgsmål til afgørelsen.

Med venlig hilsen

Annemarie Christensen
anxch@mst.dk

Kopi til:

- Skovdyrkerne Vestjylland, att. Katrine Bang Hauberg, kbh@skovdyrkerne.dk
- Billund Kommune, kommunen@billund.dk
- Dansk Ornitologisk Forening, natur@dof.dk
- Dansk Ornitologisk Forening Billund, billund@dof.dk
- Dansk Botanisk Forening, nbu_jyl@botaniskforening.dk
- Danmarks Naturfredningsforening, dn@dn.dk
- Danmarks Naturfredningsforening Billund, billund@dn.dk
- Friluftsrådet Trekantsområdet, trekantomraadet@friluftsradet.dk
- Lepidopterologisk Forening, graubaek@live.dk

Miljøstyrelsen er bemyndiget til at træffe afgørelse i henhold til skovloven på miljø- og fødevarerministerens vegne i medfør af § 27 i bekendtgørelse om delegation af opgaver og beføjelser til Miljøstyrelsen (nr. 95 af 28. januar 2019).

Bilag 1

Efterbehandlingsplan fra råstof tilladelsen



Signaturforklaring

-  Matr. nr. 1p Bøvl By, Sdr. Ømme
-  Sandflade
-  Sø
-  Sø med larvazonzone
-  Sand skæret
-  Søbeskyttelseslinje