



Svendborg
Kommune

Wienerberger A/S
Petersminde Teglværk
Assensvej 154
5771 Stenstrup
Att.: Torben Christensen

Svendborg Kommune
Natur & Vand
Svendborgvej 135
5771 Vester Skerninge

Tlf. 62 23 30 00
Fax. 62 22 88 10

www.svendborg.dk
mt@svendborg.dk

RÅSTOFTILLADELSE

12. juli 2011

Tilladelse til erhvervsmæssig råstofindvinding af rødler på matr. nr.: 55a Stenstrup By, Stenstrup mf.

Tilladelsen gælder indtil 1. juli 2021

Acadresagsnr.: 11/11994
Afdeling: Natur og Vand
Ref.: mnmjno

Tilladelse gives efter råstoflovens § 7 jf. LBK nr. 950 af 24. september 2009 med senest ændringer og planlovens § 35 jf. LBK nr. 937 af 24. september 2009 med seneste ændringer

**Tilladelsen er annonceret i "Svendborg Ugeavis"
den 13. juli 2011**

Klagefristen er 4 uger fra denne dato. Sidste rettidige dag for indgivelse af klage er den 10. august 2011. For nærmere vejledning se under pkt. 6: Klagevejledning.

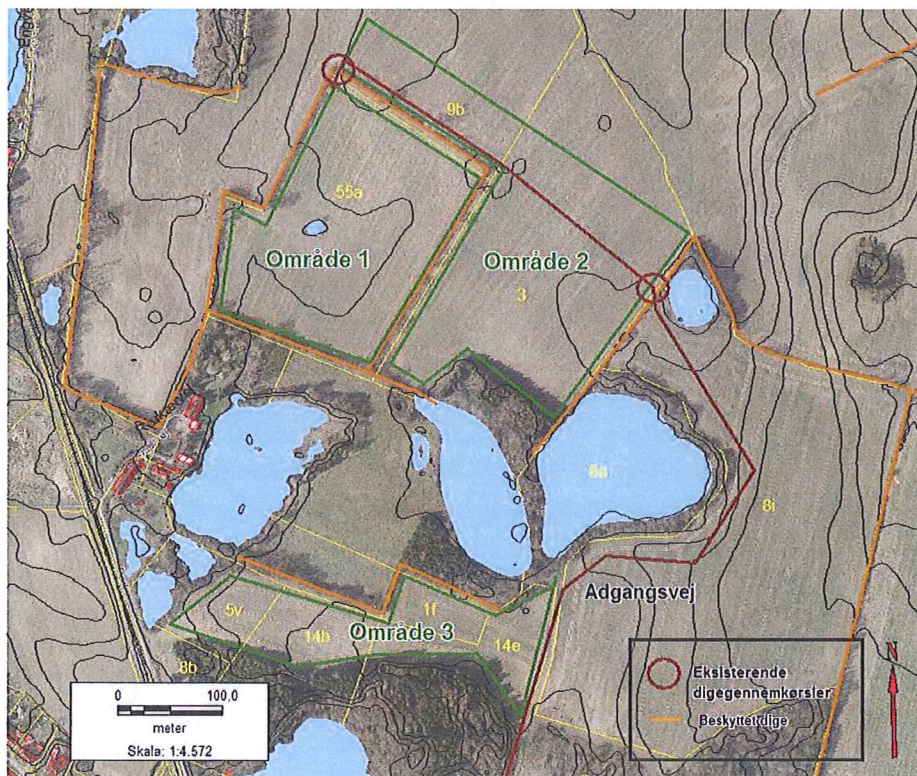

Kort over de tre områder som tilladelsen gælder for.



DS
CERTIFICERING

KVALITETSSTYRINGSLOVEN
- sagsbehandling på
natur og miljøområdet

Åbningstider

Man-onsdag	9.00-15.00
Torsdag	10.00-16.30
Fredag	9.00-14.00



1.	Sagens baggrund	3
2.	Praktiske oplysninger og vilkår	3
2.1	Generelle bestemmelser og begrænsninger fastsat i lovgivning.....	3
2.2	Generelle vilkår	3
2.3	Vilkår for vejadgang	4
2.4	Vilkår for graveafstande til skel, veje, ledninger, beboelser mv.....	4
2.5	Vilkår vedrørende grundvand	5
2.6	Vilkår for støv og støj	5
2.7	Vilkår for efterbehandling	6
3.	Tilladelser, dispensationer, afgørelser	7
4.	Forudsætninger for at tilladelsen kan tages i brug	7
5.	Baggrund og begrundelse for afgørelserne	8
5.1	Høring af andre myndigheder	8
5.2	Orientering og høring af ejere af naboer mv.....	10
5.3	Vurdering af VVM-reglerne	10
5.4	Støjforhold m.m.....	11
6.	Klagevejledning.....	11
6.1	Klagevejledning efter råstofloven	12
6.2	Klagevejledning efter planloven	12
6.3	Søgsmål	13

1. Sagens baggrund

Torben Christensen fra Petersminde Teglværk, Wienerberger A/S har den 29. marts 2011 søgt Svendborg Kommune om tilladelse til at indvinde rødler på tre områder bag Assensvej 100, Ollerup Maskinstation. Adgangsvejen ønskes via indkørslen til Ollerup Maskinstation.

Rødler er kalkfrit ler, der ved forbrænding giver røde mursten. I dette område er leren aflejret i dødissøer i slutningen af istiden og udvaskning har fjernet kalk i den øverste del af aflejringen. Rødleren udgør kun omkring en meter under muldlaget.

2. Praktiske oplysninger og vilkår

2.1 Generelle bestemmelser og begrænsninger fastsat i lovgivningen

- 2.1.1 Efterbehandling skal udføres i overensstemmelse med vilkårene under punkt 2.7. Vilklårene bliver tinglyst på ejendommen.
- 2.1.2 Vilkår for tilladelsen er bindende for både ejerne og indvinder.
- 2.1.3 Indvinder er forpligtet til på et årligt tilsendt skema at indberette til *Svendborg Kommune, Natur og Miljø, Svendborgvej 135, 5762 Vester Skerninge* om indvindingsvirksomheden. Kommunen sender skemaet videre til Danmarks Statistik.
- 2.1.4 Brugeren er forpligtet til at betale råstofafgift af de indvundne materialer, jf. lov om afgift af affald og råstoffer jf. LBK nr. 1165 af 27. november 2006 med seneste ændringer.
- 2.1.5 Tilladelsen bortfalder hvis den ikke udnyttes inden 3 år efter, at den er meddelt, eller den ikke har været udnyttet i 3 på hinanden følgende år, jf. råstoflovens § 10, stk. 6.

2.2 Generelle vilkår

- 2.2.1 Som sikkerhed for opfyldelsen af vilklårene skal der stilles en ikke tidsbegrænset og ubetinget anfordringsgaranti på:

100.000 kr.

Anfordringsgarentien kan stilles i form af depositum, en garanti fra pengeinstitut eller kautionsforsikring, jf. råstoflovens § 10, stk. 1 og skal stilles over for Svendborg Kommune.

Beløbet er fastsat under forudsætning af, at der kun afgraves omkring én hektar (ha) af gangen, og reetableringen foretages umiddelbart efter afgravningen af leren.

Efterbehandlingen foretages efter retningslinierne under 2.7.

Det forudsættes desuden, at der ikke etableres lerdepoter på arealet. Såfremt der på et tidspunkt ønskes etableret et lerdepot, skal der ansøges herom.

Kommunen kan når som helst kræve beløbet ændret, hvis det skønnes nødvendigt på grund af prisudviklingen, eller hvis indvindingen medfører behov for større sikkerhed.

Indvindingsplan:

Teglværket starter på område 1 i det sydøstligste hjørne, og arbejder sig mod sydvest skubber muld og overjord op i en vold mod nordøst. Når dette stykke er gravet, vil overjord fremover blive skubbet over på det nu gravede område.

På den måde udnyttes så meget ler som muligt, og Rørkærsvej får støjvold fra anden indvindingsrunde.

Efterbehandlingsplan:

Da arealet ønskes reetableret til jordbrugsmæssig drift, stiller kommune ikke krav om en decideret efterbehandlingsplan.

2.2.2 Igangværende landbrugsdrift må ikke afbrydes på nogen del af området, før det er nødvendigt af hensyn til råstofudnyttelsen.

2.2.3 I god tid inden afrømningen af overfladejord i et gravefelt foretages, skal *Svendborg Museum* have besked, så der kan foretages en arkæologisk besigtigelse. Der kan aftales andet med museet.

Hvis der under selve indvindingsarbejderne fremkommer fortidsminder, skal *Svendborg Museum*, straks underrettes på telefonnr.: 62 21 02 61.

2.2.5 Hvis der under indvindingen fremkommer usædvanlige naturhistoriske genstande, skal *Naturama* i Svendborg straks underrettes på tlf. 62 21 06 50.

2.2.6 Hvis en ny bruger overtager indvindingen, eller ejendommen skifter ejer, skal Svendborg Kommune oplyses om den nye brugers eller ejers navn og adresse.

2.3 Vilkår for vejadgang

2.3.1 Kørsel til og fra graveområderne kan ske med ind- og udkørsel ved Assensvej 100, Ollerup Maskinstation, og herunder må Svendborg Kommunes grusvej tilknyttet matr. nr.: 8a og 8c Kirkeby By, Kirkeby bruges.

2.3.2. Tilladelsen til at anvende den kommunale grusvej til lerkørslen kan inddrages, hvis transporten kommer til at strider mod kommuneplanens bestemmelser.

Dette vilkår stilles, fordi matr. nr.: 8a og 8c Kirkeby By, Kirkeby er omfattet af kommuneplannr.: 09.02R2.261. Den siger, at 8a og dele af 8b skal friholdes til et rekreativt område/vandhul.

2.3.3 Kørslen må ikke ske på arealer, der er beskyttet iht. Naturbeskyttelseslov m. fl.

2.3.4 Kommunens grusvej må ikke udbygges eller ændres uden tilladelse fra Svendborg Kommune. Grusvejen skal holdes i samme stand som nu. Eventuelle skader på vejen skal repareres på indvinders regning.



2.3.5 Vejen ved ind- og udkørslen til Stationsvej 100 skal holdes rimelig ren i dagtimerne. Hvis der er tabt materiale i dagens løb, skal vejen rengøres ved arbejdstids afslutning.

2.3.6 Hver dag ved arbejdets ophør skal vejen fra graveområdet til lerdepot på Sdr. Ringvej i Stenstrup rengøres for tabt ler eller materiale, der trækkes ud på offentlig vej ved kørsel til og fra graven og depotet.

2.4 Vilkår for graveafstande til skel, veje, ledninger, beboelser mv.

2.4.1 Der må ikke indvindes nærmere end 3 m fra vejskel til private veje eller privatvejens afgrænsning, fra ejendomsskel hegn eller beskyttede diger, og der må ikke graves under en hældning på 1:2.

De beskyttede diger er angivet med orange linjer på bilag 1

2.4.3 Teglværket skal være opmærksom på, at Vand og Affald A/S har en ledning i den nordvestlige del af matr. nr. 55a Stenstrup By, Stenstrup, område 1 og skal kontakte dem.

2.5 Vilkår vedrørende grundvand

2.5.1 Der må ikke graves tættere end 10 m på søen, der ligger midt på matr. nr. 55a Stenstrup By, Stenstrup.

2.5.2 Hvis indvindingen af rødder medfører en tilstandsændring af søen, er indvinder forpligtet til at genoprette skaden.

2.5.3 Arealerne må ikke, hverken midlertidigt eller varigt, anvendes til nogen form for oplagring og/eller henlæggelse af affald eller andre forurenende stoffer (losseplads).

2.5.4 Oplagring af olie, benzin m.v. (mineralolieprodukter) i underjordiske tanke må ikke finde sted.

Oplagringen skal finde sted i en dobbeltvægget tank, som skal stilles oven for det udgravede areal, og i en sådan afstand fra udgravningen, at der ikke opstår risiko for nedstyrtning i denne.

Tankning af maskinerne må ske i graven, men efter tankning skal den mobile tank placeres oven for graveområdet igen.

2.5.3 Materiellet skal holdes i teknisk god stand for at undgå spild af forurenende væsker.

2.5.4 I råstofgraven samt på arealer, der ikke er efterbehandlet til jordbrugsformål, må der ikke anvendes gødning og pesticider.

2.6 Vilkår for støv og støj

2.6.1 Virksomheden må kun være i drift på hverdage, mandag til fredag fra kl. 7.00 til kl. 16.00. Virksomheden må ikke være i drift søn- og helligdage.



- 2.6.2 Virksomheden må ved sin drift og efter en indkøringsperiode på 3 måneder ikke medføre højere støjniveau end vist i skemaet:

	Mandage-fredage kl. 07.00-16.00
Støjniveau dB(A)	55

Støjniveauet måles som det ækvivalente, korrigerede lydniveau ved nærmeste udendørs opholdsarealer ved boliger i det åbne land.

- 2.6.3 Virksomheden skal på Svendborg Kommunes forlangende lade udføre målinger af virksomhedens støjniveau efter de retningslinier, der er opstillet i Miljøstyrelsens vejledninger nr. 5-6/1984 og 5/1993 om ekstern støj fra virksomheder.

Omfanget af kontrolmålinger kan dog maksimalt omfatte én støjmåling/beregning årligt.

Viser resultatet af målingerne/beregningerne, at ovennævnte støjniveau ikke vil kunne overholdes uden udførelse af støjbegrænsende foranstaltninger, må projekt herfor fremsendes inden 2 måneder til godkendelse ved Svendborg Kommune. Projektet skal være bilagt en beregning, der godtgør, at støjniveauet vil kunne overholdes.

Beregning skal udføres af et firma/laboratorium der er uvildigt og godkendt af Miljøstyrelsens referencelaboratorium (Delta Akustik og Vibration).

- 2.6.4 Såfremt der konstateres støvgener, der kan henføres til virksomhedens drift, skal der træffes foranstaltninger til nedbringelse af generne efter nærmere anvisning fra Svendborg Kommune.

2.7 Vilkår for efterbehandling

- 2.7.1 De 3 områder - se bilag 1 - skal efterbehandles til landbrugsjord.

- 2.7.2 Når et område har været gravet, skal det umiddelbart efter indvindingen ryddes for alle bygninger og installationer samt renses for affald og andet, der skæmmes naturen.

- 2.7.3 Efterbehandlingen til landbrugsjord skal derpå udføres efter følgende retningslinjer:

Landbrugsjord

Terrænet skal så vidt muligt svare til det tidligere terræn, men skal udjævnnes så der ikke forekommer niveauspring.

Derpå skal mulden dozes tilbage på det afgravede areal, og det behandles, så det bliver egnet til jordbrugsformål. Ved behov skal der grubbes og drænes.

Landbrugsarealerne må maksimalt have en gennemsnitshældning på 1:7 varierende fra 1:6 til 1:8.

Jord

Der må ikke køres jord udefra til arealet.

- 2.7.4 Efterbehandlingen skal være afsluttet senest 1 år efter indvindingens ophør.
- 2.7.5 Hvis tilladelsen inddrages, indtræder efterbehandlingsforpligtelserne omgående.
- 2.7.6 Afvigelse fra ovenstående retningslinier kan kun ske efter aftale med Svendborg Kommune.

3. Tilladelser, dispensationer, afgørelser

Der meddeles tilladelse indtil den 1. juli 2021 til råstofindvinding på følgende matrikler inden for de områder, der er vist på bilag 1:

- Område 1: Matr. nr. 55a Stenstrup By, Stenstrup
Ejer: Ove Jørgensen, Stationsvej 100, 5771 Stenstrup
- Område 2: Dele af matr. nr. 3 Kirkeby By, Kirkeby og 9b Stenstrup By, Stenstrup
Ejer: Jens Christian Clausen, Strandvej 78, 5762 Vester Skerninge
- Område 3: Dele af matr. nr. 5v Stenstrup By, Stenstrup, 14b og 14e Egebjerg By, Kirkeby og 1 f Stenstrup By, Stenstrup
Ejer: Ollerup Fyn A/S Assensvej 100, 5771 Stenstrup

Tilladelsen meddeles på de vilkår, der er beskrevet under pkt. 1 og 2.

Tilladelsen meddeles efter:

- Råstoflovens § 7, stk. 1.

VVM:

Nye råstofindvindinger skal vurderes efter planlovens regler om VVM-pligt, jf. lovens § 11g.

Det vurderes ud fra VVM-screeningen, at det ansøgte ikke forudsætter en VVM-vurdering.

4. Forudsætninger for at tilladelsen kan tages i brug

Indvindingen må ikke sættes i gang før kommunen har givet en igangsættelsestilladelse. Tilladelsen forudsætter at følgende:

- Klagefristen skal være udløbet, og hvis der kommer klager skal sagen være afgjort ved Natur- og Miljøklagenævnet. Nævnet kan bestemme andet.

- Sikkerhed for indvindingen skal være stillet. Dens størrelse er fastsat i vilkårene, og udgør 100.000 kr.
- Tingbogsattesten for område 3 skal være modtaget af - og være godkendt af kommunen.

Når klagefristen er overstået giver Svendborg Kommune indvinder besked om, hvorvidt der er indkommet en klage.

Hvis der ikke er klaget sørger Svendborg Kommune for, at "2.7 Vilkår for efterbehandling" tinglyses på ejendommene. Gebyret for tinglysningerne af vilkårene vil blive opkrævet ansøger.

Når indvindingen er afsluttet og efterbehandlingen er godkendt, sørger Svendborg Kommune for, at deklarationen bliver afløst igen.

5. Baggrund og begrundelse for afgørelserne

5.1 Høring af myndigheder

5.1.1 *Region Syddanmark*

Regionen er ikke blevet hørt forud for tilladelsen, da der ifølge "Råstofplan 2008 for Region Syddanmark", retningslinie 4.3.5 generelt kan gives tilladelse til, at indvinde rødder ned til 2 m's dybde. Desuden ligger det meste af graveområdet indenfor interesseområdet for rødbrændenede ler ved Stenstrup.

5.1.2 *Svendborg Kommune*

Lokal- og kommuneplaner

Der er ingen lokalplan eller kommuneplan for de 3 områder, som strider mod at leren indvindes. Dog er den kommunale grusvej, som teglværket ønsker at bruge som adgangsvej, omfattet kommuneplannr.: 09.02R2.261. Den siger, at 8a og dele af 8b skal friholdes til et rekreativt område/vandhul.

Det vurderes, at anvendelsen af grusvejen som adgangsvej få uger om året ikke strider mod arealudpegningen. Der er dog stillet det vilkår, at tilladelsen til at anvende vejen til lertransport kan inddrages, hvis transporten på sigt konflikter med udpejningen.

De 3 områder ligger desuden indenfor Planstrategi Svendborg 08, men i og med at der ikke sker en tilstandsændring, vurderes lergravning ikke at være i konflikt med planen.

Natur og Landskab

Søer

På matr. nr. 55a Stenstrup By, Stenstrup ligger der en § 3 beskyttet sø på ca. 230 m³. Det vurderes, at søen ikke er i forbindelse med det primære grundvand pga. lerforekomsten i området.

Kommune vurderer, at der ikke bør graves tættere på søen end 10 m med henvisning til forsigtighedsprincippet. Dette svarer også til de kommende randzoner.



Da der ikke skal graves under grundvandsspejlet, og de øvrige søer er meget større, og sandsynligvis dybere (større gravninger efter gulbrændende ler), så vurderes det ikke, at de vil blive påvirket af denne lergravning.

Natura 2000 opland

Råstofindvindingerne ligger i et Natura 2000 opland, men en indvinding af leren vurderes ikke, at føre til en mere udledning.

Negativ skovrejsningsområde

Råstofindvindingerne ligger i et negativ skovrejsningsområde, men områderne vil blive til landbrugsjord igen

Fredede diger

Der er en del fredede diger i området. Matr. nr.: 55a Stenstrup By, Stenstrup har således diger på alle sine sider. Der er stillet krav om, at der ikke må graves nærmere end 3 m fra disse.

Der er to steder, hvor teglværket ønsker at køre gennem digerne. I begge tilfælde er der tale om eksisterende gennemkørsler. Det ene er indkørslen til matr. nr.: 55a Stenstrup By, Stenstrup fra matr. nr.: 9b Stenstrup By, Stenstrup. Den anden er den eksisterende gennemkørsel mellem matr. nr. 8i Kirkeby By, Kirkeby og 3 Kirkeby By, Kirkeby. Se bilag 1: Gennemkørslerne er markeret med en rød cirkel.

Landskaber

De tre områder ligger indenfor det geologiske beskyttelses område Stenstrup – Egebjerg og ved Stenstrup issø. En fjernelse af en meter eller lidt mere rødler vurderes ikke at påvirke området. Desuden er det udlagt som lerbeskyttelsesområde i Råstofplanen med henblik på en udnyttelse.

Vejforhold

Afdeling for Byg, Veje og Miljø samt Anlæg og Ejendom er blevet hørt og har ikke stillet vilkår vedr. adgangsvejen via Assensvej 100.

Der er vurderet på om tilkørselsvej til graveområdet skulle gå over Stationsvej 100 i stedet for Assensvej 100. Kommunen kom frem til, at det trafikmæssigt set var at foretrække, at Assensvej 100 blev brugt. Derved blev trafikbelastningen i Stenstrup mindst.

Grundvandsinteresser

På grundvandsområdet vurderer kommunen ikke, at der bør tages særskilt hensyn i forbindelse med gravningen.

Det ansøgte areal ligger inden for et område med særlige drikkevandsinteresser, men uden for beskyttelsesområder og indvindingsoplande til almene vandværker. Alle områderne ligger ifølge Miljøministeriets rapport om Svendborg indsatsområde, hvor der er 15-30 m ler. Det vurderes derfor, at indvindingen ikke vil kunne påvirke den almene vandindvinding.

Ejendommene i området har mulighed for at blive tilsluttet Lunde Vandværk. Rørkærvej 3 har imidlertid sin egen vandindvinding. Da der ikke indvindes under grundvandsspejlet, og da der er en stor lertykkelse i området, så

vurderes enkeltindvindingen at være velbeskyttet mod nedsivning af nitrat og anden forurening både under og efter bortgravning af ler.

Da der ikke er offentlig adgang til området, vurderes det i øvrigt, at der ikke skal træffes foranstaltning til forhindring af aflæsning af affald og jordfyld.

5.1.4 *Andre myndigheder*

Svendborg Museum

Museet har vurderet, at der er stor sandsynlighed for, at der på matriklerne kan ligge levn fra forhistorisk bebyggelse. For at kunne afgøre dette med sikkerhed vurderer de, at må der foretages en arkæologisk forundersøgelse inden udvindingen påbegyndes. De har foreslå, at en forundersøgelse iværksættes i god tid inden udvindingen begynder. Hvad der skal ske på den baggrund aftales mellem museet og indvinder.

Der er ikke rette henvendelse til andre myndigheder, da kommune vurderer, at en forlængelse ikke konflikter med anden interesse.

5.2 Orientering og høring af ejere, naboer mv.

5.2.1 Ejerne

Ove Jørgensen, Stationsvej 100 ejer matr. nr. 55a Stenstrup By, Stenstrup og dermed område 1. Han havde ingen kommentarer til ansøgningen.

Jens Christian Clausen havde heller ikke nogen kommentarer. Han ejer Ollerup Maskinstation og matriklerne som område 2 og 3 ligger på. Desuden ejer han matr. nr.: 8i Kirkeby By, Kirkeby som lastbilerne skal krydse, for at komme til områderne 1 og 2.

Naboer

Eneste nabo indenfor 100 m fra råstofgravene er Rørkærvej 3 og de er blevet hørt.

Andre

Det er overvejet, om der er bor overfor Ollerup Maskinstation skulle høres. Da der i forvejen er en del trafik ud fra maskinstationen, det er udlagt som industriområde, og der kun køres ler i en meget kort periode hvert år blev det vurderes, at genen ikke ville .

5.2.2 *Ledningsejere*

Efter forespørgsel i Ledningsejerregisteret, LER er følgende ledningsejere blevet kontaktet: GlobalConnect, Syd Fyn Elforsyning, TDC, Vand og Affald og Stofa. Alle ledningsejere er vendt tilbage.

Teglværket skal være opmærksom på, at Vand og Affald A/S har en ledning i den nordvestlige del af matr. nr. 55a Stenstrup By, Stenstrup, område 1 og skal kontakte dem.

5.3 Vurdering af VVM-reglerne

Råstofindvinding er omfattet af Bek. nr. 1510 af 15. december 2010 om

vurdering af visse offentlige og private anlægs virkning på miljøet (VVM) i medfør af lov om planlægning.

Råstofindvindingen er ikke VVM-pligtig ifølge bilag 1, pkt.: 18 og 19, da indvindingen kun omfatter 12 ha og varigheden er på maksimalt 10 år.

Ifølge bilag 2 skal tilladelsen vurderes efter bilag 3. Kommunens vurdering efter gennemgangen af bilag 3 er, at indvindingen ikke vil få væsentlig indvirkning på miljøet, og at der dermed ikke er VVM-pligt. Se VVM-screening.

5.4 Støjforhold m.m.

Graveområdet ligger i det åbne land.

Med henvisning til ovenstående og begrænsningen i arbejdstiden, må et støjniveau, hidrørende fra virksomheden som angivet i tabellen på 55 dB(A) anses for acceptabelt for de omkringboende.

	Mandage- fredage kl. 07.00-16.00
Støjniveau dB(A)	55

Overholdelse af dette støjniveau forventes ikke at medføre, at der skal udføres støjbegrænsende foranstaltninger.

En råstofindvinding kan medfører støvproblemer, og det er derfor et vilkår i tilladelsen at støvende materialelagre og aflæsningspladser mv. efter behov skal oversprøjtes med vand. Det samme gælder tilkørselsvejen.

Der vil dog stadig kunne opstå støvproblemer, det kan bl.a. være støv i forbindelse med transport af materialer bort fra området. Veje og områder og bygninger tæt på den offentlige vej vil kunne blive berørt af støv fra transporten.

Det forudsættes i øvrigt, at olieaffald bortskaffes i overensstemmelse med gældende regler herom, jf. Miljøministeriets bekendtgørelse nr. 1632 af 21. december 2010 om affald, og i øvrigt i overensstemmelse med Ærø Kommunes affaldsregulativer.

6. Klagevejledning

Klagefristen er fire uger og regnes fra annonceringsdatoen, som står på forsiden. Hvis sidste dag for at klage falder på en lørdag, søndag eller helligdag er sidste rettidige dag for en klage først kommende hverdag.

Hvis der kommer klager, giver kommunen indvinder besked om det.

Gebyr for klage

Der er fastsat et klagegebyr på 500 kr. for privatpersoner og 3.000 kr. for alle andre klagere, herunder virksomheder, organisationer og offentlige myndigheder. Natur- og Miljøklagenævnet vil fremsende en opkrævning til klageren efter modtagelsen af klagen.

Se nærmere på Natur- og Miljøklagenævnets hjemmeside www.nmkn.dk eller ring på tlf.: 72 54 10 00.

6.1 Klagevejledning efter råstofloven

Afgørelsen kan, efter råstoflovens § 13, stk. 1, påklages til Natur- og Miljøklagenævnet.

Klageberettiget er:

- 1) adressaten for afgørelsen,
- 2) offentlige myndigheder,
- 3) en berørt nationalparkfond oprettet efter lov om nationalparker,
- 4) lokale foreninger og organisationer, som har en væsentlig interesse i afgørelsen,
- 5) landsdækkende foreninger og organisationer, hvis hovedformål er beskyttelse af natur og miljø,
- 6) landsdækkende foreninger og organisationer, som efter deres formål varetager væsentlige rekreative interesser, når afgørelsen berører sådanne interesser, og
- 7) enhver med individuel væsentlig interesse i afgørelsen.

En klage skal sendes skriftligt til Svendborg Kommune som e-mail til: mt@svendborg.dk eller som brev til: Svendborg Kommune, Miljø og Teknik, Svendborgvej 135, 5762 Vester Skerninge.

Bemærk: Klager, der indgives på klagefristens sidste dag, skal være registreret indgået til kommunen inden lukketid. Klagen kan også afleveres på Svendborgvej 135, 5762 Vester Skerninge eller i Borgerservice.

Åbningstiderne er: Mandag-onsdag kl. 9-15.00, torsdag 10-16.30 og fredag kl. 9-14.

Kommunen videresender eventuelle klager til Natur- og Miljøklagenævnet med kopi af sagens akter og med de bemærkninger, som klagerne giver anledning til.

Natur- og Miljøklagenævnet kan bestemme, at en rettidig klage har opsættende virkning.

6.2 Klagevejledning efter planloven

Svendborg Kommunes vurdering af, at råstofindvindingen ikke er omfattet af reglerne om VVM-pligt, kan påklages til Natur- og Miljøklagenævnet efter lovens kapitel 14 for så vidt angår retlige spørgsmål. Se vedlagte uddrag af loven.

Klageberettigede er enhver med retlig interesse i sagens udfald, landsdækkende foreninger og organisationer, der som hovedformål har beskyttelse af natur og miljø eller som varetager væsentlige brugerinteresser inden for arealanvendelsen.

En klage skal enten sendes skriftligt til Natur- og Miljøklagenævnet på e-mailen nkn@nkn.dk eller som brev til: Natur- og Miljøklagenævnet, Rentemestervej 8, 2400 København NV.

Bemærk: Klagen skal på den sidste rettidige dag være modtaget af Natur- og Miljøklagenævnet inden kl. 16 mandag til torsdag og fredag inden kl. 15.

En rettidig klage har opsættende virkning medmindre at Natur- og Miljøklagenævnet bestemmer andet.

6.3 Søgsmål

Opmærksomheden henledes på råstoflovens § 43 og planlovens § 62 vedrørende søgsmål.

Heraf fremgår det, at hvis afgørelsen ønskes prøvet ved domstolene, skal sagen være anlagt senest 6 måneder efter at afgørelsen er meddelt.

Er afgørelsen eller beslutningen offentligt bekendtgjort, regnes søgsmålsfristen dog altid fra bekendtgørelsen.

Venlig hilsen

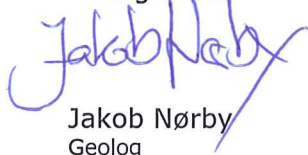

Jakob Nørby
Geolog

Dir. tlf. 62 23 34 18
jakob.norby@svendborg.dk

Bilag:

Bilag 1: Kort over ansøgningsområde
Bilag 2: Oversigtskort

Bilag til ansøger og ejer:

Uddrag af planloven



Kopi til:

Ove Jørgensen,
Stationsvej 100,
5771 Stenstrup

Friluftsrådet Fyn
sydfyn@friluftstraadet.dk

Jens Christian Clausen
jcc@ollerup.com

Svendborg Naturama
post@naturama.dk

Jørn Fournais Andersen
Rørkærvej 3
5771 Stenstrup

Naturstyrelsen Odense
ode@nst.dk

Ollerup Maskinstation A/S
mail@ollerup.com

Dansk Botanisk Forening
v/Toni R. Næsberg
Stationsvej 20
5683 Hårby

Region Syddanmark
kontakt@regionsyddanmark.dk

Danmarks Naturfredningsforening
dn@dn.dk

Kulturarvsstyrelsen
post@kulturarv.dk

Flemming Hansen
Bergmannsvej 62
5700 Svendborg

Svendborg Museum
info@svendborgmuseum.dk

Statsforvaltningen Syddanmark
jordbrugsyd@statsforvaltning.dk

Skat
skat@skat.dk

Dansk Ornitologisk Forening
dof@dof

Odense Bys Museer
museum@odense.dk

Miljøministeriet
mim@mim.dk

Miljøstyrelsen
mst@mst.dk

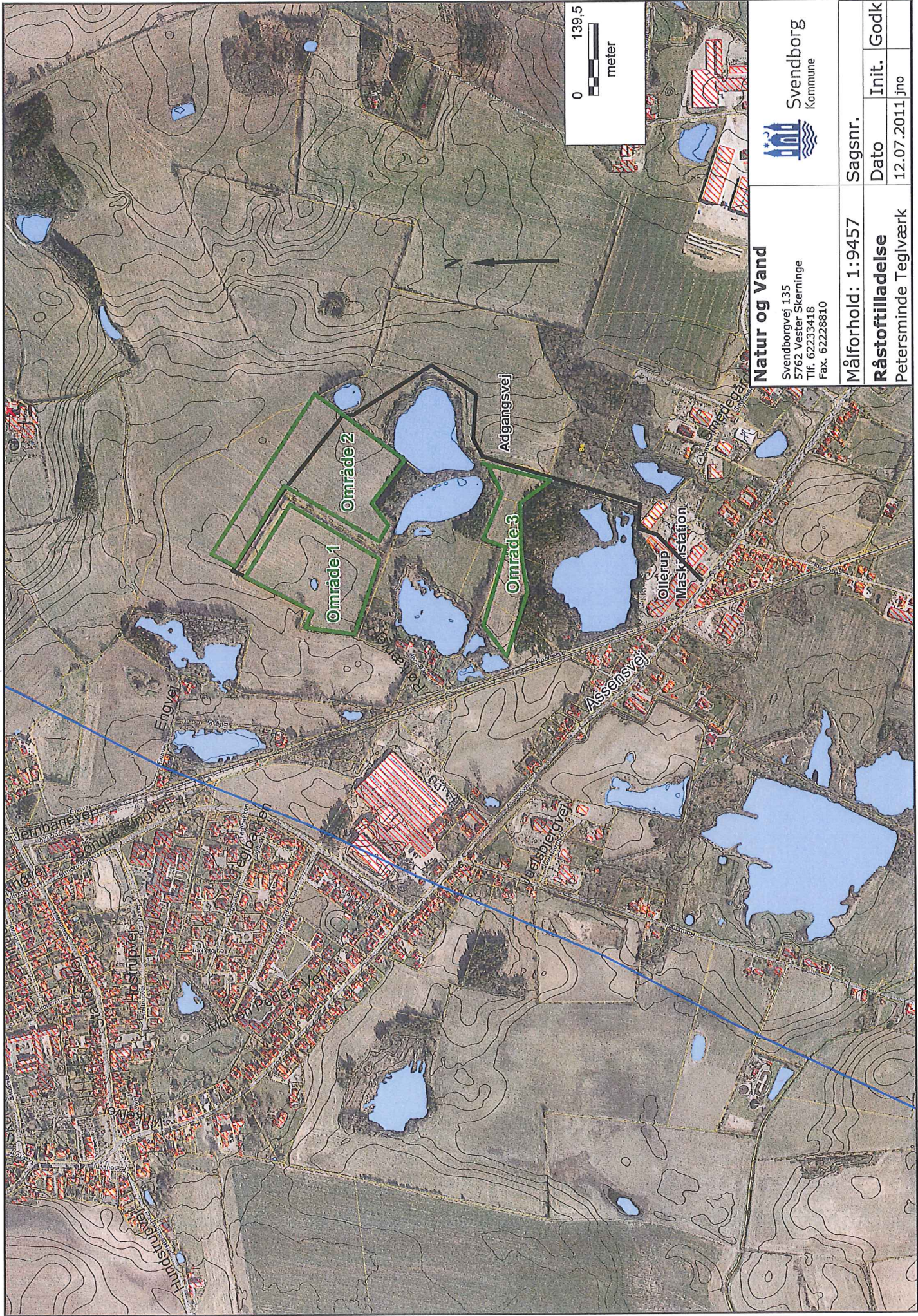

Natur og Vand

Svendborgvej 135
 5762 Vester-Skerminge
 Tlf. 62233418
 Fax. 62228810



Svendborg
 Kommune

Målforhold: 1:9457

Sagsnr.

Råstoftiladelse
 Petersminde Teglværk

Dato

Init.

Godk

12.07.2011 jno

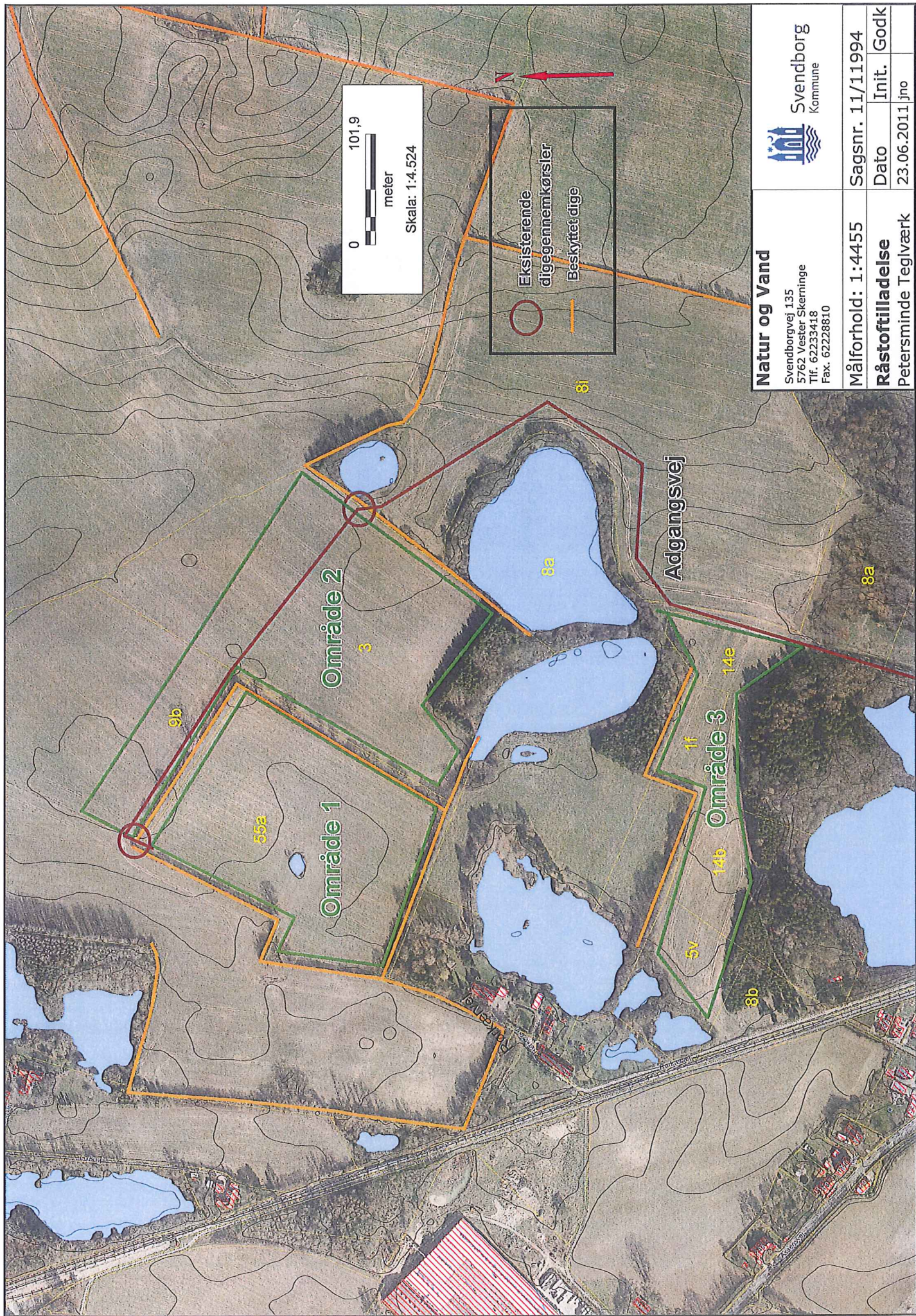

Natur og Vand

Svendborgvej 135
 5762 Vester Skerninge
 Tlf. 62233418
 Fax. 62228810



Målforhold: 1:4455	Sagsnr. 11/11994
Råstoffilladelse	Dato Init. Godk
Petersminde Teglværk	23.06.2011 jno