

Henning Have A/S
Engvej 13a
6600 Vejen

Miljø og Råstoffer
Kontaktperson: Niels Koch
E-mail: niels.koch@rsyd.dk
Direkte tlf.: 76 63 19 45

Dato: 8. juli 2016
Sagsnr.: 15/32812

TILLADELSE TIL ERHVERVSMÆSSIG INDVINDING AF STEN, GRUS OG SAND GÆLDENDE TIL DEN 31. DECEMBER 2019

På matr.nr. 1n Hulkær Mølle, Brørup, Vejen Kommune

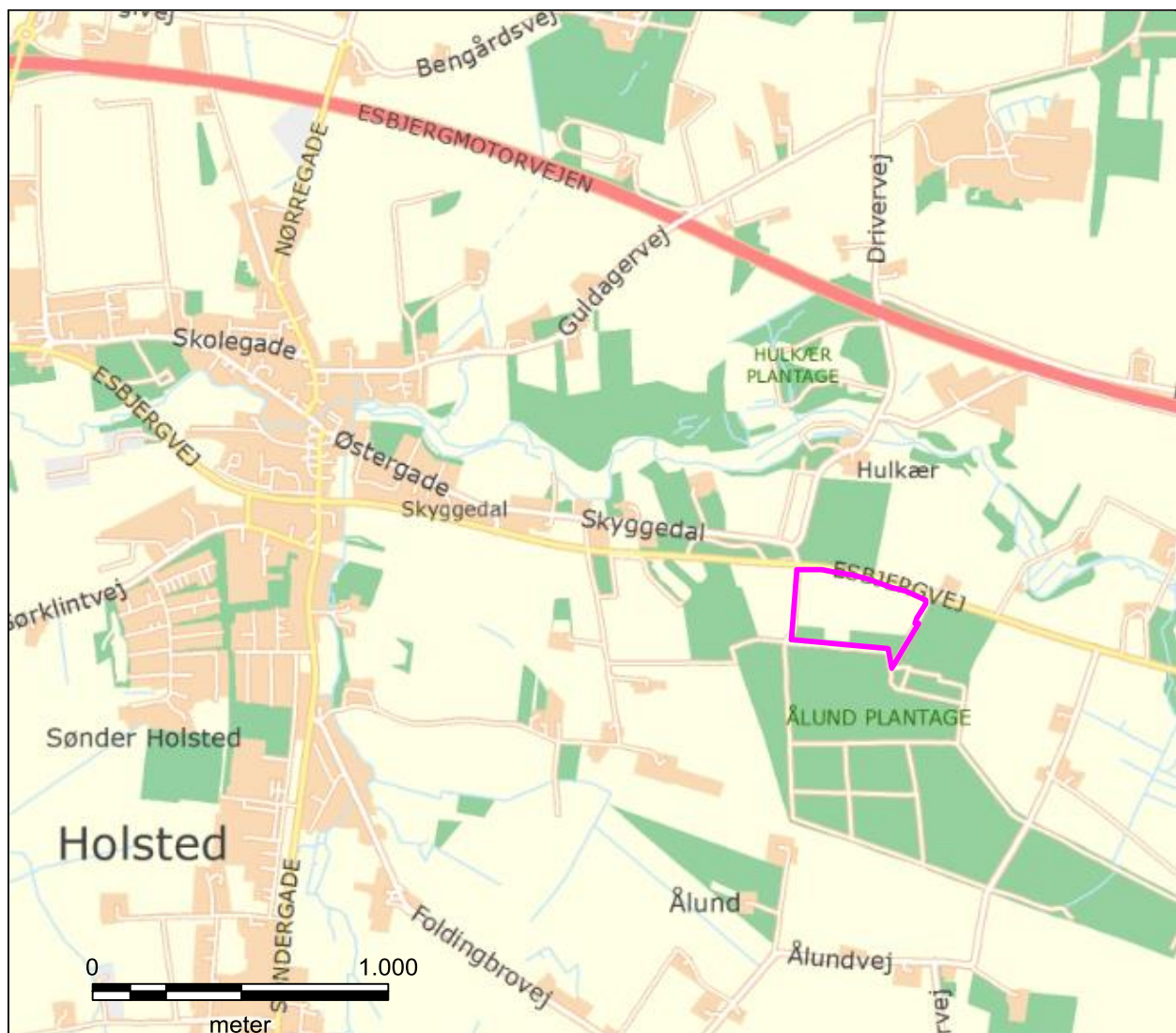

Indholdsfortegnelse

Tilladelse til erhvervsmæssig indvinding af råstoffer	2
Sagens baggrund	2
Ejerforhold	2
Før tilladelsen tages i brug.....	2
Vilkår for tilladelse til råstofindvinding	4
Efterbehandlingsvilkår	8
Generelle bestemmelser.....	9
Sikkerhedsstillelse.....	10
Tinglysning.....	10
Tilsyn	10
Afgørelse om VVM-pligt.....	11
Ansøgningsprocessen	13
Ansøgning – udtalelser og tilladelser (stjernehøring)	13
Partshøring.....	13
Høring af Vejen Kommune vedr. fastsættelse af efterbehandlingsvilkår.....	14
Klagevejledning	14
Bilag 1 – Oversigtskort / graveplan	16
Bilag 2 – Efterbehandlingsplan.....	17

Tilladelse til erhvervsmæssig indvinding af råstoffer

Region Syddanmark meddeler tilladelse til, at Henning Have A/S indvinder op til 50.000 m³ årligt på 4 ha af matr. nr. 1n Hulkær Mølle, Brørup, Vejen Kommune

Tilladelsen til erhvervsmæssig råstofindvinding er meddelt i henhold til råstoflovens § 7 stk. 1, og den er betinget af vilkårene på de følgende sider.

Sagens baggrund

Henning Have A/S har frem til 31. december 2015 tilladelse til indvinding af 100.000 m³ sand, sten og grus på et 9 ha stort område på matr.nr. 1 n Hulkær Mølle, Brørup. Området ligger indenfor det udpegede graveområde i Region Syddanmarks Råstofplan 2012.

Der er færdiggravet og efterbehandlet på ca. 5 ha, og der søges nu om forlængelse af tilladelse frem til 31. december 2019 til råstofindvinding inklusiv efterbehandling på de resterende 4 ha.

Der forventes en årlig indvinding på maksimalt 50.000 m³, hvoraf de 20.000 m³ indvindes under grundvandsspejl.

Region Syddanmark har i februar 2014 og senest ved forlængelsen af denne ansøgning givet dispensation efter jordforureningslovens § 52, stk. 2 nr. 3 til modtagelse af ren jord, således at dispensationen gælder frem til 31. december 2019. Dette gælder dog kun i den vestligste del af grusgraven. Der er af hensyn til privat vandforsyning givet afslag om dispensation til jordtilførsel for den østligste del.

Ejerforhold

Ifølge tingbogen står Hanne Refslund Buhl, Drivervej 2, 6670 Holsted som ejer af matriklen 1n Hulkær Mølle, Brørup.

Før tilladelsen tages i brug

Region Syddanmark skal give accept til at indvindingen sættes i gang. Arbejdet med at rømme overjord og indvinde må ikke påbegyndes før følgende forudsætninger er opfyldt:

- **Klagefristen** skal være udløbet. Evt. klager over tilladelsen har som udgangspunkt opsættende virkning. Derfor kan tilladelsen ikke udnyttes før alle klagemuligheder er udtømt.
- **Sikkerhedsstillelse.** Der skal være stillet en økonomisk sikkerhed for efterbehandlingen af graveområdet, og den forudsatte sikkerhedsstillelse skal foreligge i form af et dokument udstedt af råstofindvinderens pengeinstitut el. lign. over for Region Syddanmark.
- **Afgrænsning** for det område der må graves i, skal sættes af i marken efter nærmere aftale med Region Syddanmark. Pælene til afmærkning må ikke fjernes i indvindingsperioden, og skal sikres, så de ikke bliver beskadiget, fx med betonringe.

- **Tinglysning** af vilkår for efterbehandling på ejendommen skal være udført. Tinglysning udføres af Region Syddanmark og betales af ansøger.

Vilkår for tilladelse til råstofindvinding

Drift

1. Tilladelsen er gældende indtil 31. december 2019, hvor tilladelsen udløber. Såfremt indvindingen ikke er færdig, kan der søges om en ny tilladelse.
2. Der må årligt indvindes op til 50.000 m³ råstoffer, heraf 20.000 m³ under grundvandsspejl.
3. Råstofgravens driftstider er hverdage kl. 07.00-17.00
4. Til råstofindvinding, herunder behandling af materialerne, må kun anvendes de i ansøgningen angivne maskiner; læssemaskine og sorteringsanlæg. Væsentlige afvigelser herfra kan kun ske efter aftale med Region Syddanmark.
5. Efter etableringsfasen må det ækvivalente støjniveau fra indvindingsområdet i driftssituationen ikke overstige følgende værdier målt/beregnet ved nærmeste nabobebyggelse:

Dage	Tidsrum	Støjniveau
Mandag – fredag	07.00 – 17.00	55 dB (A)
Andre tidspunkter		Lukket

Hvis tilsynsmyndigheden finder det påkrævet, skal virksomheden ved målinger eller beregninger dokumentere at ovenstående støjgrænser overholdes. Udgifterne hertil afholdes af virksomheden. Nævnte målinger/ beregninger skal udføres og rapporteres som "Miljømåling – ekstern støj" i henhold til gældende lovgivning, og skal udføres af et laboratorium eller person, som er godkendt til dette af Miljøstyrelsen.

Målingernes/beregningernes samlede ubestemthed må for stationære kilder højst være på 3 dB (A) og for mobile kilder højst 5 dB (A).

Viser målingerne/beregningerne, at virksomheden overskrider grænseværdierne, skal virksomheden lade foretage afhjælpende foranstaltninger.

Støj fra til- og frakørende lastvogne mv. skal begrænses mest muligt. Køretøjer må, på råstofgravens areal, ikke holde med motoren i gang, med mindre læsning gør det påkrævet.

6. Der må ikke opstå støvgener uden for indvindingsområdet.
7. Konstateres støvgener, der kan henføres til virksomhedens drift, skal der træffes foranstaltninger til nedbringelse af generne.
8. Muld og overjordsdepoter skal placeres således, at der ikke kan ske sammenblanding med andre materialer.

9. Hvis der sker skader på skel eller evt. levende hegn er indvinder forpligtet til at udbedre skaderne.
10. Arealet, hvorpå der indvindes, må ikke overstige 5 ha. Der skal ske en løbende efterbehandling af afgravede områder i samme takt som indvindingen skrider frem. Ved graveområdet forstås områder, hvor muld og overjord er fjernet og gravning er påbegyndt.
11. Råstofindvindingen skal tilrettelægges og udføres i overensstemmelse med oversigtskort / graveplan, jf. bilag 1. Eventuelle ændringer i graveplanen skal godkendes af Region Syddanmark.
12. Region Syddanmark skal til enhver tid holdes underrettet om, hvem der forestår indvindingen.
13. Personalet skal være bekendt med vilkårene i denne tilladelse samt den til dato gældende grave- og efterbehandlingsplan.

Afstandskrav

14. Grænsen for det område der må graves i, skal sættes af i marken efter nærmere aftale med Region Syddanmark. Pælene til afmærkning mv. må ikke fjernes, og skal sikres, så de ikke bliver beskadiget. Det kan f.eks. ske med betonringe.
15. Der må der ikke graves nærmere end 3 meter fra privat vej, naboskel og hegn. Der må efter de 3 meter ikke graves under et skråningsanlæg på 1:1,5.
16. Der må ikke graves nærmere Hovedvejen (landevej 301) end 25 m fra vejmidten. Efterlades arealet ikke i samme højde som vejen eller som eksisterende niveau, skal afstanden forøges med 2 gange højdeforskellen plus mindst 1 m til passage.
17. Der må ikke graves nærmere end 25 meter fra grundmurede bygninger. Der må efter de 25 meter ikke graves under et skråningsanlæg på 1:1,5.
18. Graves der stejlere end vilkår 15-17 skal afstanden til skel tillægges 1 x gravedybden, jf. figur 1.

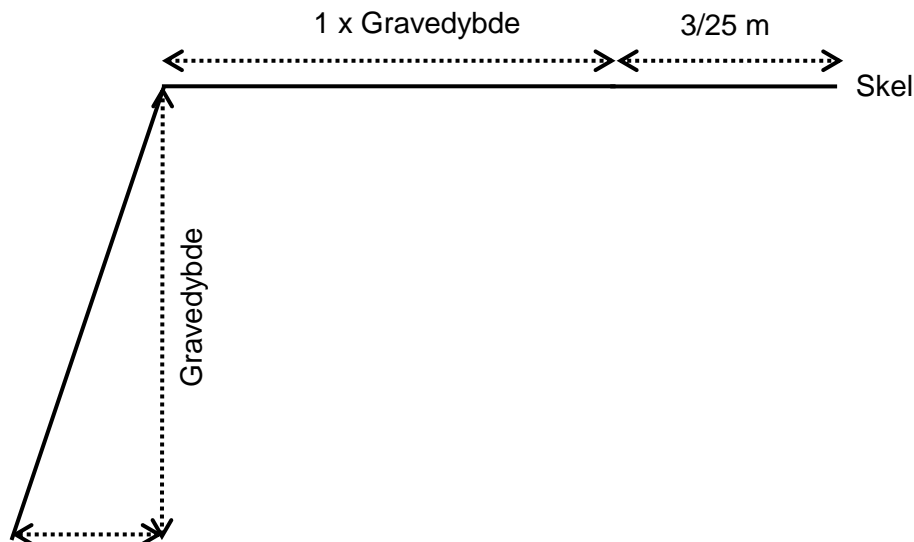

19. Tilladt gravedybde er til forekomstens bund under forudsætning af at skråningsanlæg ikke overskrides og altid i henhold til efterbehandlingsplanen (bilag 2).

Vej og trafik

20. Adgang til graveområdet skal ske af etableret overkørsel ved Hovedvejen.
21. Adgangsvejens hældning skal være således, at der ikke ledes vand og sand fra adgangsvejen ud på offentlig vej.
22. Adgangsvejen skal renholdes efter behov.
23. Adgangsvejen skal uden for åbningstiden være aflåst/afspærret med bom eller kæde.

Forureningsforebyggelse

24. Den der udnytter tilladelsen, skal drage omsorg for, at grundvandet ikke forurenes af olie-spild fra maskiner, og eventuelle brændstoftanke og for, at gravearbejderne ikke forårsager ødelæggelse eller beskadigelse af vandforsyningen i området.
25. Alt arbejde med miljøfremmede stoffer skal ske under iagttagelse af den krævede sikkerhed og i lukkede containere eller over spildbakker med videre.
26. Tankning, olieskift og lignende af grave- og læssemaskiner samt dumpere og andre selvkørende maskiner skal foregå uden for selve gravearealet, og som minimum skal olieskift, vask med videre finde sted på et godkendt, befæstet areal. Det samme gælder så vidt muligt for service og reparation.

27. Sorteringsanlæg, generatorer og andre mere stationære anlæg kan tankes fra en entreprenørtank, der medbringes ved hver tankning. Tankanlægget skal være indrettet så spild undgås, og tankning skal foregå under konstant tilsyn.
28. Køretøjer og andre maskiner skal holdes i god stand, så der ikke forekommer oliedryp.
29. Tanke, beholdere og tankanlæg med olieprodukter, benzin og lignende skal opbevares forsvarligt uden for selve gravearealet i aflåst container med spildbakke, så der ikke er risiko for forurening af jord og grundvand eller regn- og spildevandssystemer. Opsætning af olietanke skal anmeldes til kommunen.
30. Bortskaffelse af affald skal ske i henhold til Vejen Kommunes Regulativ for affald.
31. Der må ikke deponeres affald eller andet, der kan forurene grundvand, jord og undergrund i grusgraven. Der skal træffes effektive foranstaltninger mod forurening f.eks. ved hegning.
32. Der må ikke foretages afbrænding i grusgraven.

Efterbehandlingsvilkår

33. Arealerne skal efter endt indvinding efterbehandles til skov og natur med en ca. 1 ha stor sø. Efterbehandlingen skal ske i henhold til tinglyst efterbehandlingsplan udfærdiget af Vejen Kommune (bilag 2). Eventuelle ændringer i efterbehandlingsplanen skal godkendes af Region Syddanmark.
34. Efterbehandlingsarbejdet skal påbegyndes og gennemføres så tidligt, som det under hensyn til råstofgravens drift er praktisk muligt.
35. Da søen har direkte kontakt til det primære grundvandsmagasin, må der ikke fremover benyttes sprøjtemidler eller gødningsstoffer på matriklen.
36. Der skal stilles en sikkerhed for gennemførelsen af efterbehandlingen. Region Syddanmark kan kræve sikkerhedsstillelsen forhøjet, hvis det findes nødvendigt på grund af ændringer i efterbehandlingsplanen og/eller andre forhold. Sikkerheden skal gælde til efterbehandlingen er udført og godkendt af Region Syddanmark.
37. Forinden større efterbehandlingsarbejder påbegyndes, skal Region Syddanmark underrettes herom, således at evt. tvivlsspørgsmål omkring efterbehandlingsens udførelse kan afklares.
38. Fjernes eller beskadiges beplantning i skel skal en tilsvarende beplantning etableres som en del af efterbehandlingsarbejdet.
39. Graveområdet skal umiddelbart efter gravearbejdets afslutning ryddes for alle i tilknytning til råstofindvindingen opførte bygninger eller andet oplag, der virker skæmmende i naturen.
40. Såfremt tilladelsen inddrages i medfør af Råstoflovens § 11, indtræder efterbehandlingsforpligtigheden omgående.
41. Når efterbehandlingen af indvindingsområdet er godkendt af Region Syddanmark, vil de tinglyste bestemmelser blive afløst og sikkerhedsstillelsen blive frigivet.

Generelle bestemmelser

Følgende gælder i øvrigt efter loven:

Tilladelsen kan tilbagekaldes af Region Syddanmark i tilfælde af grov eller gentagen overtrædelse af vilkår, eller efter lovgivningen i øvrigt.

Tilladelsen bortfalder, såfremt råstofindvindingen ikke er begyndt senest 3 år efter, at den er meddelt, eller ikke har været udnyttet i 3 på hinanden følgende år.

Vilkårene er bindende for ejere og indehavere af andre rettigheder over ejendommen uden hensyn til, hvornår retten er stiftet og uanset om der sker tinglysning.

Region Syddanmark kan på et senere tidspunkt fastsætte yderligere vilkår eller foretage ændringer af allerede stillede vilkår, såfremt dette måtte vise sig nødvendigt

Findes der under indvindingen grave, gravpladser, bopladser, ruiner eller andre jordfaste fortidsminder, skal fundet straks anmeldes til Museet på Sønderkov. Indvindingen skal standses i det omfang den berører fortidsmindet.

I tilfælde af at en virksomhed, som foretager indvinding, går konkurs eller i betalingsstandsning m.v., er såvel ejendommens ejer som den, der driver virksomheden, forpligtiget til straks at underrette Region Syddanmark.

Tilførsel af såvel forurenede som uforurenede jord til råstofgrave og tidligere råstofgrave er forbudt, jf. Jordforureningslovens § 52. Der er dog givet dispensation efter jordforureningslovens § 52, stk. 2 nr. 3 til modtagelse af ren jord i den vestligste del af grusgraven.

Resultater af råstofboringer eller prøveboringer i jorden skal indberettes til Danmarks og Grønlands Geologiske Undersøgelse inden 3 måneder efter udførelsen. Indberetningen skal ske på særlige skemaer, jf. råstoflovens § 28, stk. 1.

Der skal betales råstofafgift ved indvinding af naturbundne råstoffer, jf. lov nr. 1408 af 21. december 2005 om ændring af lov om afgift af affald og råstoffer.

Tilladelsen fritager ikke indehaveren af tilladelsen for ansvar over for tredjemand efter sædvanlige naboretlige regler.

Erstatningsansvar for eventuelle skader opstået som følge af indvindingen, påhviler vedkommende, der udnytter tilladelsen efter de almindelige erstatningsregler.

Sikkerhedsstillelse

Henning Have A/S skal stille en sikkerhed til sikring af efterbehandlingsarbejderne på matr. nr. 1n Hulkær Mølle, Brørup, Vejen Kommune på kr. 505.000 indeks 102,46 (1. kvartal 2016)

Beløbets størrelse er fastlagt ud fra et estimat på en reetableringspris på 135.000 kr. pr (åbent) hektar og 100.000 pr. ha sø.

Der skal fremsendes en garanti til Region Syddanmark, inden tilladelsen kan tages i brug.

Sikkerhedsstillelsens størrelse afhænger af at det aktuelle gravefelt ikke overstiger 4 ha og kan reguleres, når Region Syddanmark skønner dette nødvendigt af hensyn til ændringer i prisniveau, graveplan, efterbehandling eller lignende.

Sikkerhedsstillelsen skal årligt indeksreguleres pr. 1. april efter Danmarks Statistiks reguleringsindeks for jordarbejder. Sikkerhedsstillelsen reguleres efter foregående års indeks for 4. kvartal.

Sikkerhedsstillelsen skal være gældende indtil efterbehandlingsarbejdet er afsluttet og godkendt af Region Syddanmark, idet sikkerhedsstillelsen først da vil kunne frigives.

Tinglysning

Vilkårene er bindende for ejere og indehavere af andre rettigheder over ejendommen uden hensyn til, hvornår retten er stiftet og uanset om der sker tinglysning. Vilkårene om efterbehandling skal efter reglerne tinglyses på ejendommene, når klagefristen er udløbet. Tinglysningen sker i medfør af Råstoflovens § 10, stk. 5 med Region Syddanmark som påtaleberettiget.

Indvinder skal efter loven betale tinglysningen. Når tinglysningen er sket, vil Region Syddanmark sende en regning for udlagt tinglysningsgebyr.

Tilsyn

Region Syddanmark er tilsynsmyndighed i forhold til, at vilkårene i tilladelsen overholdes. Tilsynsmyndigheden kan meddele påbud om, at et ulovligt forhold skal berigtiges inden for en nærmere fastsat frist. Tilsynsmyndigheden kan, såfremt et påbud ikke efterkommes indenfor den fastsatte frist, lade de påbudte foranstaltninger udføre for den ansvarliges regning.

Afgørelse om VVM-pligt

Region Syddanmark har gennemført en VVM-screening af det ansøgte. Det vurderes samlet, at en tilladelse til det ansøgte ikke kræver udarbejdelse af en VVM-redegørelse (Vurdering af Virkninger på Miljøet), da den ansøgte råstofindvinding ikke vurderes at give anledning til væsentlige ændringer af miljøpåvirkningen.

Der er i råstofindvindingstilladelsen stillet vilkår, der tager hensyn til de konkrete miljøpåvirkninger, som råstofindvindingen medfører.

Screeningen er ikke en tilladelse, men alene en afgørelse om at projektet ikke skal gennem en VVM-proces.

Lovgrundlaget

Afgørelsen om VVM-pligt er meddelt i henhold til VVM-bekendtgørelsen § 3, stk. 1

Screening er en administrativ proces, hvor projektet vurderes i forhold til en række faste kriterier, bl.a.

- projektets dimensioner,
- den miljømæssige sårbarhed i de geografiske områder, der kan blive berørt,
- påvirkningens omfang (geografisk og omfanget af personer, der berøres),
- påvirkningens varighed, hyppighed og reversibilitet,
- kumulative effekter.

Projektets dimensioner

Der er tale om tilladelse til fortsat indvinding, hvor indvinder siden 2004 har haft tilladelse til indvinding. Der er ansøgt om at grave og efterbehandle på 4 ha, og der forventes en årlig indvinding på 50.000 m³, hvoraf de 20.000 indvindes under grundvandsspejl.

Den miljømæssige sårbarhed

Indvindingsområdet ligger uden for område med særlige drikkevandsinteresser og uden for indvindingsoplande til vandværker.

Mod syd grænser indvindingsområdet op mod fredsskov. Området op mod fredsskoven er efterbehandlet.

Der er ca. 400 m til nærmeste Natura 2000 område (habitatområde nr. 79) – Sneum Å og Holsted Ådal.

Påvirkningens omfang

Det ansøgte graveområde er på 4 ha. Der er en enkelt nabo til graveområdet, som bor på nordsiden af Esbjergvej. Der har i de tidligere tilladelser ikke været behov for indarbejdelse af vilkår med hensyn til støjvolde.

Støvgener afhjælpes ved at vande i tørre perioder, jf. vilkår 6-7.

Påvirkningens varighed, hyppighed og reversibilitet

Tilladelsen vil have en varighed af lidt over 3 år. Råstofindvinding er en irreversibel proces, og råstofferne kan derfor ikke indvindes igen. I perioden, hvor der graves råstoffer, vil det ikke være muligt at drive landbrug og skovbrug på de gravede områder. Arealet reetableres til natur, skov og sø efter endt indvinding af råstoffer.

Kumulative effekter

Matr. nr. 1n Hulkær Mølle, Brørup er beliggende i det 22 ha store graveområde 575-1 (Ålund Plantage) udlagt i Region Syddanmarks Råstofplan 2012. Der er på matriklen foregået råstofindvinding siden 2004. Indvinding og efterbehandling er planlagt til at kunne afsluttes ved udgangen af 2019.

Nærmeste aktive råstofindvinding findes 1½ km mod nord på den anden side af Esbjerg-motorvejen. Inden for nærmeste fremtid forventes igangsat indvinding på nabomatriklerne – matr.nr. 1o og 1ax, hvor der planlægges indvinding af 50.000 m³ sand, grus og sten årligt i 10 år. Adgangen til dette nye graveområde vil ske via den eksisterende udkørsel på matr.nr. 1n. Der vil i en kortere periode blive tale om en mindre forøgelse af trafikbelastningen på Hovedvejen, da der er tale om begrænset tilbageværende indvinding på matr.nr. 1n.

Regionen har på baggrund af det ovenstående vurderet, at de generelle miljøregler, samt de vilkår der er stillet for råstofindvindingen, er tilstrækkelige til at sikre miljøet i det aktuelle tilfælde.

Ansøgningsprocessen

Ansøgning – udtalelser og tilladelser (stjernehøring)

Ansøgningsmaterialet har været sendt i høring til følgende:

Vejen Kommune

Naturstyrelsen Vadehavet

Naturstyrelsen

Thomas Larsen, Esbjergvej 116, 6650 Rødekro

Hans Christian Ravn, Drivervej 3, 6670 Holsted

ABI Invest A/S, Jørgen Hansensvej 1, 6670 Holsted

Hanne og Tom Buhl, Drivervej 2, 6670 Holsted

Region Syddanmark har ikke undersøgt om der findes forsyningsledninger i området. Det påhviler derfor indvinder at indhente de fornødne ledningsoplysninger, og samtidig kontakte ledningsejerne.

Hvem	Bemærkninger	Region Syddanmarks bemærkninger
Vejen Kommune, v/ Skov- og landskabsingeniør Gitte Kisbye	Vejen Kommune har ingen bemærkninger til en forlængelse som ansøgt. Det er en forudsætning, at gravedybde og indvindingstakten ikke forøges.	Taget til efterretning.
Naturstyrelsen Vadehavet	Naturstyrelsen har ingen indvendinger mod tilladelsen om erhvervsmæssig råstofgravning på matr.nr. 1n Hulkær Mølle, Brørup, da arealet ikke berører fredskov, og derfor ikke kræver en tilladelse efter skovloven	Taget til efterretning.

Partshøring

Region Syddanmark har foretaget partshøring i medfør af Forvaltningslovens § 19, stk. 1. Formålet med høringen er at regionen træffer den endelige afgørelse på et fuldt oplyst grundlag. Høringen forløb i perioden 10. juni 2016 til 8. juli 2016 og der er indkommet følgende høringssvar.

Hvem	Bemærkninger	Region Syddanmarks bemærkninger
Vejen Kommune	Kommunen bemærker, at det af afsnittet "Generelle bestemmelser" fremgik, at det var forbudt at tilføre jord til råstofgraven.	Teksten er ændret, således at det fremgår, at der er givet dispensation til jordtilførsel i den vestligste del.

Høring af Vejen Kommune vedr. fastsættelse af efterbehandlingsvilkår

Region Syddanmarks udkast til tilladelsen har været i høring hos Vejen Kommune omkring fastsættelse af vilkår om efterbehandling i perioden 10. juni 2016 til 8. juli 2016 i medfør af Råstoflovens § 10a. Vejen Kommune har ingen bemærkninger til efterbehandlingsplanen.

Klagevejledning

Region Syddanmarks afgørelse efter råstofloven og planloven (for så vidt angår retlige spørgsmål) kan påklages til Natur og Miljøklagenævnet. Klageberettigede er adressaten for afgørelsen, en offentlig myndighed, enhver der i øvrigt har en væsentlig individuel interesse i afgørelsen, Danmarks Naturfredningsforening og lokale foreninger og organisationer, der har en væsentlig interesse i afgørelsen.

Hvis I ønsker at klage over denne afgørelse til Natur og Miljøklagenævnet skal der klages via Klageportalen, som I finder et link til på forsiden af www.nmkn.dk. Klagen sendes gennem Klageportalen til regionen, da vi har truffet afgørelsen. En klage er indgivet, når den er tilgængelig for myndigheden i Klageportalen. En klage koster kr. 500. Gebyret betales med betalingskort i Klageportalen. Gebyret tilbagebetales, hvis klager får helt eller delvis medhold i klagen.

En evt. klage skal være tilgængelig for Region Syddanmark i klageportalen senest den 8. august 2016 kl. 23.59. Ansøger får besked, hvis der klages over afgørelsen.

Tilladelsen må ikke udnyttes, før klagefristen er udløbet.

Klage i henhold til råstofloven har opsættende virkning, medmindre klagemyndigheden bestemmer andet.

Hvis afgørelsen ønskes indbragt for domstolene, skal dette ske inden 6 måneder fra modtagelsen af dette brev.

Yderligere oplysninger kan fås ved henvendelse til Region Syddanmark, Miljø & Råstoffer, miljoe-raastoffer@rsyd.dk gerne med henvisning til sagsnr. og titlen på tilladelsen.

Med venlig hilsen



Niels Koch
Sagsbehandler

Kopi til:

Henning Have A/S, hh@hhave.dk
Hanne og Tom Buhl, Drivervej 2, hulkaer@os.dk
Vejen Kommune, giki@vejen.dk
Thomas Larsen, Esbjergvej 116, 6650 Brørup
Hans Christian Ravn, Drivervej 3, 6670 Holsted
ABI Invest A/S, Jørgen Hansensvej 1, 6670 Holsted

Bilag

- 1. Oversigtskort**
- 2. Efterbehandlingsplan**

Bilag 1 – Oversigtskort / graveplan

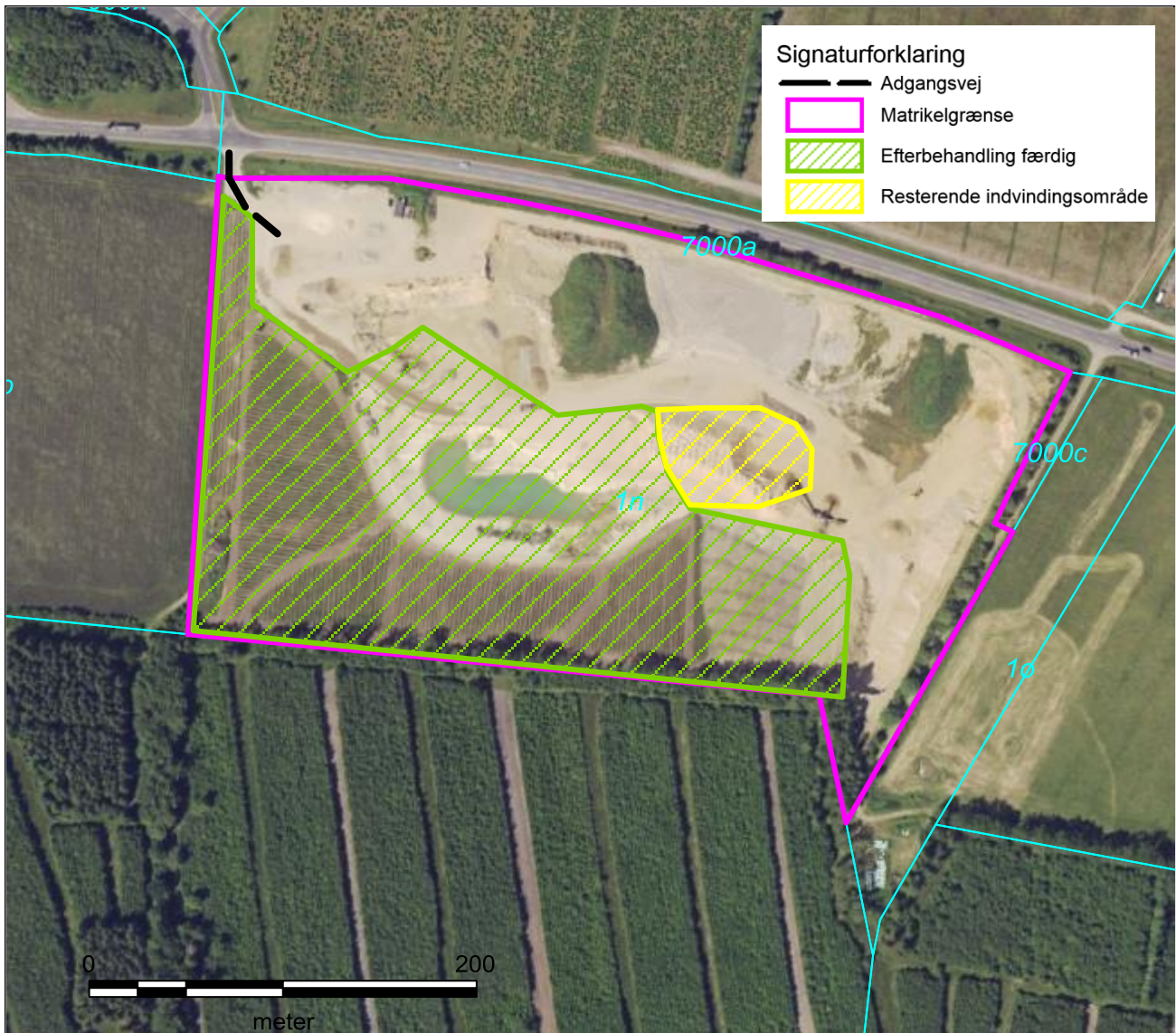

Bilag 2 – Efterbehandlingsplan

