

Brdr. Freibergs Grusgrave A/S
Uge Hulvej 1
6372 Bolderslev

CVR nr. 19028933

Miljø og Råstoffer
Kontaktperson: Jens T. Vejrup
E-mail: jens.t.vejrup@rsyd.dk
Direkte tlf.: 23363614

Dato: 12-06-2015
Sagsnr.: 14/27760

TILLADELSE TIL ERHVERVSMÆSSIG INDVINDING AF SAND, STEN OG GRUS GÆLDENDE TIL DEN 31. DECEMBER 2024

På matr.nr 276, 523, 535 og 578 Uge Ejerlav, Uge i Aabenraa Kommune



Indholdsfortegnelse

Tilladelse til erhvervmæssig indvinding af råstoffer	2
Vilkår for tilladelse til råstofindvinding	4
Efterbehandlingsvilkår	10
Øvrige vilkår	12
Sikkerhedsstillelse	12
Tinglysning	13
Tilsyn	13
Afgørelse om VVM-pligt	14
Ansøgningsprocessen	16
Klagevejledning	18
Bilag 1 – Oversigtskort og graveplan	20
Bilag 2 Efterbehandlingsplan.....	21

Tilladelse til erhvervsmæssig indvinding af råstoffer

Region Syddanmark meddeler tilladelse til, at der indvindes 150.000 m³ sand, grus og sten årligt på 24,8 ha på matr. nr. 276, 523, 535 og 578 Uge Ejerlav, Uge i Aabenraa Kommune

Tilladelsen gælder indtil 31-12-2024 og den er betinget af vilkårene på de følgende sider.

Lovgrundlaget

Tilladelsen til erhvervsmæssig råstofindvinding er meddelt i henhold til råstoflovens § 7 stk. 1, jf. § 8, jf. lovbekendtgørelse nr. 657 af 27/05/2013 om råstoffer, jf. lov nr. 380 af 23/04/2014 om ændring af lov om råstoffer og lov om miljøbeskyttelse.

Sagens baggrund

Brdr. Freiberg Grusgrave A/S har søgt om en ny tilladelse i henhold til råstoflovens § 7 til at foretage indvinding som ovenfor anført på et nærmere betegnet areal.

Der er tale om en eksisterende råstofindvinding og der er blevet gravet efter råstoffer på matriklerne i en længere årrække. Området omkring Uge bærer præg af råstofindvinding i form af efterbehandlede råstofsøer. Det er primært Nord og Nordvest for Uge, hvor råstofindvindingen har fundet sted i mange år.

Brdr. Freiberg Grusgrave A/S ønsker at videreføre den eksisterende råstofindvinding i området. Det samlede areal er på ca. 24,8 ha, men det aktive graveareal er på maksimalt 20 ha, og der sker en løbende efterbehandling.

Den eksisterende adgangsvej via Porsbølvej til lagerpladsen på matr. nr. 59 Uge ønskes fortsat benyttet. De øvrige veje i området må ikke benyttes som til- og frakørselsvej i forbindelse med råstofindvindingen.

Hovedparten af råstofindvindingen vil ske under grundvandsspejlet, og til dette formål anvendes der en ralsuger. Til råstofindvindingen over grundvandsspejlet anvendes der et tørsorteringsanlæg. Råstofferne transporteres herefter til lagerpladsen på matr. 59, hvor der sker en oparbejdning.

Indvindingen sker i øjeblikket ned mod Åbenråvej. Herefter vendes indvindingen ind på matr. 276 og 578 Uge og indvindingen vil fortsætte i nordlig retning op til Porsbølvej. Indvindingen sker fra Syd mod Nord, og der vil ske en løbende efterbehandling.

Ejerforhold

- Ifølge tingbogen er der følgende ejere af matriklerne:

- Matr. nr. 578 Uge; K.F. Uge A/S
- Matr. nr. 523 og 535 Uge; Jep Jepsen, Uge Vesterballe 14, 6360 Tinglev.
- Matr. nr. 276 Uge; Ursula Jepsen, Uge Vesterballe 14, 6360 Tinglev

Før tilladelsen tages i brug

Region Syddanmark skal give accept til at indvindingen sættes i gang. Arbejdet med at rømme overjord og indvinde må ikke påbegyndes før følgende forudsætninger er opfyldt:

- **Klagefristen** skal være udløbet. Evt. klager over tilladelsen har som udgangspunkt opsættende virkning. Derfor kan tilladelsen ikke udnyttes før alle klagemuligheder er udtømt.
- **Sikkerhedsstillelse.** Der skal være stillet en økonomisk sikkerhed for efterbehandlingen af graveområdet, og den forudsatte sikkerhedsstillelse skal foreligge i form af et dokument udstedt af råstofindvinderens pengeinstitut el. lign. over for Region Syddanmark.
- **Afgrænsning** for det område der må graves i, skal sættes af i marken efter nærmere aftale med Region Syddanmark. Pælene til afmærkning må ikke fjernes i indvindingsperioden, og skal sikres, så de ikke bliver beskadiget, fx med betonringe.
- **Tinglysning** af vilkår for efterbehandling på ejendommen skal være udført. Tinglysning udføres af Region Syddanmark og betales af ansøger.

Øvrige tilladelser og/eller dispensationer i forbindelse med råstofindvindingen, som ikke er nævnt i denne tilladelse skal indhentes separat.

Vilkår for tilladelse til råstofindvinding

Drift

1. Tilladelsen er gældende indtil 31-12-2024, hvor tilladelsen udløber. Såfremt indvindingen ikke er færdig, kan der søges om en ny tilladelse.
2. Der må årligt indvindes 150.000 m³ råstoffer, heraf 100.000 m³ under grundvandsspejlet.
3. Råstofgravens driftstider er:
 - a. Gravemaskiner, transport- og oparbejdningsanlæg: 07.00 -17.00
 - b. Udlevering og læsning kan dog ske i tidsrummet: 06.00 -18.00
 - c. Den nuværende ralsuger inkl. afvander må anvendes i andre tidsrum .
4. Til råstofindvinding, herunder behandling af materialerne, må kun anvendes de i ansøgningen angivne maskiner; 1 stk. ralsuger, 1 stk. afvander, 1 stk. tørsorteringsanlæg 1 stk. læsemaskine. Væsentlige afvigelser herfra aftales med Region Syddanmark.
5. Etableringen af støjvolde mv. sker i en med Region Syddanmark nærmere aftalt periode på 14 dage. Naboerne informeres om denne etablering mindst en uge forinden.
6. Det ækvivalente støjniveau fra indvindingsområdet må i driftssituationen ikke overstige følgende værdier målt/beregnet ved nærmeste nabobebyggelse:

Dage	Tidsrum	Maksimalt støjniveau
Mandag – fredag	07.00 – 17.00	55 dB (A)
Mandag – fredag	17.00 – 22.00	45 dB (A)
Lørdag	07.00 – 22.00	
Søn- og helligdage	07.00 – 22.00	
Mandag – fredag	22.00 – 07.00	40 dB (A)
Lørdag	22.00 – 07.00	
Søn- og helligdage	22.00 – 07.00	

Det maksimale støjniveau må i alle dage i tiden fra kl. 22.00 (06.00) til kl. 07.00 ikke overstige 55 dB (A) målt i skel ved nærmeste nabobebyggelse.

Hvis tilsynsmyndigheden finder det påkrævet, skal virksomheden ved målinger eller beregninger dokumentere overfor tilsynsmyndigheden at ovenstående støjgrænser overholdt. Udgifterne hertil afholdes af virksomheden. Nævnte målinger/ beregninger skal udføres og rapporteres som ”Miljømåling – ekstern støj” i henhold til gældende lovgivning, og skal udføres af et laboratorium eller person, som er godkendt til dette af Miljøstyrelsen.

Som udgangspunkt accepteres en ubestemthed på de målte eller beregnede støjbelastninger på maksimalt ± 3 dB (A).

7. Der må ikke opstå støvgener uden for indvindingsområdet.
8. Konstateres støvgener, der kan henføres til virksomhedens drift, skal der træffes foranstaltninger til nedbringelse af generne.
9. Muld og overjordsdepoter skal placeres således, at der ikke kan ske sammenblanding med andre materialer.
10. Hvis der sker skader på skel eller evt. levende hegn er indvinder forpligtet til at udbedre skaderne.
11. Arealet, hvorpå der indvindes, må ikke overstige 20 ha. Hvis arealet overstiger 20 ha, kan Region Syddanmark kræve sikkerhedsstillelsen reguleres. Der skal ske en løbende efterbehandling af afgravede områder i samme takt som indvindingen skrider frem. Ved graveområdet forstås områder, hvor muld og overjord er fjernet og gravning er påbegyndt, dog undtaget områder, som anvendes til interne veje, lager og produktionsanlæg.
12. Råstofindvindingen skal tilrettelægges og udføres i overensstemmelse med grave- og efterbehandlingsplanen, jf. bilag 1 og 2.
13. Region Syddanmark skal til enhver tid holdes underrettet om, hvem der forestår indvindingen.
14. Personalet skal være bekendt med vilkårene i denne tilladelse samt den til dato gældende grave- og efterbehandlingsplan.

Afstandskrav og jordvolde

15. Grænsen for det område der må graves i, skal sættes af i marken efter nærmere aftale med Region Syddanmark. Pælene til afmærkning mv. må ikke fjernes, og skal sikres, så de ikke bliver beskadiget. Det kan f.eks. ske med betonringe.

Støjvold langs med Porsbølvej

16. Der skal etableres en støjvold langs med Porsbølvej for at mindske støjgener fra råstofgraven. Placeringen fremgår af kortbilaget.
 - Støjvoldens fod må ikke placeres nærmere end 3 meter fra vej- eller naboskel
 - Støjvoldens hældning må ikke være stejlere end 1:2 (30 grader).
 - Støjvolden skal blive liggende i hele indvindingsperioden, og jordvolden må ikke

fjernes uden accept fra Region Syddanmark.

Støjvold langs med Åbenråvej

17. Der skal etableres en støjvold langs med Åbenråvej for at mindske støjgener fra råstofgraven. Placeringen fremgår af kortbilaget.

- Støjvoldens skråningsfod ud mod Åbenråvej skal etableres/tilbagerykkes, så afstanden er min. 3 meter fra vejskel.
- Den mod Åbenråvej vendende side af støjvolden, må ikke etableres stejlere end anlæg 1:2 (30 grader).
- Etablering af støjvolden må ikke foretages fra Åbenråvej.
- Støjvolden skal respektere evt. lednings- og afvandingsanlæg i det byggelinjebelagte areal.
- Oversigtsarealet ved Porsbølvej/Åbenråvej skal respekteres jf. vejreglerne.
- Vejdirektoratets dispensation er midlertidig og er kun gældende indtil råstofindvindingen er afsluttet.

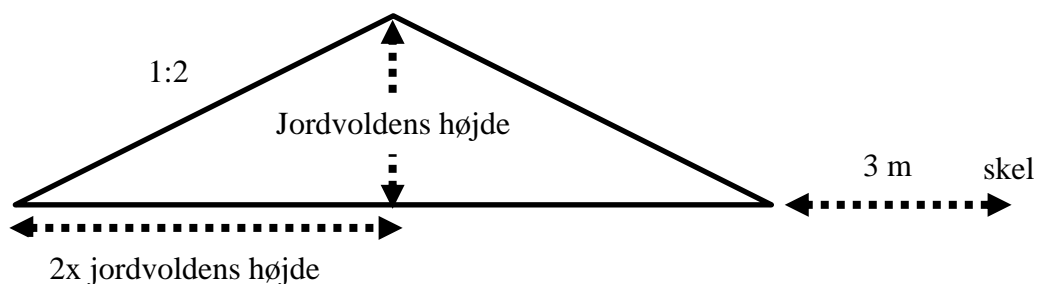

Figur 1 - Principskitse for jordvold og afstand til skel.

18. Der må der ikke graves nærmere end 3 meter fra privat vej, naboskel og hegn, og ikke under et skråningsanlæg på 1:1.5. Dette gælder kun hvor der ikke er placeret støjvolde.

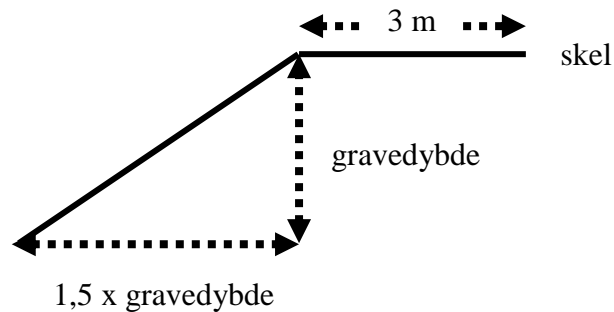

Figur 1 - Principskitse for gravning nær skel, hvor der ikke er placeret en jordvold.

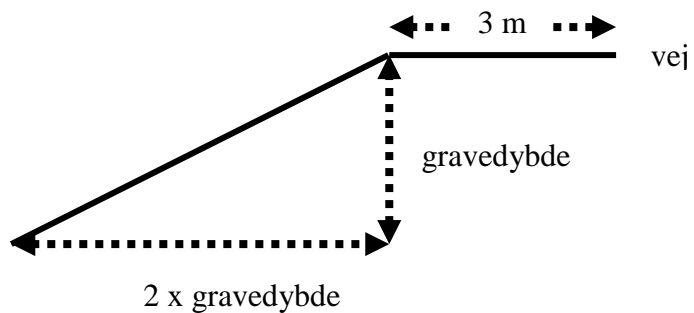

Figur 2 - Principskitse for gravning nær vej, hvor der ikke er placeret en jordvold.

19. Der må ikke graves nærmere end 25 meter fra grundmurede bygninger, og ikke under et skråningsanlæg på 1:1,5.
20. Graves der stejlere end vilkår 18-19 skal afstanden til skel tillægges 1 x gravedybden.

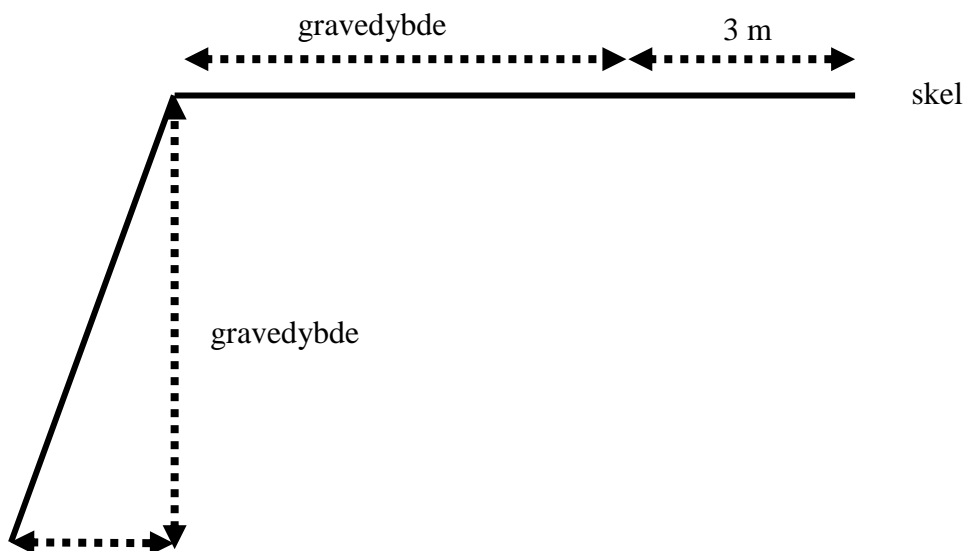

Figur 3 - Principskitse for gravning nær skel/ vej, hvis der graves stejlere end hhv. 1:1,5 og 1:2.

Vej og trafik

21. Aabenraa Kommune har meddelt tilladelse til en ekstra udkørsel til Porsbølvej, placeret mellem Åbenråvej og den eksisterende udkørsel fra råstofgraven, jf. følgende vilkår;

- Overkørslen anlægges i en bredde på max. 10 meter.
- Overkørslen anlægges efter vedhæftet tegning for overkørsler til grusgrav. Der skal på tegningen ses bort fra krav om asfalt 20 m ind, da dette vilkår gælder en klasse 1 vej.
- Denne overkørsel anlægges med asfaltbelægning fra asfalkant og ca. 5 m ind. Dette er normalt vilkår for en klasse 4 vej.
- Rabatterne mod overkørslen sikres med svingsten der føres ind til skel.
- Overkørslen fjernes efter brug, senest når retablering af graveareal er færdig.
- Inden der graves i det offentlige vejareal skal der søges om gravetilladelse hos Aabenraa Kommune. Ansøgningsblanket vedlægges. Spørgsmål om gravetilladelse kan rettes til Hanne Petersen på tlf. 73 76 71 16.

22. Adgangsvejens hældning skal være således, at der ikke ledes vand og sand fra adgangsvejen ud på offentlig vej.

23. Porsbølvej skal fejes mindst en gang dagligt.

24. Adgangsvejene til råstofgraven skal uden for åbningstiden være aflåst/afspærret med bom eller kæde.

Forureningsforebyggelse

25. Arealets udseende må ikke opfordre til uautoriseret henlæggelse af affald.

26. Den der udnytter tilladelsen, skal drage omsorg for, at grundvandet ikke forurenes af olie-spild fra maskiner, og eventuelle brændstoftanke og for, at gravearbejderne ikke forårsager ødelæggelse eller beskadigelse af vandforsyningen i området.

Efterbehandlingsvilkår

27. Gravningen og efterbehandling skal ske efter den godkendte grave- og efterbehandlingsplan, jf. bilag 1 og bilag 2. Alle ændringer i grave- og efterbehandlingsplanen skal godkendes af Region Syddanmark.
28. Der skal stilles en sikkerhed for gennemførelsen af efterbehandlingen. Sikkerheden skal gælde til efterbehandlingen er udført og godkendt af Region Syddanmark.
29. Region Syddanmark kan kræve sikkerhedsstillelsen forhøjet, hvis det findes nødvendigt på grund af ændringer i grave- og efterbehandlingsplanen og/eller andre forhold.
30. Området ønskes efterbehandlet til landbrugsmæssig drift med sødannelse.
31. Langs den reetablerede sø skal følgende vilkår være opfyldt;
 - a) Indtil 2 meters vanddybde må anlægget ikke overstige mere end 1:7 og herefter 1:4, målt ved højeste vandstand.
 - b) Der skal etableres minimum 3 meter bred banket.
 - c) Der må ikke udlægges muld nærmere end 20 meter fra højeste vandstandslinje.

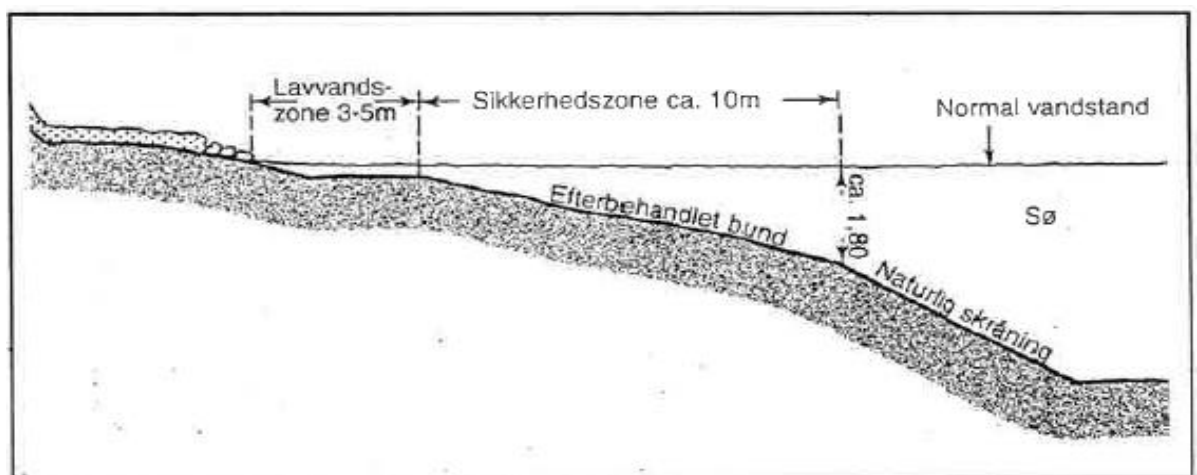

Figur 5 - Skitse for efterbehandling langs råstofsø.

32. Der må ikke etableres tilløb eller dræn til søen.

33. Der må ikke opsættes nogen form for hegn. Der må ikke udsættes ænder, fisk eller andre dyr i søen, og der må ikke fodres i eller nær søen.
34. Forinden større efterbehandlingsarbejder - herunder muldjordspålægning - påbegyndes, skal Region Syddanmark underrettes herom, således at evt. tvivlsspørgsmål omkring efterbehandlings udførelse kan afklares.
35. Fjernes eller beskadiges beplantning i skel skal en tilsvarende beplantning etableres som en del af efterbehandlingsarbejdet.
36. Efterbehandlingsarbejdet skal påbegyndes og gennemføres så tidligt, som det under hensyn til virksomhedens drift er praktisk muligt, og skal være afsluttet inden 1 år efter indvindings ophør.
37. Graveområdet skal umiddelbart efter gravearbejdets afslutning ryddes for alle i tilknytning til råstofindvindingen opførte bygninger eller andet oplag, der virker skæmmende i naturen.
38. Såfremt tilladelsen inddrages i medfør af Råstoflovens § 24, indtræder efterbehandlingsforpligtigheden omgående.
39. I tilfælde af gravning på tilgrænsende ejendomme kan Region Syddanmark på et hvilket som helst tidspunkt, under som efter gravningens afslutning, forlange gennemgravning og efterbehandling af skelområdet, således at hele forekomsten udnyttes, og således at der ikke står en vold tilbage mellem ejendommene.

Øvrige vilkår

Følgende gælder i øvrigt efter loven:

Tilladelsen kan tilbagekaldes af Region Syddanmark i tilfælde af grov eller gentagen overtrædelse af vilkår, eller efter lovgivningen i øvrigt.

Tilladelsen bortfalder, såfremt råstofindvindingen ikke er begyndt senest 3 år efter, at den er meddelt, eller ikke har været udnyttet i 3 på hinanden følgende år.

Tilladelsen fritager ikke indehaveren for ansvar over for tredjemand efter sædvanlige naboretlige regler.

Etablering af losse- eller fyldplads kræver særlig tilladelse efter miljøbeskyttelseslovens § 33, jf. § 50.

Resultater af råstofboringer eller prøveboringer i jorden skal indberettes til Danmarks og Grønlands Geologiske Undersøgelse inden 3 måneder efter udførelsen. Indberetningen skal ske på særlige skemaer, jf. råstoflovens § 28, stk. 1.

Der skal betales råstofafgift ved indvinding af naturbundne råstoffer, jf. lov nr. 1408 af 21. december 2005 om ændring af lov om afgift af affald og råstoffer.

Erstatningsansvar for eventuelle skader opstået som følge af indvindingen, påhviler ejer af ejendommen og/eller vedkommende, der udnytter tilladelsen efter de almindelige erstatningsregler.

Sikkerhedsstillelse

Brdr. Freiberg Grusgrave A/S har igennem Sydbank stillet en samlet sikkerhed til sikring af efterbehandlingsarbejderne på matr. nr. 7, 11, 59, 439, 523 og 535 Uge Ejerlav, Uge på kr. 2.030.514,90 indeks 162,7 (maj 2009).

Garantien ændres til følgende matr. nr. 59, 276, 523, 535 og 578 Uge Ejerlav, Uge svarende til 2.164.800,00 kr., indeks 173,46 (december 2014).

Der skal fremsendes en opdateret garanti til Region Syddanmark, inden tilladelsen kan tages i brug.

Sikkerhedsstillelsens størrelse afhænger af at det aktuelle gravefelt ikke overstiger 20 ha og kan reguleres, når Region Syddanmark skønner dette nødvendigt af hensyn til ændringer i prisniveau, graveplan, efterbehandling eller lignende.

Sikkerhedsstillelsen skal årligt indeksreguleres pr. 1. april efter Danmarks Statistiks reguleringsindeks for jordarbejder. Sikkerhedsstillelsen reguleres efter foregående års indeks for 4. kvartal.

Sikkerhedsstillelsen skal være gældende indtil efterbehandlingsarbejdet er afsluttet og godkendt af Region Syddanmark, idet sikkerhedsstillelsen først da vil kunne frigives.

Tinglysning

Vilkårene efter råstofloven er bindende for ejere og indehavere af andre rettigheder over ejendommen. Det gælder uanset, om der sker tinglysning. Vilkårene om efterbehandling (nr. 27-39) skal efter reglerne tinglyses på ejendommene, når klagefristen er udløbet. Tinglysningen sker i medfør af Råstoflovens § 10, stk. 5 med Region Syddanmark som påtaleberettiget.

Indvinder skal efter loven betale tinglysningen. Når tinglysningen er sket, vil vi dog sende en regning for udlagt tinglysningsgebyr.

Når efterbehandlingen af indvindingsområdet er godkendt af Region Syddanmark, vil de tinglyste bestemmelser blive aflyst og sikkerhedsstillelsen blive frigivet.

Tilsyn

Region Syddanmark er tilsynsmyndighed i forhold til, at vilkårene i tilladelsen overholdes. Tilsynsmyndigheden kan meddele påbud om, at et ulovligt forhold skal berigtiges inden for en nærmere fastsat frist. Tilsynsmyndigheden kan, såfremt et påbud ikke efterkommes rettidigt, umiddelbart foretage det nødvendige på ejerens eller brugerens bekostning.

Afgørelse om VVM-pligt

Region Syddanmark har truffet afgørelse om, at der ikke skal udarbejdes en særlig VVM-redegørelse (Vurdering af Virkningerne på Miljøet) af indvindingen på følgende matr. nr. 276, 523, 535 og 578 Uge Ejerlav, Uge i Aabenraa Kommune.

Råstofindvinding på over 25 ha er altid VVM-pligtig, det samme er indvinding, der vurderes at få væsentlig indvirkning på miljøet. Det vil sige, at grusgrave under 25 ha og ændringer i eksisterende grusgrave også kan være VVM-pligtige.

Screening er en administrativ proces, hvor projektet vurderes i forhold til en række faste kriterier, bl.a.

- projektets dimensioner,
- den miljømæssige sårbarhed i de geografiske områder, der kan blive berørt,
- påvirkningens omfang (geografisk og omfanget af personer, der berøres),
- påvirkningens varighed, hyppighed og reversibilitet.
- kumulativ effekt

Projektets dimensioner

Der er ansøgt om at grave på 24,8 ha og der forventes en årlig indvinding på 150.000 m³.

Den miljømæssige sårbarhed

Indvindingsområdet ligger 3,3 km Nordøst for EF Fuglebeskyttelsesområde nr. 62 Tinglev sø, mose, Ulvemosen og Terkelsbøl Mose. Det vurderes ikke sandsynligt, at indvindingen vil kunne påvirke natur eller udpegningsgrundlaget for EF Fuglebeskyttelsesområde nr. 62.

Der er ingen oplysninger/mistanke om, at indvindingsområdet rummer beskyttede plante- og dyrearter, jf. Naturbeskyttelseslovens bilag 3.

Påvirkningens omfang

Det ansøgte graveområde er på ca. 24,8 ha. Der er naboer omkring graveområdet, som vil blive berørt af graveaktiviteterne. Formålet med driftsvilkårene er at sænke eller fjerne gener ved råstofgravningen.

Støvgener afhjælpes ved at vande i tørre perioder, jf. vilkår 7 og 8. Støjkrav overholdes ved at etablere jordvoldene langs Porsbølvej og Åbenråvej samt ved specifikke driftstider.

Påvirkningens varighed, hyppighed og reversibilitet

Tilladelsen vil have en varighed af 10 år. Råstofindvinding er en irreversibel proces, og råstofferne kan derfor ikke indvindes igen. I perioden, hvor der graves råstoffer, vil det ikke være muligt at dri-

ve landbrug på de gravede områder. Arealet reetableres til landbrugsdrift efter endt indvinding af råstoffer.

Kumulativ effekt

Den nærmeste råstofindvinding ligger 500 meter Vest for den ansøgte indvindingsområde. Derudover findes der en indvinding 800 meter Øst for det ansøgte indvindingsområde. I begge tilfælde er der tale om råstofindvindinger, som foregår både over og under grundvandsspejlet, med hovedvægten under grundvandsspejlet. Der er ingen sammenfaldende trafikbelastning for områdets beboere, som en følge af de forholdsvis tætliggende råstofindvindinger. Derudover vurderes den samlede miljømæssige påvirkninger af området ikke at være væsentlig i forhold til den nuværende anvendelse af området.

Region Syddanmark har på baggrund af det ovenstående vurderet, at de generelle miljøregler, samt de vilkår der er stillet for råstofindvindingen, er tilstrækkelige til at sikre miljøet i det konkrete tilfælde.

Det er derfor Regionens samlede vurdering, at der ikke vil være en væsentlig kumulativ effekt mellem de to eksisterende råstofindvindinger og den ansøgte råstofindvinding.

Ansøgningsprocessen

Ansøgning – udtalelser og tilladelser (stjernehøring)

Ansøgningsmaterialet har været sendt i høring til følgende:

Region Syddanmark har ikke undersøgt om der findes forsyningsledninger i området. Det påhviler derfor indvinder at indhente de fornødne ledningsoplysninger, og samtidig kontakte ledningsejerne.

Region Syddanmark har den 1. juli 2014 overtaget sagen fra Aabenraa Kommune, og i sagen indgå høringssvar fra vedr. vejforhold, grundvandsforhold, naturforhold, miljøforhold m.m. Derudover har Museum Sønderjylland – Arkæologi Haderslev afgivet høringssvar. Efterfølgende har Vejdirektoratet meddelt dispensation til støjvolden langs Åbenråvej.

Grundvandsforhold

Hele arealet er ifølge regionplanen 2005-2016 for det tidligere Sønderjyllands Amt beliggende indenfor et særligt drikkevandsområde, herunder nitrattfølsomt indvindingsområde, og arealet ligger ligeledes indenfor indvindingsoplandet for almene vandværker.

Derfor er det vigtigt, at indvinder sikrer sig mod eventuel forurening af det omkringliggende miljø, ved at maskiner og tankanlæg placeres og anvendes miljømæssigt forsvarligt. Påfyldning af maskiner skal ske på befæstet areal, hvorpå håndtering af farligt affald, for eksempel spildolie, ligeledes skal foregå. Bortskaffelse af farligt affald skal ske til godkendt modtager.

Ved råstofgravning i områder med særlige drikkevandsinteresser skal arealerne efterbehandles til formål, der ikke medfører en øget forurening eller risiko herfor. Dette kan for eksempel ske ved efterbehandling til naturformål, skov eller ekstensiv landbrugsdrift uden brug af sprøjtemidler.

Det er kommunens vurdering, at der alene vil kunne konstateres en mindre sænkning af det øvre grundvandsmagasin i den periode, hvor indvindingen står på. Sænkningen vil imidlertid være beskeden i sammenligning med de sædvanlige årstidsvariationer, der er registreret i samme type gravesøer. Efter råstofindvindingens ophør, skønnes grusgravningen ikke at have nogen indflydelse på vandstanden i gravesøerne, eller på den generelle grundvandstand i området.

Naturforhold

Der er, ifølge kommunens oplysninger, ingen beskyttede naturtyper på hele indvindingsområdet.

Når efterbehandlingen er afsluttet vil gravesøerne blive omfattet af naturbeskyttelseslovens § 3. Det betyder at tilstanden af søerne ikke må ændres uden dispensation fra kommunen. Det resterende areal ønskes tilplantet, hvilket kræver en dispensation fra kommunen. Dispensationen forudsætter blandt andet at hele råstofforekomsten er udnyttet.

Der er ingen registreret Natura 2000 område på eller i umiddelbar nærhed af indvindingsområdet. Råstofindvindingen får derfor ingen negative konsekvenser for de registrerede Natura 2000. Aabenraa Kommune har ikke registreret bilag IV arter på arealet. Såfremt der under indvindingen registreres bilag IV, skal kommunen straks informeres og arbejdet skal indstilles.

Vejdirektoratet

Vejdirektoratet har den 27. marts 2015 meddelt dispensation til etableret/påtænkt støjvold på matr. 523 og 276 Uge Ejerlav, Uge, langs med Åbenråvej. Vejdirektoratets dispensation er vedlagt som bilag, og vilkår er indarbejdet i tilladelsen.

Museum Sønderjylland – Arkæologi Haderslev

Museum Sønderjylland – Arkæologi Haderslev har tidligere udtalt sig om råstofindvinding på dele af området. I 2002 vurderede Museet, at fortidsminderne på matr. nr. 11 Uge var destrueret ved grusgravning. Og i 2009 vurderede Museet at fortidsminderne på dele af matr. 535 var destrueret ved grusgravning. En enkelt gravhøj er registreret på matr. 535 Uge. Den blev prøvegravet i år 2000 og konstateret sløjftet. Omkring indvindingsområdet er der registreret et stort antal fortidsminder, både gravhøje og bopladser. Indvindingsområdet er placeret højt i terrænet, og vi ved af erfaring, at man i forhistorisk tid foretrak netop en sådan beliggenhed, når man skulle anlægge sine bopladser.

På den baggrund er det Museets vurdering, at der er risiko for at træffe på væsentlige jordfaste fortidsminder ved jordarbejde på den del af området, der må anses for ikke at være destrueret. Museet anbefaler derfor en frivillig forundersøgelse af matr. nr. 523, 578 og den sydlige del af matr. 535, inden anlægsarbejdet går i gang.

Forundersøgelsen vil kunne afsløre om der findes væsentlige fortidsminder i området, og om de har en sådan karakter, at de skal udgraves, inden de ødelægges ved jordarbejdet. Da arealet overstiger 5000 m² skal udgifterne til forundersøgelse, jf. Museumslovens § 26.2 – afholdes af bygherre.

Hvis forundersøgelsen viser, at der findes fortidsminder i området, skal disse udgraves, inden de ødelægges ved anlægsarbejdet. I nogle tilfælde er det dog muligt at ændre ved jordindgrebet, så en udgravning ikke bliver nødvendig. Er det ikke muligt, vil udgravningen skulle finansieres af bygherre.

De jordfaste fortidsminder er omfattet af museumslovens § 27. Derfor skal man, hvis man ved anlægsarbejde støder på et fortidsminde, straks indstille arbejdet i det omfang, det berører fortidsmindet, og tilkalde Museum Sønderjylland - Arkæologi Haderslev.

Museum Sønderjylland – Arkæologi Haderslev udarbejder gerne ved henvendelse fra bygherre budget og tidsplan for en forundersøgelse af området.

Partshøring

Region Syddanmark har foretaget parthøring i medfør af Forvaltningslovens § 19, stk. 1 hos ejere af ejendommene omkring råstofgraven. Formålet med høringen er at regionen træffer den endelig afgørelse på et fuldt oplyst grundlag. Høringen forløb i perioden 19. maj 2015 til 3. juni 2015. Der er ikke indkommet høringssvar.

Høring af Aabenraa Kommune vedr. fastsættelse af efterbehandlingsvilkår

Region Syddanmarks udkast til tilladelsen har været i høring hos Aabenraa Kommune omkring fastsættelse af vilkår om efterbehandling i perioden 17. oktober 2014 til 17. november 2014 i medfør af Råstoflovens § 10a.

Klagevejledning

Region Syddanmarks afgørelse efter råstofloven og planloven (for så vidt angår retlige spørgsmål) kan påklages til Natur og Miljøklagenævnet. Klageberettigede er adressaten for afgørelsen, en offentlig myndighed, enhver der i øvrigt har en væsentlig individuel interesse i afgørelsen, Danmarks Naturfredningsforening og lokale foreninger og organisationer, der har en væsentlig interesse i afgørelsen.

Hvis I ønsker at klage over denne afgørelse til Natur og Miljøklagenævnet skal der klages via Klageportalen, som I finder et link til på forsiden af www.nmkn.dk. Klageportalen ligger på www.virk.dk. Der logges på www.virk.dk, som man plejer, typisk med NEM-ID. Klagen sendes gennem Klageportalen til regionen, da vi har truffet afgørelsen. En klage er indgivet, når den er tilgængelig for myndigheden i Klageportalen. En klage koster kr. 500. Gebyret betales med betalingskort i Klageportalen. Gebyret tilbagebetales, hvis klager får helt eller delvis medhold i klagen.

En evt. klage skal være Region Syddanmark i hænde senest den 10. juli 2015. Ansøger får besked, hvis der klages over afgørelsen.

Tilladelsen må ikke udnyttes, før klagefristen er udløbet.

Klage i henhold til råstofloven har opsættende virkning, medmindre klagemyndigheden bestemmer andet.

Hvis afgørelsen ønskes indbragt for domstolene, skal dette ske inden 6 måneder fra modtagelsen af dette brev.

Yderligere oplysninger kan fås ved henvendelse til Region Syddanmark, Miljø & Råstoffer, miljoeraastoffer@rsyd.dk gerne med henvisning til sagsnr. og titlen på tilladelsen.

Klage i henhold til råstofloven har opsættende virkning, medmindre klagemyndigheden bestemmer andet. Tilladelsen må ikke udnyttes, før klagefristen er udløbet.
Hvis afgørelsen ønskes indbragt for domstolene, skal dette ske inden 6 måneder fra modtagelsen af dette brev.

Yderligere oplysninger kan fås ved henvendelse til Region Syddanmark, Miljø & Råstoffer, miljoe-raastoffer@rsyd.dk gerne med henvisning til sagsnr. og titlen på tilladelsen.

Med venlig hilsen

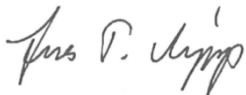

Jens T. Vejrup
Geolog

Kopi til:

SKAT, myndighed@skat.dk
Danmarks Naturfredningsforening, dn@dn.dk
Dansk Ornitologisk Forening, natur@dof.dk
Friluftsrådet, fr@friluftsradet.dk
Dansk Botanisk Forening, dbotf@mail.tele.dk
Museum Sønderjylland – Arkæologi Haderslev
Vejdirektoratet
Aabenraa Kommune, lha@aabenraa.dk
Ursula og Jep Jepsen, Uge Vesterballe 14, 6360 Tinglev
K.F. Uge A/S, Benediktevej 6, 6270 Tønder
Christa og Per Olesen, Porsbølvej 3, Uge, 6360 Tinglev

Bilag

1. Oversigtskort og graveplan
2. Efterbehandlingsplan
3. Vejdirektoratets dispensation af 27. marts 2015

Bilag 1 – Oversigtskort og graveplan

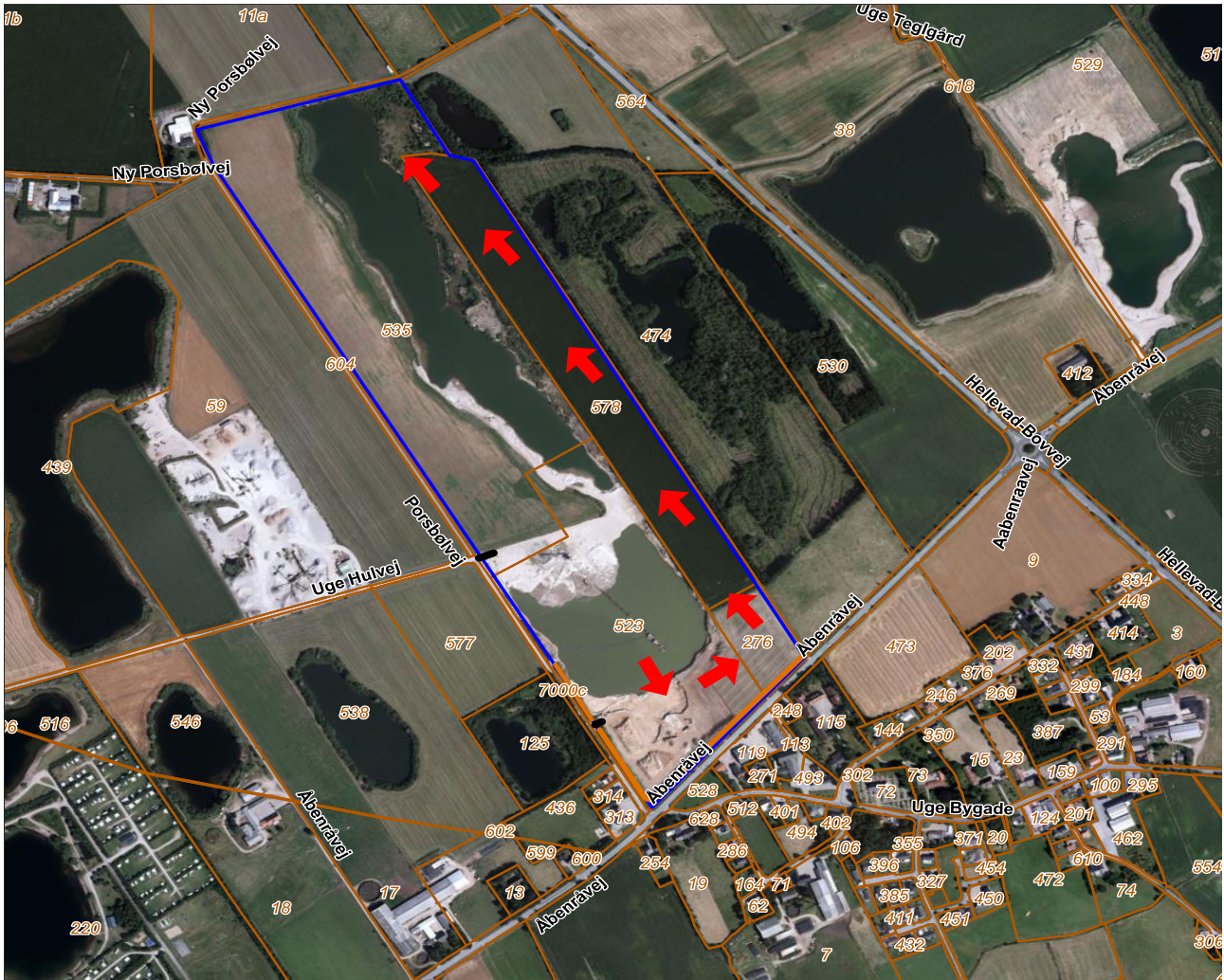

Signaturforklaring

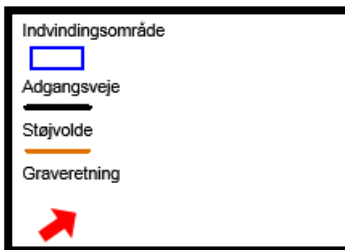



Bilag 2 Efterbehandlingsplan



Signaturforklaring

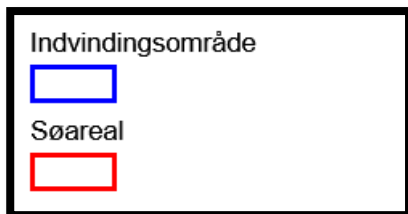

Region Syddanmark
Damhaven 12
7100 Vejle
Att: Jens T. Vejrup

Dato 27. marts 2015
Sagsbehandler Jane Holmgaard Otte
Mail jaot@vd.dk
Telefon +45 7244 2768
Dokument 15/04288-6
Side 1/3

Dispensation til etableret / påtænkt støjvold på matr.nr. 523 og 276 Uge Ejerlav, Uge. Hldv. 318, Torp – Tinglev (Aabenraavej), km. 15,040 – 15,365 h.v.

Vejdirektoratets tilsyn har ved gennemkørsel af hovedlandevej 318, Torp – Tinglev, konstateret, at der på en del af ejendommen matr.nr. 523 Uge Ejerlav, Uge er etableret en jordvold delvist beliggende i byggelinjebelagt areal. Vejdirektoratet har konstateret, at der ikke tidligere er fremsendt ansøgning om etablering af støjvold i byggelinjebelagt areal.

Ved henvendelse til Region Syddanmark har Vejdirektoratet fået oplyst, at der i forbindelse med afgivelse af en råstoftilladelse stilles vilkår om etablering af en støjvold langs med Aabenraavej, således at råstofudgravningen kan foregå i døgndrift og samtidig overholde Miljøstyrelsens støjkrav på omgivelserne. Region Syddanmark har fremsendt et teknisk notat fra Grontmij dateret d. 14. februar 2013, der tillige viser en tegning over, hvor det er påtænkt at etablere støjvolden. Region Syddanmark har endvidere oplyst telefonisk, at en råstoftilladelse vil blive givet for en 10-årig periode.

Dispensation

I henhold til vejlovens § 34, stk. 3 er det ikke tilladt at opføre ny bebyggelse, anlægge støjvolde mv. inden for et byggelinjebelagt areal uden vejbestyrelsens forudgående dispensation, jf. vejlovens § 42.

Der meddeles hermed i henhold til vejlovens § 42 dispensation til den allerede etablerede del af støjvolden samt til etablering af den resterende del af støjvolden. Dispensationen meddeles på nedenstående vilkår, der er gældende for både den allerede etablerede del af støjvolden samt for den del, der påtænkes etableret:

- At** støjvoldens skråningsfod ud mod hovedlandevejen etableres/tilbagerykkes, så afstanden er min. 3 m fra vejskel,
- At** den mod hovedlandevejen vendende side af støjvolden ikke etableres stejlere end med anlæg 1:2 (30°),
- At** arbejdet med etablering af støjvolden ikke sker fra hovedlandevejen,
- At** støjvolden respekterer eventuelle lednings- og afvandingsanlæg i det byggelinjebelagte areal

- At** oversigtsarealet i krydset Porsbølvej / Aabenraavej respekteres, jf. vejreglerne,
- At** dispensationen er midlertidig og kun gældende indtil råstofindvindingen er afsluttet,
- At** støjvolden efterfølgende fjernes, når råstofindvindingen er tilendebragt, og
- At** etableringen og den efterfølgende reetablering sker uden udgifter af nogen art for Vejdirektoratet.

Hvis skelpæle ud mod hovedlandevejen ikke kan findes, eller hvis der på anden måde kan være tvivl om skellets beliggenhed, må det afsættes af en landinspektør for ansøgers regning.

Baggrund

Der er for den pågældende hovedlandevejsstrækning d. 31.07.2000 tinglyst byggelinjebestemmelser på ejendommen. Byggelinjen er pålagt med en afstand på 5 m fra vejskel med tillæg på 2 gange højdeforskellen mellem vejen og terrænet og 1 m til passage, jf. vejlovens § 34, stk. 4.

Vejbyggelinjen er pålagt af hensyn til en eventuel udvidelse af den eksisterende vej samt af hensyn til færdselens tarv på denne.

Den 5 m høje etablerede støjvold er i dag anlagt på strækningen fra km ca. 15,180 til ca. 15,365 i vejens højre side i en varierende afstand fra vejskel på ca. 2,5 – 6 m. Af det fremsendte kortbilag fremgår det, at den samlede 5 m høje støjvold anlægges ud mod Aabenraavej på strækningen fra km 15,040 – 15,365 h.v.

I henhold til vejlovens § 101, stk. 2, må der ikke uden vejbestyrelsens tilladelse foretages udgravning eller opfyldning nærmere vejens areal end 3 m. Der er derfor indsat et vilkår om, at støjvoldens skråningsfod ud mod hovedlandevejen etableres i en afstand af min. 3 m fra vejskel.

Begrundelse

Med henvisning til at der for nærværende ikke er planlagt vejudvidelser på vejstrækningen, kan der på ovennævnte vilkår gives dispensation til etablering af en midlertidig støjvold ud mod hovedlandevej i byggelinjebelagt areal.

Da støjvolden, der anlægges med muldjord (overjord), etableres i forbindelse med en tidsbegrænset råstofindvinding på matr.nr. 523 og 276 Uge Ejerlav, Uge, stilles der krav om at støjvolden efterfølgende fjernes, når råstofindvindingen ophører.

Med de angivne vilkår vurderes det tillige at oversigtsarealet i vejkrydset Porsbølvej og Aabenraavej er sikret, jf. vejreglerne.

Klagevejledning

Vejdirektoratets afgørelse kan indbringes for Transportministeriet, Center for Veje og Broer, Frederiksholm Kanal 27F, 1220 København.

Øvrige bemærkninger

Af sagen fremgår det, at adgangen til råstofvindingsområdet sker fra kommunevejen Porsbølvej via en overkørsel, der er anlagt ca. 160 m fra Aabenraavej. Til ejendommen matr.nr. 523 Uge Ejerlav, Uge, er der fra hovedlandevejen registreret tre markoverkørsler (i km. 15,124, 15,215 og 15,274). Opmærksomheden henledes på, at markoverkørslerne alene må benyttes med henblik på den færdsel, der er fornøden for jordens landbrugsmæssige drift, jf. vejlovens § 72, stk. 2, og må således ikke anvendes til brug for råstofvindningen på ejendommen uden vejbestyrelsens tilladelse.

Kopi af nærværende skrivelse er sendt til ejendommens ejer.

Venlig hilsen



Jane Holmgaard Otte
Landinspektør