

Egil Jensen A/S
Stilbjergvej 2A
7190 Billund
CVR-nr. 52814812

Klima og Ressourcer
Kontaktperson: Magnus í Dali Kilgour
E-mail: midk@rsyd.dk
Direkte tlf.: 29201946
Dato: 02.02.2022
Sagsnr.: 20/21673

TILLADELSE TIL ERHVERVSMÆSSIG RÅSTOFINDVINDING

af sand, sten og grus gældende til den 31. marts 2026 på 1,1 ha på matr.nr. 24 Arnitlund, Vedsted i Haderslev Kommune.



INDHOLDSFORTEGNELSE

1	Afgørelse.....	2
1.1	Tilladelse til erhvervmæssig råstofindvinding.....	2
1.2	Før tillægget til tilladelsen tages i brug.....	4
1.3	Ejerforhold	4
2	Sagens baggrund	4
2.1	Ansøgningens indhold	4
2.2	Beskrivelse.....	5
3	Vilkår.....	6
3.1	Omfang af retten til at indvinde	6
3.2	Drift.....	6
3.3	Adgangsforhold og afstande.....	6
3.4	Efterbehandling m.m.....	8
4	Generelle bestemmelser.....	9
5	Sikkerhedsstillelse	11
6	Ansøgningsprocessen.....	11
6.1	Myndighedshøring	11
6.2	miljøvurderingsloven.....	13
6.3	Partshøring.....	13
7	Regionens vurdering af sagen.....	15
7.1	Lovgrundlag.....	16
7.2	Gennemgang af hensyn og vurderinger.....	16
8	Klagevejledning og underretning.....	22
8.1	Klagevejledning	22
8.2	Underretning om afgørelsen.....	22
9	Bilag.....	24

1 AFGØRELSE

Tilladelsen er et tillæg til "Tilladelse til erhvervsmæssig indvinding af sand sten og grus gældende til den 31. marts 2026 på matr. nr. 177, 234 og del af matr. nr. 182 Arntlund, Vedsted i Haderslev kommune", som er meddelt af Region Syddanmark den 19. april 2016.

Tillægget er ligeledes gældende til den 31. marts 2026 og omhandler et areal på ca. 1,1 ha.

Forud for meddelelse af denne tilladelse har Region Syddanmark vurderet, hvilke vilkår, der skal fastsættes, samt foretaget en hensynsafvejning i henhold til råstoflovens § 3.

Der redegøres i afsnit 7 nærmere for afvejningen af hensyn samt vurderingen af hvilke vilkår, indvindingen kræver.

Afgørelsen er truffet på baggrund af:

- råstofloven
- miljøvurderingsloven
- Region Syddanmarks Råstofplan 2020
- habitatbekendtgørelsen (bekendtgørelse nr. 1595 af 6. december 2018 om udpegning og administration af internationale naturbeskyttelsesområder samt beskyttelse af visse arter)
- habitatdirektivet (direktiv 92/43/EØF af 21. maj 1992 om bevaring af naturtyper samt vilde dyr og planter) og
- vejledning fra Miljøstyrelsen nr. 5/1984, "Ekstern støj fra virksomheder".

Øvrigt lovstof, som der henvises til i teksten:

- affalds- og råstofafgiftsloven
- affaldsbekendtgørelsen
- jordforureningsloven
- olietankbekendtgørelsen og
- forvaltningsloven
- naturbeskyttelsesloven
- Vandforsyningsloven

1.1 Tilladelse til erhvervsmæssig råstofindvinding

Region Syddanmark meddeler hermed tillæg til tilladelse til indvinding af sand, grus og sten på yderligere ca. 1,1 ha på matr. nr. 24 Arntlund, Vedsted i Haderslev Kommune, jf. oversigtskortet. Der gives tilladelse til indvinding som hidtil på op til 200.000 m³ årligt på arealet i sammenhæng med indvindingen på det øvrige indvindingsområde på matr. 177, 234 og dele af 182 Arntlund, Vedsted.

De vilkår der er gældende for den eksisterende tilladelse er også gældende for det tillagte areal.

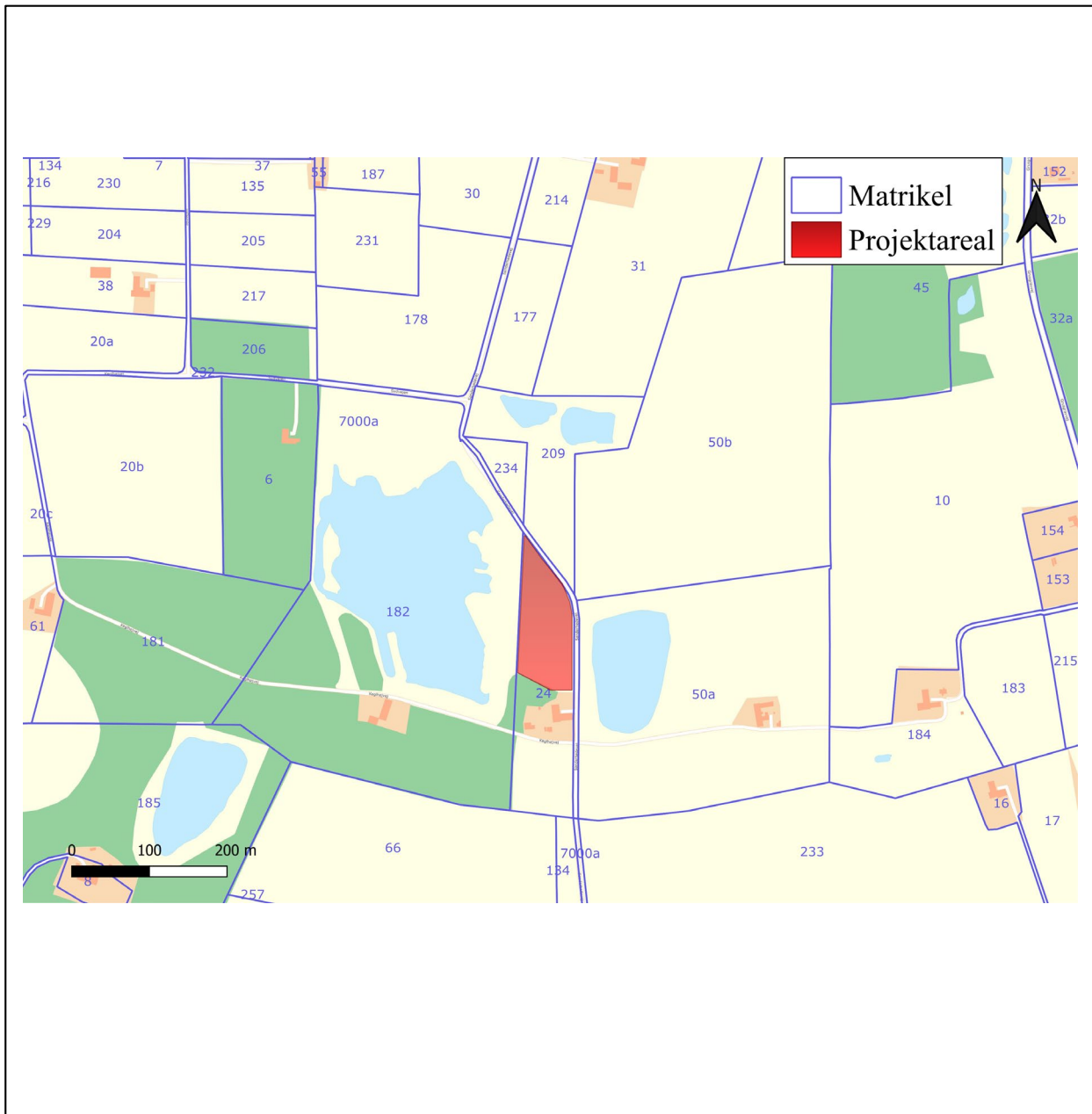

Oversigtskort over området.

Tillægget til tilladelsen meddeles i medfør af råstoflovens § 7, stk. 1. Tillægget er betinget af vilkårene, som er stillet i medfør af råstoflovens § 10 og tilhørende forudsætninger.

Vilkårene er også bindende for ejere og indehavere af andre rettigheder over ejendommen uden hensyn til, hvornår retten er stiftet og uanset om der er sket tinglysning.

Såfremt hele ressourcen ikke er indvundet ved tillæggets udløb, kan der ansøges om en ny tilladelse eller der kan ansøges om tilladelse til udvidelse eller ændring af indvindingsområdet.

Tillægget til råstoftilladelsen kan tilbagekaldes af råstofmyndigheden i tilfælde af grov eller gentagen overtrædelse af vilkårene, jf. råstoflovens § 11.

Tillægget til tilladelsen bortfalder jf. § 10, stk. 7, hvis den ikke er udnyttet inden 3 år efter meddelelsen eller ikke har været udnyttet i 3 på hinanden følgende år.

1.2 Før tillægget til tilladelsen tages i brug

Regionen skal give accept til at indvindingen påbegyndes herunder arbejdet med at afrømme overjord. Følgende forudsætninger skal være opfyldt:

- Klagefristen skal være udløbet. Evt. klager over tilladelsen har som udgangspunkt opsættende virkning. Derfor skal klagefristen være udløbet før regionen kan give accept til indvinding.
- Sikkerhedsstillelse. Der skal være stillet en økonomisk sikkerhed for efterbehandlingen af indvindingsarealet, se nærmere under kapitel 5.

Øvrige tilladelser og/eller dispensationer i forbindelse med råstofindvindingen, som ikke er nævnt i denne tilladelse, skal indhentes separat.

1.3 Ejerforhold

Ifølge tingbogen står Jacob Bjerg Nielsen som ejer af matr.nr. 24 Arnitlund, Vedsted i Haderslev Kommune. Ejer har givet samtykke ved underskrift på ansøgningen.

2 SAGENS BAGGRUND

2.1 Ansøgningens indhold

- Eigil Jensen A/S har ansøgt om tilladelse til en årlig indvinding på 200.000 m³ sand, sten og grus på 1,1 ha af matr.nr. 24 Arnitlund, Vedsted ejet af Jacob Bjerg Nielsen.
- Der forventes at indvinde til 15 meter under terræn og 8 meter under grundvandsspejlet.
- Indvindingen forventes påbegyndt i 2021.
- Der ønskes følgende driftstider for gravemaskiner, transportanlæg og oparbejdningsanlæg, samt udlevering og læsning, herunder kørsel indenfor virksomhedens område 7 - 17 mandag - fredag og 7- 12 på lørdage. Herudover ønskes mulighed for udlevering og læsning mellem 6 og 7 mandag til fredag.

- Råstofferne påtænkes anvendt til grus, sandfyld, bundsikringsmaterialer, stabilgrus, tilslag til asfalt, uspecificeret vejmateriale og betontilslagsmaterialer.
- Til indvindingen ønskes anvendt følgende maskiner: 2 stk. gummiged, 2 stk. powerscreen og 1 stk. wiremaskine, og der forventes et årligt forbrug af 100 liter olie og 85.000 liter diesel.
- Der ønskes anvendt 350 m³ vand i døgnet til vask af råstofferne. Vandet ønskes indvundet fra eksisterende DGU boring 151.1574.
- Affald som genereres i forbindelse med aktiviteterne i råstofgraven forventes bortskaffet efter Haderslev Kommunes affaldsregulativ. Olieprodukter vil blive afhentet af servicefirmaer.
- Der ønskes adgang til råstofgraven via graveområdet på matrikel nr. 182 Arnitlund, Vedsted.

2.2 Beskrivelse

Der er ansøgt om tillæg til tilladelse til råstofindvinding af sand, grus og sten i perioden indtil 2026 på 1,1 ha i Haderslev Kommune. Arealet er udlagt som graveområde for sand, grus og sten i Region Syddanmarks Råstofplan 2020. Det ansøgte areal fremgår af oversigtskortet på bilag 1. Der er ansøgt om muligheden for at grave til en maksimal dybde af 15 meter under terræn. Det er hensigten at indvindingen af råstoffer på projektarealet vil ske i sammenhæng med indvindingen på de umiddelbart tilgrænsende matrikler nr. 177, 234 og en del af 182 Arnitlund, Vedsted. Der indvindes fortsat kun op til en årlig indvinding på 200.000 m³ heraf 80.000 m³ under grundvandsspejlet på matr. nr 24 i sammenhæng med den eksisterende indvinding fra matr. nr. 177, dele af 182, 234 og 24 Arnitlund, Vedsted. Gravetilladelsen på matr. nr. 177, 234 og en del af 182 Arnitlund, Vedsted er gældende indtil d. 31. marts 2026.

Der er en beboelsesejendom på Sønderhedevej 2 som ligger 20 meter syd for projektarealet. Ejendommen vil i en kortere periode blive påvirket af et støjniveau der vurderes at overstige den generelle støjpåvirkning når der graves i bæltet mellem 25 – 50 meter fra huset. Af hensyn til nærmeste naboer skal der derfor etableres støjvolde af overjord og muld mod beboelsesejendommen Sønderhedevej 2 for at reducere støjgener.

Arealet ligger indenfor en 13 kilometer bufferzone omkring Flyvestationen Skrydstrup og Vojens Lufthavn.

Der er registreret to vandboringer med formål om hhv. industri og grusvask hhv. 150 meter vest og 100 meter nord for det ansøgte graveareal. Nærmeste vandboring med formål til privat husholdning DGU151.1305 ligger 315 meter vest for det ansøgte areal.

Den offentlige vej, Sønderhedevej, afgrænser det ansøgte område mod øst. Der er planer om at sænke grusvejen Sønderhedevej til samme niveau som efterbehandlingskoten for matr. nr. 209 og 182 Arnitlund, Vedsted, men denne vejsænkningstilladelse foreligger ikke ved udfærdigelsen af denne tilladelse. Såfremt der opnås en tilladelse til ændring af Sønderhedevej, skal regionen kontaktes, for at vurdere om det er foreneligt med de fastsatte vilkår i denne gravetilladelse.

I ansøgningens efterbehandlingsplan fremgår det, at arealet skal efterbehandles til den oprindelige status som landbrug. Det efterbehandlede terræn vil være i niveau med udgravningen på matr. nr. 182.

Da projektarealet befinder sig i et udpeget NFI område og geologien består af særligt vandførende lagfølger, tages der fremtidige grundvandsbeskyttende foranstaltninger jf. retningslinje 7.5.1 fra Råstofplan 2020. Den nærmere beskyttelse af grundvandet kommer til udtryk som vilkår 64 i råstoftilladelsen der forbyder anvendelse af pesticider og gødskning ligesom det vil blive tinglyst som servitut på den del af matr. nr 24, hvor der er indvundet råstoffer.

3 VILKÅR

I dette afsnit fremgår vilkårene, der er tilknyttet tilladelsen. Vilårene er som udgangspunkt stillet med hjemmel i råstofloven. Det fremgår, hvis de er stillet efter anden lovgivning.

3.1 Omfang af retten til at indvinde

49. Tillægget er gældende frem til udløb af hovedtilladelsen den 31. marts 2026. Såfremt indvindingen ikke er færdig, kan der søges om en ny tilladelse.
50. Indvindingen må (udover på det allerede tilladte område) ske inden for det på bilag 1 indtegnede område. Indvindingen skal ske på de vilkår, der fremgår af Tilladelse til erhvervmæssig indvinding af sand, grus og sten gældende til den 31. marts 2026 samt de vilkår, der fremgår af dette tillæg.
51. Råstofindvindingen skal tilrettelægges og udføres i overensstemmelse med den hidtidige graveplan (bilag 2) og efter den reviderede efterbehandlingsplan (bilag 3). Større ændringer i planen skal godkendes af Region Syddanmark.

3.2 Drift

52. Der skal foreligge en gældende indvindingstilladelse af grundvand til grusvask, hvis råstofferne skal vådsorteres.
53. Der må være et åbent vandspejl på op til 0,5 ha i forbindelse med indvinding på projektarealet.
54. Råstoffer og jorddepoter skal graves jf. graveplanen (bilag 2) og placeres til mindst mulig gene for nærliggende beboelsesejendomme.

3.3 Adgangsforhold og afstande

Vilkår efter vejloven

Sænkning af Sønderhedevej må ikke foretages før der er søgt og meddelt tilladelse fra Haderslev kommune hertil. I forbindelse med en eventuel tilladelse vil der blive stillet krav til den fremtidige udformning af vejen og taget stilling til trafikens afvikling i anlægsfasen. Derfor henviser regionen til at indvinder følger de generelle gravereguleringer fastsat i vejloven. Ifølge vejlovens §73: stk. 3 kræver det vejmyndighedens tilladelse at foretage udgravning eller påfyldning nærmere vejens areal end 3 m samt nærmere vejens areal end svarende til to gange højdeforskellen mellem udgravningen eller påfyldningen og vejens areal. Såfremt der meddeles tilladelse til en delvis sænkningen af Sønderhedevej skal regionen underrettes forud for at sænkningen af vejen udføres.

Vilkår efter råstofloven

55. Adgang til råstofgraven skal ske via overkørsel til matrikel nummer 182 Arnitlund, Vedsted beliggende på Sønderhedevej, 6500 Vojens, og det er ikke tilladt at anvende andre adgangsveje jf. Haderslev Kommunes tilladelse efter vejloven/privatvejsloven, sagsnr. 16/1394, se bilag 5

Graveafstande og begrænsninger

56. Tilladt gravedybde er til forekomstens bund dog 8 meter under grundvandssoejlet under forudsætning af, at skråningsanlæg overholdes og at der er nok restmateriale tilbage så der ikke dannes et frit vandspejl efter endt indvinding.
57. Tilladt maksimal gravedybde på matr. nr. 24, Arnitlund, Vedsted er 8 meter under højeste grundvandsstand, uanset årstidsvariationer under forudsætning af, at skråningsanlæg ikke overskrides.
58. Gravningen må ikke give risiko for nedskridning.
59. Gravning under grundvand skal ske, så der ikke kan ske skred så færdsel langs søen er sikker. Skråningerne under grundvand må ikke være stejlere end 1:5 langs bredderne. Når dybden i gravesøen er større end 1,80 meter, dvs. mindst 9 meter fra bredden, må der graves med en hældning på 1:2.
60. Støvjolde, jorddepoter, oplag eller lignende må ikke anlægges højere end 4 m over omkringliggende terræn. Eventuel forøgelse af denne højde kan kun ske efter forudgående godkendelse hos regionen.

Vilkår efter vandforsyningsloven

Der foreligger en tilladelse til indvinding af grundvand fra boring: DGU-NR 151.1574 der udløber den 31. december 2022. Ved fortsat vaskning af grus skal der foreligge en gældende indvindingstilladelse af grundvand til grusvask.

Vilkår i den gældende vandindvindingstilladelse gengives:

Vandet må ikke uden tilladelse fra Haderslev kommune anvendes til andre formål. jfr.

bestemmelserne i lovens § 33.

Boringen skal altid være indrettet således, at grundvandet ikke kan forurenes.

Der må indvindes 20.000 m³ grundvand pr. år til grusvask og sanitære forhold på matr. nr. 209 Arnitlund ejerlav, Haderslev kommune.

Der må højst oppumpes 75 m³ pr. time .

Tilladelsen bortfalder den 31. december 2022. Såfremt tilladelsen til den tid ønskes fornyet, skal ansøgning herom indsendes til Haderslev Kommune, Miljø og natur.

Efter bestemmelserne i lovens § 58 stk. 2 og 3 skal mængden af det indvundne vand måles. Ejeren af anlægget skal regelmæssigt kontrollere indvindingen, og hvert år indberette årsindvindingen til Haderslev kommune.

Den indvundne vandmængde skal måles med driftstimetæller eller elmåler.

Haderslev Kommune kan til enhver tid ændre bestemmelsen om målemetodens art.

Måleresultaterne for tiden 1. januar - 31. december indsendes til myndighederne inden den 1. februar det følgende år.

I medfør af miljøbeskyttelseslovens § 24 fastlægges et cirkulært fredningsbælte med en radius på 5 m omkring boringen.

Inden for fredningsbæltet må der ikke gødes, bruges gifte eller andre stoffer, som kan forurene grundvandet. Der må ikke opblandes bekæmpelsesmidler inden for fredningsbæltet, ligesom opbevaring af gødning, bekæmpelsesmidler mv., herunder tom emballage, ikke er tilladt.

Haderslev Kommune er tilsynsmyndighed.

3.4 Efterbehandling m.m.

Efterbehandlingsplanen er udarbejdet i overensstemmelse med retningslinjerne i råstofplan 2020.

Vilkår efter råstofloven

61. Efter endt gravning skal matr. nr. 24 Arnitlund, Vedsted efterbehandles til landbrug uden søer efter den godkendte efterbehandlingsplan, jf. bilag 3. Alle ændringer i efterbehandlingsplanen skal godkendes skriftligt af Regionen.
62. Såfremt tilladelsen inddrages i medfør af råstoflovens § 11, stk. 1 indtræder efterbehandlingsforpligtigelsen omgående.

63. Efterbehandlingen skal være afsluttet inden tilladelsen udløber.
64. Der må fremover ikke gødskes eller anvendes pesticider på projektarealet. Dette forbliver tinglyst på ejendommen efter tilladelsen er udløbet.
65. Der skal stilles en økonomisk sikkerhed for gennemførelsen af efterbehandlingen; se nærmere i afsnit 5. Region Syddanmark kan kræve sikkerhedsstillelsen forhøjet, hvis det findes nødvendigt på grund af ændringer i efterbehandlingsplanen og/eller andre forhold. Sikkerheden skal gælde til efterbehandlingen er udført og godkendt af regionen.

4 GENERELLE BESTEMMELSER

Følgende gælder i øvrigt efter råstofloven og efter andre love og bestemmelser:

Tilsyn

Regionen er tilsynsmyndighed og fører tilsyn med at vilkår meddelt i medfør af råstofloven overholdes jf. råstoflovens § 31, stk. 1. Regionen kan meddele påbud om, at et ulovligt forhold skal lovliggøres inden for en nærmere fastsat frist, jf. råstoflovens § 31, stk. 3. Regionen kan, såfremt et påbud ikke efterkommes inden for den fastsatte frist, lade de påbudte foranstaltninger udføre for den ansvarliges regning.

Tinglysning af efterbehandlingsvilkår

Når afgørelsen er endelig og klagefristen er udløbet, tinglyser regionen vilkårene for efterbehandling på ejendommen.

Vilkårene er bindende for ejere og indehavere af andre rettigheder over ejendommen uden hensyn til, hvornår retten er stiftet og uanset om der sker tinglysning. Tinglysningen sker i medfør af råstoflovens § 10, stk. 6 med regionen som påtaleberettiget.

Indvinder skal efter loven betale tinglysningsgebyret. Når tinglysningen er sket, sender regionen en regning for udlagt tinglysningsgebyr.

Når efterbehandlingen af indvindingsområdet er godkendt af regionen, vil de tinglyste vilkår med undtagelse af vilkår 64 blive afløst og sikkerhedsstillelsen blive frigivet.

Arkæologi

Findes der under indvindingen grave, gravpladser, bopladser, ruiner eller andre jordfaste fortidsminder, skal fundet straks anmeldes til Museum Sønderjylland. Danefæ og danekræ tilhører staten. Danefæ skal afleveres til Museum Sønderjylland og danekræ til et af statens naturhistoriske museer. Indvindingen skal standses i det omfang den berører fortidsmindet.

Råstofafgift

Der skal betales råstofafgift ved indvinding af naturbundne råstoffer, jf. affalds- og råstofafgiftsloven.

Underretning ved konkurs, overdragelse af rettigheder mv.

I tilfælde af indvindingsvirksomhedens konkurs, betalingsstandsning m.v., er såvel ejendommens ejer, som den, der driver indvindingsvirksomheden, forpligtet til straks at underrette regionen.

Ønsker man at overdrage indvindingstilladelsen til en anden, skal dette i god tid forinden anmeldes til regionen, vedlagt en af den nye indvinder underskrevet erklæring, der fastslår, at man er bekendt med alle tilladelser, vilkår, aftaler mv. og er indforstået med at man overtager alle forpligtigelser.

Der skal stilles sikkerhed fra den nye indvinder, og regionen kan kræve en ny grave-/efterbehandlingsplan udarbejdet og indsendt til godkendelse.

Indberetning af indvunden mængde

Der skal hvert år gives oplysninger til regionen om arten og mængden af de råstoffer, der indvindes i råstofgraven, samt om anvendelsen heraf. Indberetningen skal ske via den digitale løsning, som regionen udsender årlig information om til alle indvindere. Regionen videresender indberetningen til Danmarks Statistik.

Indberetning til GEUS

Resultater af evt. udførte råstofboringer, prøveboringer i jorden samt geofysiske undersøgelser mv. skal indberettes til GEUS inden tre måneder efter udførelsen. Indberetningen skal ske på særlige skemaer, jf. råstoflovens § 28, stk. 1.

Tilførsel af jord

Tilførsel af såvel forurenede som uforurenede jord til råstofgrave og tidligere råstofgrave er forbudt jf. jordforureningslovens § 52. Der kan søges om dispensation.

Forsyningsledninger

Før gravning påbegyndes, har indvinder pligt til at indhente oplysninger om ledningsføringer på arealet i Ledningsejerregisteret (LER).

5 SIKKERHEDSSTILLELSE

Der skal **jf. vilkår 42** i hovedtilladelsen stilles en sikkerhed til sikring af efterbehandlingsarbejderne, således også nu for matr. nr. 24 Arnitlund Vedsted i Haderslev Kommune. Det er vurderet og ansøger har tilsluttet sig, at den allerede etablerede sikkerhed for 5 ha er tilstrækkelig til at dække gravningen på matr.nr. 24.

Der skal dog opnås tilslutning fra banken i form af en vedhæftet skrivelse eller lignende, der tilkendegiver at garantien kan tages i anvendelse på den nye matrikel.

Der skal således fremsendes et **tillæg til sikkerhedsstillelsen** til regionen, inden tilladelsen kan tages i brug.

Sikkerhedsstillelsens størrelse afhænger af, at det aktuelle gravefelt ikke samlet overstiger 5 ha og kan reguleres, når Region Syddanmark skønner dette nødvendigt af hensyn til ændringer i prisniveau, graveplan, efterbehandling eller lignende.

Sikkerhedsstillelsen skal være gældende indtil efterbehandlingsarbejdet er afsluttet og godkendt af regionen, idet sikkerhedsstillelsen først da vil kunne frigives.

Sikkerhedsstillelsen skal årligt indeksreguleres pr. 1. april efter Danmarks Statistiks reguleringsindeks for jordarbejder. Sikkerhedsstillelsen reguleres efter foregående års indeks for 4. kvartal.

Sikkerheden stilles i form af anfordringsgaranti uden udløbsdato fra indvinders pengeinstitut.

6 ANSØGNINGSPROCESSEN

Afsnit 6.1 beskriver forløbet omkring myndighedshøringen og de indkomne høringssvar samt regionens bemærkninger til disse. Under afsnit 6.3 beskrives forløbet omkring partshøringen, de indkomne høringssvar og regionens bemærkninger til disse.

6.1 Myndighedshøring

Ansøgningsmaterialet har i perioden 1.12.2020 til 29.12.2020 været sendt i myndighedshøring jf. råstoflovens § 8 med henblik på samordning med andre myndigheder for at klarlægge, om en råstoftilladelse på arealet kræver øvrige tilladelser, dispensationer og lignende. Materialet har været sendt til følgende myndigheder:

- Haderslev Kommune
- Museum Sønderjylland
- Trafik-, Bygge- og Boligstyrelsen
- Vojens Lufthavn
- Fighter Wing Skrydstrup

- Wing OPS Skrydstrup
- Forsvarsministeriets Ejendomsstyrelse
- Miljøstyrelsen Østjylland

Der indkom følgende høringsvar:

Hvem	Bemærkninger	Region Syddanmarks bemærkninger
Haderslev Kommune	<p>Den gældende indvindingstilladelse til grusvask fra boring DGU nr. 151.1574 gælder til 2022. Der skal ansøges om en ny tilladelse inden den eksisterende udløber, den søges via miljoe@haderslev.dk.</p> <p>Søen som ligger øst for graveområdet må ikke ændre tilstand som følge af gravningen. Den er beskyttet efter NBL §3.</p> <p>Hvordan er vejadgangen til matriklen? Sker det fra vej matriklen eller anden matrikel efter aftale med ejerne?</p>	<p>Det er en forudsætning at der foreligger en grundvandsindvindings tilladelse før grusvask kan igangsættes. Det vil dog være uden for rammen af råstofloven at stille vilkår om at der skal foreligge en gyldig fornyet vandindvindings tilladelse før tilladelsen gravetilladelsen kan tages i brug.</p> <p>Det forventes at råstofindvindingen ikke vil have en væsentlig påvirkning på den nærliggende sø som er omfattet af naturbeskyttelsesloven §3. Det forventes at de potentielle vandsstandsændringer der kan forekomme i søen som et resultat er råstofindvindingen ikke vil have en væsentlig påvirkning på økologien i søen.</p> <p>Vejadgangen til matriklen vil foregå via overkørslen på matr. nr. 182 Arnitlund, Vedsted.</p>
Museum Sønderjylland	Det er Museets vurdering, at der ikke vil være risiko for at træffe på væsentlige, jordfaste fortidsminder ved anlægsarbejde på planområdet.	Ingen bemærkninger
Trafik-, Bygge- og Boligstyrelsen		Ingen bemærkninger
Vojens Lufthavn		Svar er afgivet af Forsvarsministeriets Ejendomsstyrelse
Fighter Wing Skrydstrup		Svar er afgivet af Forsvarsministeriets Ejendomsstyrelse
Wing OPS Skrydstrup		Svar er afgivet af Forsvarsministeriets Ejendomsstyrelse
Forsvarsministeriets Ejendomsstyrelse	<p>Vandspejlet i forbindelse med råstofgravning på matr. nr. 24 Arnitlund, Vedsted i Haderslev Kommune ikke overstige 0,5 ha, og der skal samtidig ske løbende reetablering af området. Dette er for at</p>	<p>Der vil blive stillet vilkår til at det åbne vandspejl på det ansøgte graveareal ikke må overstige et areal på 0,5 ha og at der løbende skal foregå reetablering.</p> <p>Forsvarsministeriets Ejendomsstyrelse ønsker at blive kontaktet af indvinder, hvis der</p>

	<p>mini mere vandspejlet og dermed risikoen for etablering af fuglekoncentrationer.</p> <p>Fighter Wing Skrydstrup skal informeres såfremt råstofindvindingsområdet ligger øde hen i perioder på mere end 30 dage.</p>	er etableret et åbent vandspejl på projektarealet men der i en længere periode ikke indvindes råstoffer.
Miljøstyrelsen Østjylland		Ingen bemærkninger
Banedanmark	Banedanmark har ingen bemærkninger til vedlagte høring.	Ingen bemærkninger

6.2 miljøvurderingsloven

Screeningsafgørelsen

Projektet er opført på miljøvurderingslovens bilag 2, hvilket betyder at Region Syddanmark har foretaget en screening af projektet efter kapitel 8 i miljøvurderingsloven.

Region Syddanmark har på baggrund af den gennemførte screening vurderet, at projektet ikke antages at kunne få væsentlig indvirkning på miljøet, jf. lovens § 16. Der er derfor ikke krav om en miljøvurdering, og der skal derfor ikke udarbejdes en miljøkonsekvensrapport i forbindelse med ansøgningen om tilladelse til erhvervsmæssig indvinding af råstoffer på det ansøgte areal.

Region Syddanmarks screeningsafgørelse inkl. vurdering fremgår af bilag 4.

Screeningsafgørelsen har været i høring ved berørte parter i perioden 20.4.2021 til 17.5.2021. Der er ikke indkommet bemærkninger til partshøringen i perioden.

Afgørelsen om at der ikke er pligt til at udarbejde en miljøkonsekvensrapport (tidl. VVM-redegørelse) er meddelt den 16. juli 2021 i henhold til miljøvurderingslovens § 21. Klagefristen udløb den 31. august 2021.

Råstofindvindingstilladelsen med de stillede vilkår sikrer, at der ikke er nogen væsentlig miljøpåvirkning forbundet med indvindingen.

6.3 Partshøring

Regionen har foretaget en partshøring i medfør af forvaltningslovens § 19. I forbindelse med partshøringen har regionen udkast til tilladelse samtidigt været i høring hos Haderslev Kommune om fastsættelse af vilkår om efterbehandling i medfør af råstoflovens § 10a.

Der er følgende myndigheder og parter i denne sag:

Navn	Grund til partsstatus	Berørt ejendoms adresse	Kontaktadresse
Haderslev Kommune	Berørt myndighed		hgka@haderslev.dk

Museum Sønderjylland	Berørt myndighed		kontakt@msj.dk
Trafik-, Bygge- og Boligstyrelsen	Berørt myndighed		info@tbst.dk
Vojens Lufthavn	Berørt myndighed		airport@vojens.dk
Fighter Wing Skrydstrup	Berørt myndighed		fwskp@mil.dk
Forsvarsministeriets Ejendomsstyrelse	Berørt myndighed		Fes-myn@mil.dk
Miljøstyrelsen Østjylland	Berørt myndighed		ojl@mst.dk, alh@mst.dk
L. A. KEGLHØJ ApS	Beliggendeheden medfører individuel interesse.	Keglhøjvej 32 (ejer af matr. nr. 182 og 234)	
Jacob Bjerg Nielsen	Ejer, matr. nr. 24 Arnitlund, Vedsted	Sønderhedevej 2	
Mette Bang Paulsen	Beliggendeheden medfører individuel interesse.	Sønderhedevej (ejer af matr. nr. 50b)	
Karsten Paulsen	Beliggendeheden medfører individuel interesse.	Sønderhedevej (ejer af matr. nr. 50b)	
Gram Og Nybøl Godser A/S	Beliggendeheden medfører individuel interesse.	Langdyssevej (ejer af matr. nr. 233)	
Entreprenørfirmaet Eigil Jensen, Billund A/S	Ansøger samt ejer af matr. nr. 209.	Sønderhedevej	kj@eigiljensen.dk
Torben Hejsel	Beliggendeheden medfører individuel interesse.	Sønderhedevej 3 (ejer af matr. nr. 50a)	
Eike Jensen	Beliggendeheden medfører individuel interesse.	Tøndervej 10 (ejer af matr. nr. 26 og 66)	
Susan Bayer Hejsel	Beliggendeheden medfører individuel interesse.	Odinsvej 6 (ejer af matr. nr. 184)	

Høringen er sendt til myndigheder og parter. Høringen forløb i perioden 17.12.2021 til 15.1.2022 og der indkom følgende høringssvar.

Ejendommens adresse	Bemærkninger	Region Syddanmarks bemærkninger
Museum Sønderjylland	Museet har noteret, at vores udtalelse er med i tilladelsen og har ingen yderligere bemærkninger hertil.	Ingen bemærkninger
Haderslev Kommune vedr. efterbehandling (§ 10a)	Haderslev Kommune har følgende tre bemærkninger i forlængelse af "Partshøring over udkast til tilladelse til erhvervsråstofindvinding på dele af matr. nr. 24 Arnitlund, Vedsted i Haderslev Kommune". 1. Haderslev Kommune finder, at afsnittet om vilkår efter Vejloven (P 7) bør formuleres sådan:	Regionen har taget hensyn til kommunens ønske om ændring af formulering i afsnit 3.3 adgangsforhold og afstande. Det rødskravede felt der illustrerer det areal nær Sønderhedevej, hvor der er restriktioner i forhold til skråningsfald følger nu hele Sønderhedevej. En VVM-screening er en projektvurdering og ikke en tilladelse. Vilkår 18 i hovedtilladelsen

	<p>Indvinder har udvist interesse for at sænke den del af Sønderhedevej der løber langs matr. nr. 24 Arnitlund, Vedsted. Der foreligger ikke en tilladelse til en delvis sænkning af Sønderhedevej ved meddelelsen af denne tilladelse. <i>Sænkning af vejen må ikke foretages før der er søgt og meddelt tilladelse fra Haderslev kommune hertil. I forbindelse med en eventuel tilladelse vil der blive stillet krav til den fremtidige udformning af vejen og taget stilling til trafikens afvikling i anlægsfasen.</i></p> <p>2. Derudover har Haderslev Kommune følgende bemærkning til Bilag 2:</p> <p>Den røde skravering viser det stykke, hvor der skal være en skrånning fra vejen. Men nord for første knæk skal der være en "nedkørsel" til den lavere vej – her er der også krav om skråningsfald. Kunne vises ved at forlænge det skraverede areal mod nord.</p> <p>3. Haderslevs sidste bemærkning vedr. formulering i VVM-screening:</p> <p>I screeningsafgørelsen under projektets placering står der, at det ansøgte vil tættre på vejen end 2 gange højdeforskellen – hvilket strider mod standardvilkårene. Dette er uheldigt – men Haderslev Kommune ved ikke, om det kan ændres – eller om det reelt har betydning.</p>	<p>beskriver bl.a. at der ikke må graves nærmere end 3 meter fra offentligt vejskel og at der ikke må graves under et skråningsanlæg på 1:2 medmindre der er opnået dispensation til andet. Indvinder er derfor begrænset til at følge den til enhver tid gældende lovgivning samt de vilkår og dispensationer der er givet i forbindelse med en råstoftilladelse.</p>
--	---	--

7 REGIONENS VURDERING AF SAGEN

7.1 Lovgrundlag

En råstoftilladelse skal jf. råstoflovens § 10, stk. 1 indeholde vilkår om virksomhedens drift og om efterbehandling af arealet med henblik på at begrænse miljømæssige gener og forebygge forurening af grundvandet og jorden.

Tilladelsen kan jf. råstoflovens § 10, stk. 2 indeholde vilkår om at råstofferne skal oparbejdes bedst muligt i forhold til deres kvalitet eller skal anvendes til bestemte formål. Jf. råstoflovens § 10, stk. 3 kan regionsrådet fastsætte yderligere vilkår for at varetage de hensyn, der er nævnt i lovens § 3.

7.2 Gennemgang af hensyn og vurderinger

Habitatbekendtgørelsen

Før der meddeles tilladelse efter råstofloven, skal der ifølge habitatbekendtgørelsens § 6, stk. 1 foretages en vurdering af, om det ansøgte i sig selv, eller i forbindelse med andre planer og projekter, kan påvirke et Natura 2000-område væsentligt. I så fald skal der foretages en nærmere konsekvensvurdering af projektets virkninger på Natura 2000-området under hensyn til bevaringsmålsætningen for det pågældende område. Viser vurderingen, at projektet vil skade det internationale naturbeskyttelsesområde, kan der ikke meddeles dispensation til det ansøgte.

Der kan endvidere ikke meddeles tilladelse efter råstofloven, hvis det ansøgte kan beskadige eller ødelægge yngle- eller rasteområder i det naturlige udbredelsesområde for de dyre- og plantearter, der fremgår af habitatdirektivets bilag IV, jf. habitatbekendtgørelsens § 10.

Vurdering efter § 6 i habitatbekendtgørelsen (Natura 2000-områder):

Det nærmeste Natura 2000-område er Pamhule Skov og Stevning Dam (N92), som ligger i en afstand af 5,1 km fra graveområdet. Pamhule Skov og Stevning Dam er områder udpeget som habitat- og fuglebeskyttelsesområder.

Udpegningsgrundlaget for naturtyperne i området er næringsrig sø, surt overdrev, rigkær, bøg på mor med kristtorn, ege-blandskov, vandløb, kilvæld, bøg på mor, bøg på muld, elle- og askeskov. Det senest vedtagne udpegningsgrundlag for arter består af hvepsevåge, rød glente og isfugl. Udpegningsgrundlaget for naturtyperne i området i høring er kransnålalgesøer. Udpegningsgrundlaget for arter i området i høring er fjordterne, klyde og sortspætte.

Det er regionens vurdering at der kan udelukkes en væsentlig påvirkning på N92 (habitatområde) og N59 (fuglebeskyttelsesområde) fra støj, støv og vibrationer. I vurderingen vægtes særligt højt afstanden på 5,1 km til området, som usandsynliggør at støj og vibrationer forbundet med råstofgravningen kan udbrede eller forplante sig til Natura-2000-området. Der er stillet vilkår om at støvdannelse bekæmpes med vand-sprøjtning i det omfang det er nødvendigt. Der søges som udgangspunkt ikke tilladelse til grundvandssænk-

ning, hvormed det af regionen vurderes at graveaktiviteter i graveområdet vil have en meget lokal påvirkning på grundvandet og derfor ikke vil medføre en væsentlig påvirkning på nærmeste § 3-søer eller på Pamhule Skov og Stevning Dam.

Grundet udpegningsgrundlagets karakter, råstofindvindingens karakter og afstanden til Natura 2000-området vurderes råstofindvindingen ikke at kunne påvirke Natura 2000-området.

Regionen vurderer, at projektet ikke i sig selv eller i forbindelse med andre planer og projekter kan påvirke Natura 2000-området væsentligt, og at der derfor ikke skal udarbejdes en nærmere konsekvensvurdering af projektets virkning på Natura 2000-området.

Vurdering efter § 10 i habitatbekendtgørelsen (bilag IV-arter):

Inden for graveområdet eller i nærheden af graveområdet er der ifølge Naturbasen og Miljøportalen ikke konstateret forekomster af dyre- eller plantearter, som fremgår af habitatdirektivets bilag IV. Indvindingsarealet er landbrugsjord i omdrift, som ikke formodes at være et raste- eller levested for eller huse nuværende bilag IV-arter.

Regionen vurderer derfor, at projektet med disse vilkår ikke vil skabe forringede levevilkår for dyre- og plantearter omfattet af habitatdirektivets bilag IV.

Samlet vurdering af forholdet til habitatbekendtgørelsen:

Det er regionens vurdering, at projektet ikke i sig selv, eller i forbindelse med andre planer og projekter, kan påvirke arter eller habitatområder væsentligt. Det ansøgte vil ikke ødelægge eller beskadige leve- eller voksesteder for de arter, der indgår i et udpegningsgrundlag. Det ansøgte vil endvidere efter regionens vurdering ikke medføre beskadigelse/ødelæggelse af yngle- eller rasteområder for de dyrearter, der fremgår af habitatdirektivets bilag IV og ikke ødelægge plantearter, som er optaget i bilaget.

Regionens vurdering af projektet i forhold til råstofplanen

Det ansøgte indvindingsområde ligger inden for graveområde Over Jerstal. Der er i regionplanen for Sønderjyllands Amt, hvor området blev udlagt, ingen konkrete forudsætninger for udlægget af graveområdet.

Regionen vurderer, at indvindingen og den planlagte efterbehandling ikke er i strid med råstofplanen.

Regionens vurdering i forhold til kommune- og lokalplan

Det ansøgte område er ikke omfattet af kommune- eller lokalplan. Regionen vurderer derfor, at området ikke er belagt med kommunale planrestriktioner, der hindrer råstofgravning.

Regionens vurdering af projektet i forhold til grundvandsforhold

Det ansøgte areal ligger inden for OSD og NFI. Det vurderes af regionen at grundvandsforekomsterne i området bliver yderligt sårbare af råstofindvinding. Regionen har derfor meddelt tilladelsen på baggrund af en række vilkår der sikrer en grundvandsbeskyttelse efter at indvindingen og området er afsluttet og efterbehandlet.

Det drejer sig om vilkår 64, som er stillet for at sikre, beskytte og understøtte en bæredygtig forvaltning af grundvandets kvalitet og kvantitet i sårbare områder.

Desuden har regionen stillet vilkår for opbevaring af brændstof, tankning, affaldshåndtering samt håndtering af evt. oliespild, og vurderer dermed at risikoen for forurening af grundvandet er lav. Der gælder et generelt forbud om, at der ikke må tilføres jord til aktive eller ikke-aktive råstofgrave, jf. § 52 i jordforureningsloven.

Vilkår 64 om pesticider og gødskning er stillet jf. retningslinjerne i råstofplanen 2020 og tinglyses på ejendommen, og regionen vurderer, at indvindingen af råstoffer, når de stillede vilkår overholdes, ikke vil påvirke grundvandet negativt hverken kvantitativt eller kvalitativt.

Regionens vurdering i forhold til naturbeskyttelse og landskab

§ 3-områder:

Det ansøgte areal grænser op til følgende beskyttede naturområder: Sø og mose. Der ligger en mose 800 meter sydøst for graveområdet. Grundet afstanden på 800 meter koblet med det begrænsede areal samt gravevolumen vurderes det, at projektet ikke har en væsentlig påvirkning af sårbare områder. Omkring 30 meter øst for projektområdet findes en § 3-beskyttet sø (tidligere gravesø). Søen vurderes ikke at være sårbar for en mindre midlertidig grundvandssænkning fra råstofindvinding, idet mindre vandspejlsændringer er normale og ikke vurderes at påvirke søøkologien.

Regionens vurdering af de miljømæssige forhold

Støj:

Ved fastsættelse af vilkår for støj i råstofgrave, er der praksis for at henføre beboelser i landområder tæt ved råstofgrave til områdetype 3 - *Blandet bolig- og erhvervsbebyggelse, centerområder* i Miljøstyrelsens støjvejledning. De fastsatte støjvilkår fremgår af afsnittet om driftsvilkår.

Det vurderes, at Miljøstyrelsens vejledende støjgrænseværdier kan overholdes og reguleres igennem de fastsatte vilkår om etablering af støjvolde i tilladelsen om aktiviteter og støjdæmpning bortset fra i kortere perioder igennem anlægsfasen, hvorfor der særskilt er stillet vilkår om dette. Det vurderes, at der ikke er behov for at begrænse tidsrum eller sætte højere grænseværdier.

Regionen vurderer samlet, at der er truffet tilstrækkelige vilkår til at sikre, at de vejledende støjgrænser kan overholdes.

Støv:

Regionen har fastsat vilkår til nedbringelse af evt. støvgener. Regionen vurderer, at de stillede vilkår i hovedtilladelsen vedrørende støv er tilstrækkelige til at sikre, at råstofindvindingen ikke medfører støvgener hos naboer omkring det ansøgte graveområde. Samtidigt kan virksomhedens drift opretholdes indenfor projektarealet uden væsentligt bebyrdende tiltag.

Trafikbelastning:

Adgangen til råstofgraven vil ske fra overkørsel fra Sønderhedevej. Det er Haderslev Kommune, der som vejmyndighed vurderer de trafikale forhold.

I miljøscreeningen vurderes det, at den ændrede trafikbelastning ikke vil give væsentlige gener for nærmeste omboende i form af støj, vibrationer, rystelser og støv.

Kulturarv og andre beskyttelser

Der er ikke registreret fortidsminder, kulturarvsarealer, diger, beskyttede arealer og beskyttelseslinjer indenfor det ansøgte graveområde.

Museum Sønderjylland har vurderet, at der ikke vil være risiko for at finde væsentlige, jordfaste fortidsminder ved anlægsarbejdet. Vurderingen er begrundet med at der i nærliggende råstofgrave ikke er fundet jordfaste fortidsminder.

Regionen vurderer, at indvindingen ikke vil påvirke forhold af arkæologisk art.

Regionens vurdering af projektet i forhold til vandplanlægning

I henhold til bekendtgørelse nr. 449 af 11/04/2019 om indsatsprogrammer for vandområdedistrikter § 8 skal der, før der meddeles tilladelse efter råstoflovens § 7, foretages en vurdering af, om det ansøgte kan medføre påvirkning af tilstanden og mulighed for målopfyldelse i berørte målsatte søer, vandløb, kystvande og grundvandsforekomster.

Ifølge Vandområdeplan 2015-2021 findes der 3 regionale og 1 terrænnær grundvandsforekomst inden for projektområdet. Alle tre regionale forekomster har god god kvantitativ tilstand, men 2 ud af de 3 grundvandsforekomster har ringe kemisk tilstand. Den terrænnære grundvandsforekomst har både god kvantitativ og kvalitativ tilstand.

I Vandområdeplan 2015-2021 er der ingen målsatte søer, vandløb eller kystvande inden for eller i en radius af 1,5 km ud fra projektområdet.

I basisanalyse for Vandområdeplan 2021-2027 findes der 3 dybe, 3 regionale og 1 terrænnær grundvandsforekomst inden for projektområdet. En af de regionale grundvandsforekomster (DK401_dkmj_2_ks) har ukendt kemisk tilstand og på baggrund heraf risiko for manglende målopfyldelse i 2027. De øvrige grundvandsforekomster er ikke i risiko for manglende målopfyldelse.

I basisanalyse for Vandområdeplan 2021- 2027 er der ingen målsatte søer, vandløb eller kystvande inden for eller i projektområdernes nærhed.

Der er i forbindelse med nedenstående redegørelse for grundvandsforhold belyst, at den begrænsede råstofindvinding under grundvandsspejlet ikke vil påvirke grundvandskemien i området, ligesom afgravningen af råstoffer ikke vil medføre væsentlig ændring af den naturlige beskyttelse af grundvandet under og efter endt indvinding.

Råstofindvinding på de ansøgte arealer vurderes således ikke at påvirke tilstand af eller mulighed for miljømålsopfyldelse for overfladevandområder, kystvande eller grundvandsforekomster.

Regionens vurdering af grave- og efterbehandlingsplanen

Formålet med graveplanen og efterbehandlingsplanen er, at naboer og andre i området berøres mindst muligt, og at det åbne gravefelts påvirkning af fx den landskabelige oplevelse under indvindingen begrænses mest muligt. Derudover er det formålet at få en optimal og hensigtsmæssig udnyttelse af ressourcen samt at der tages de nødvendige landskabelige samt natur- og miljømæssige hensyn.

Via graveplanen og efterbehandlingsplanen vil regionen sikre, at det åbne gravefelt begrænses mest muligt såvel arealmæssigt som tidsmæssigt. Derudover vil regionen med sine almindelige tilsyn med indvindingen være opmærksom på, om graveplanen følges, eller om der er behov for justeringer.

Grave- og efterbehandlingsplanerne er vedlagt som bilag. Af planerne fremgår det at graveområdet skal efterbehandles til landbrug. Der er ikke behov for tilførsel af jord. Områder, hvor der er gravet under grundvandsspejlet vil blive fyldt op af sand og efterfølgende overjord og muldjord som de hhv. efterfølgende lag.

Planerne har jf. råstoflovens § 10a været i høring hos Haderslev Kommune, som har haft følgende bemærkninger: Afventer høringssvar.

Regionen har foretaget en hensynsafvejning efter råstofloven og stillet de relevante vilkår, der sikrer, at efterbehandlingen varetager de interesser, der skal tages i henhold til råstoflovens § 3. Vilkårene er stillet jf. lovens § 10. Indvindingen forventes ikke at påvirke det værdifulde landskab negativt, da indvindingsarealet tilbageføres til landbrugsdrift og de landskabelige træk ikke udjævnes ved indvindingen.

Regionens vurdering af ressourcens omfang og kvalitet

Der gives tilladelse til råstofindvinding på ca. 1,1 ha stort areal. Den ansøgte gravedybde er ca. 15 meter under terræn, og ned til kote 35 meter. Terrænet ligger i ifølge ansøger i kote 49,5 – 50 meter. Der forventes en forekomst af muld på ca. 0,3-0,4 meter. Variation af tykkelsen af overjord på projektarealet er ubetydelig lille. Dens samlede ressource på matr. nr. 24 Arnitlund, Vedsted er ca. 100.000 m³. Råstofferne på matr. nr. 24 Arnitlund, Vedsted forventes at være af samme kvalitet som på den tilstødende matr. nr. 182 Arnitlund, Vedsted. Råstofferne er definerede som grovkornede med en generel stabil kvalitet, der egner sig godt til beton-produktion og vejanlæg. Råstofferne anvendes i forskellige bygge- og anlægsprojekter i en radius af ca. 5 – 60 km fra råstofgraven. Hvis omsætningen af råstoffer følger ansøgers forventning, kan det forventes at råstofferne er færdiggravede efter ca. 2 år.

På den baggrund vurderer regionen at en indvindingstilladelse på matr. nr. 24 Arnitlund, Vedsted er godt egnet til at forsyne lokale og regionale projekter med et behov for råstoffer.

Regionens samlede vurdering

Regionen vurderer samlet, at det ansøgte under overholdelse af de vilkår, der er fastsat i tilladelsen kan gennemføres uden væsentlige gener eller miljømæssige konsekvenser for mennesker, natur og omgivelserne. Regionen vurderer endvidere, at indvindingen ikke er i strid med de planmæssige interesser, der gælder for området og at de råstoffer der findes på projektarealet er nærliggende og kvalitetsmæssigt egnede til at forsyne de projekter, der i området har behov for råstoffer.

På den baggrund vurderer regionen, at der kan meddeles tilladelse til erhvervmæssig råstofindvinding.

8 KLAGEVEJLEDNING OG UNDERRETNING

8.1 Klagevejledning

Regionens afgørelse om tilladelse til råstofindvinding inkl. vurdering efter habitatbekendtgørelsen kan påklages til Miljø- og Fødevareklagenævnet.

Klageberettigede er: Adressaten for afgørelsen, offentlige myndigheder, en berørt nationalparkfond oprettet efter lov om nationalparker, lokale foreninger og organisationer, som har en væsentlig interesse i afgørelsen, landsdækkende foreninger og organisationer, hvis hovedformål er beskyttelse af natur og miljø, landsdækkende foreninger og organisationer, som efter deres formål varetager væsentlige rekreative interesser, når afgørelsen berører sådanne interesser og enhver med individuel væsentlig interesse i afgørelsen.

Klagen til Miljø- og Fødevareklagenævnet skal indsendes elektronisk via klageportalen, som man finder et link til på forsiden af [Nævnenes Hus](#), hvor man logger ind med f.eks. NEM-ID.

Klagen videresendes gennem klageportalen til den myndighed, der har truffet afgørelsen. En klage er indgivet, når den er tilgængelig for myndigheden i klageportalen.

For behandling af klagen skal der betales et gebyr. Privatpersoner skal betale et gebyr på 900 kr. Virksomheder og organisationer skal betale et gebyr på 1.800 kr. Gebyret betales med betalingskort i Klageportalen. Gebyret tilbagebetales, hvis klager får helt eller delvis medhold i klagen.

En evt. klage skal være tilgængelig for regionen i klageportalen senest den 2. marts 2022 kl. 23.59.

Ansøger får besked, hvis der klages over afgørelsen.

Tilladelsen må ikke udnyttes, før klagefristen er udløbet.

Klage i henhold til råstofloven har opsættende virkning, medmindre klagemyndigheden bestemmer andet.

Hvis afgørelsen ønskes indbragt for domstolene, skal dette jf. råstoflovens § 43 ske inden 6 måneder fra offentliggørelsen af afgørelsen.

8.2 Underretning om afgørelsen

De nedenfor nævnte er orienteret særskilt om afgørelsen.

Myndigheder

mst@mst.dk
Haderslev Kommune, hgka@haderslev.dk
Museum Sønderjylland, kontakt@msj.dk
Miljøstyrelsen Østjylland, ojl@mst.dk
Naturstyrelsen, nst@nst.dk
Slots- og Kulturstyrelsen, post@slks.dk
Trafik- Bygge- og Boligstyrelsen, trm@trm.dk
Vojens lufthavn, airport@vojens.dk
Vejdirektoratet, hoeringer@vd.dk
Haderslev Stift, kmhad@km.dk
Forsvarsministeriets Ejendomsstyrelse, fes-myn@mil.dk
Fighter Wing Skrydstrup, fwskp@mil.dk
SKAT, myndighed@skat.dk

Parter

Parter jf. listen i afsnit 6.3 *Partshøring*.

Foreninger og organisationer (klageberettigede)

Danmarks Naturfredningsforening, dn@dn.dk
Danmarks Naturfredningsforenings lokalafdeling, Aabenraa@dn.dk
Dansk Ornitologisk Forening, natur@dof.dk
Dansk Ornitologisk Forenings lokalafdeling, Sønderjylland@dof.dk
Friluftsrådet, fr@friluftsradet.dk
Friluftsrådet lokalkreds, Sønderjylland Øst, soenderjylland@friluftsradet.dk
atur@dof.dk

Med venlig hilsen



Jonna Tveskov
Områdechef

9 BILAG

Følgende bilag er vedlagt tilladelsen:

1. Oversigtskort
2. Graveplan
3. Efterbehandlingsplan
4. Udtalelse fra museet
5. Screeningsafgørelse inkl. VVM-skema
6. Andre myndigheders tilladelser

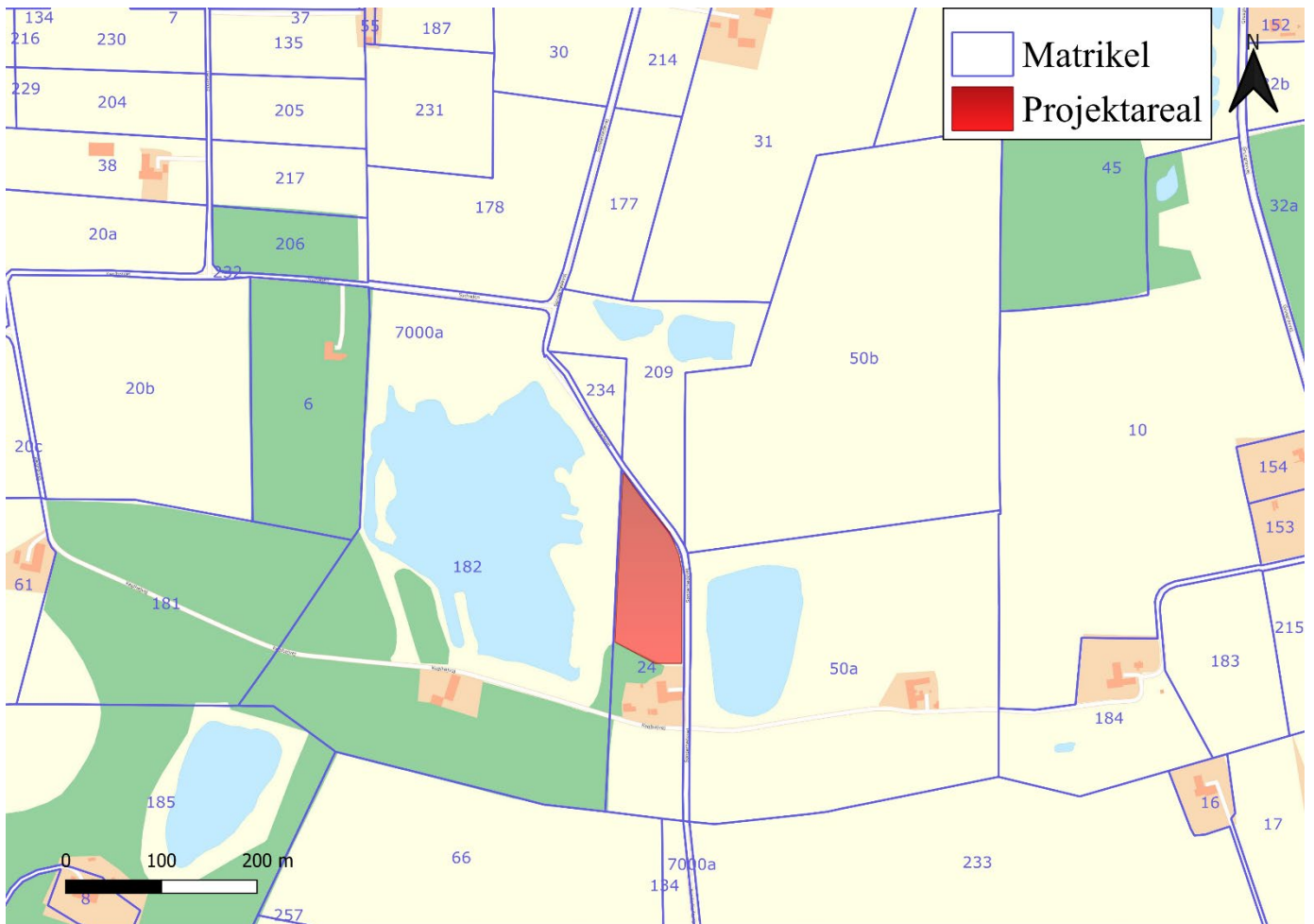
Bilag 1 Oversigtskort



Bilag 2 Graveplan

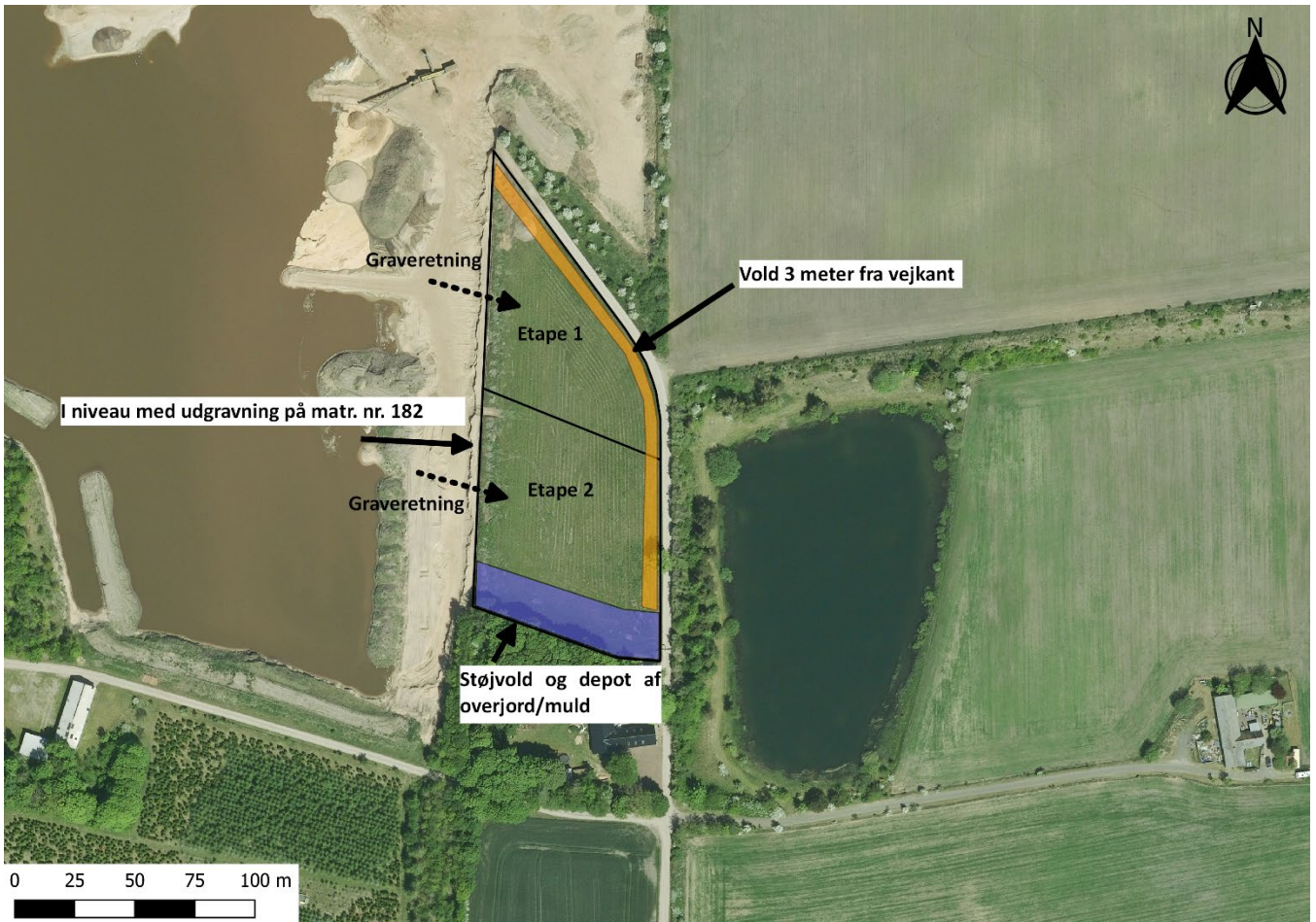

Bilag 3 Efterbehandlingsplan

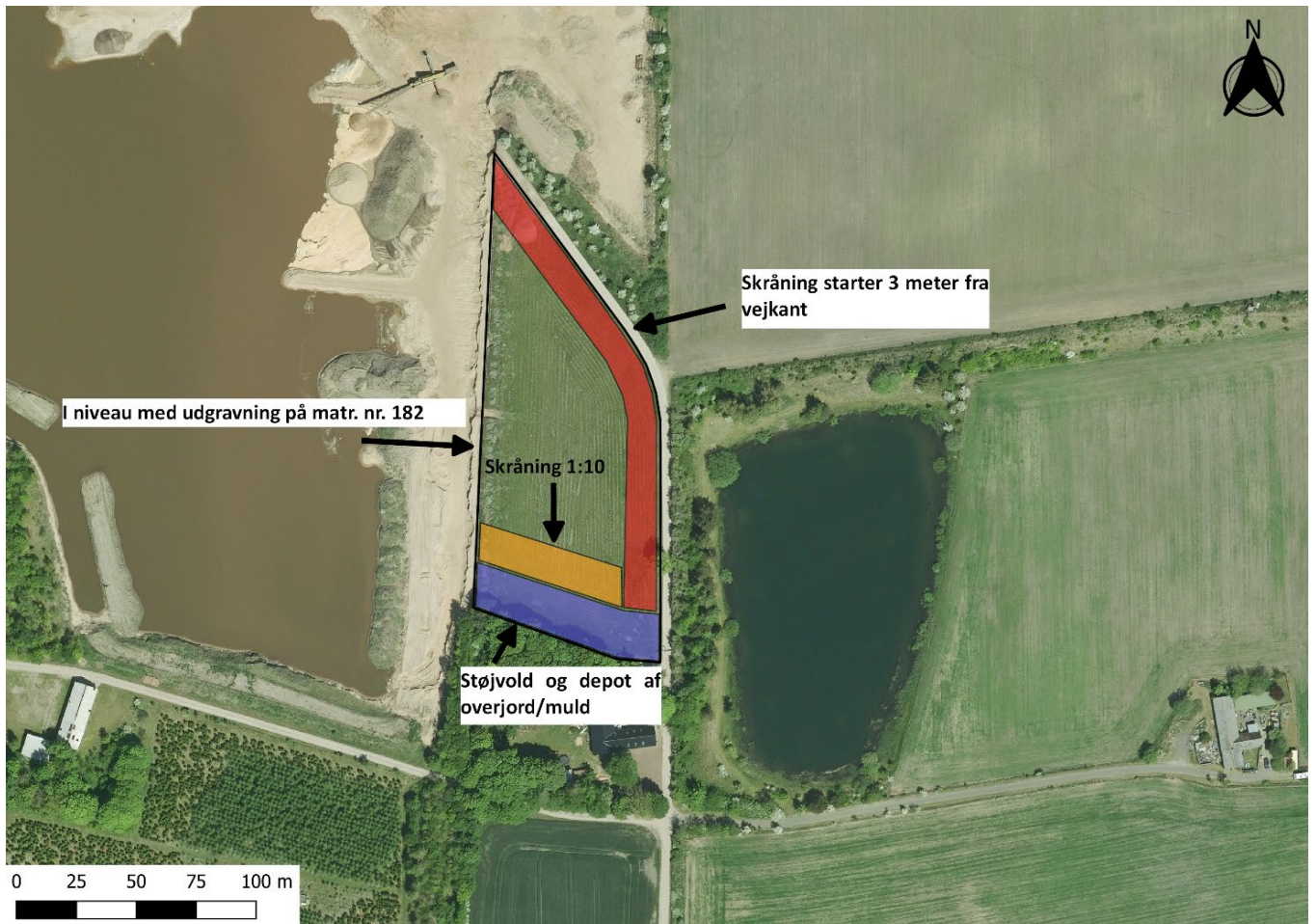

Bilag 4 Udtalelse fra museet

Arkæologisk udtalelse i henhold til Museumslovens § 25:

Museum Sønderjylland - Arkæologi Haderslev har modtaget forespørgsel vedrørende ovennævnte område og har foretaget arkivalsk kontrol og arkæologisk vurdering af det berørte område.

Efter det oplyste skal der indvindes råstoffer på arealet. Museet er dog vidende om, at der tidligere er udvundet råstoffer i et stort område omkring og på den aktuelle matrikel.

Museets vurdering

På baggrund af ovenstående er det Museets vurdering, at der **ikke** vil være risiko for at træffe på væsentlige, jordfaste fortidsminder ved anlægsarbejde på planområdet.