

Lertranskøb I/S  
Amtvejen 23, Nybøl  
6400 Sønderborg

Miljø og Råstoffer  
Kontaktperson: Tina Thyregod  
E-mail: Tina.Thyregod@rsyd.dk  
Direkte tf.: 7663 1185  
Dato: 20. april 2016  
Sagsnr.: 14/47787

## TILLADELSE TIL ERHVERVSMÆSSIG INDVINDING AF RØD- BRÆDENDE LER GÆLDENDE TIL DEN 23. MAJ 2026

På matr. nr. 301 samt del af 12 Tråsbøl og 328 Tumbøl, Felsted

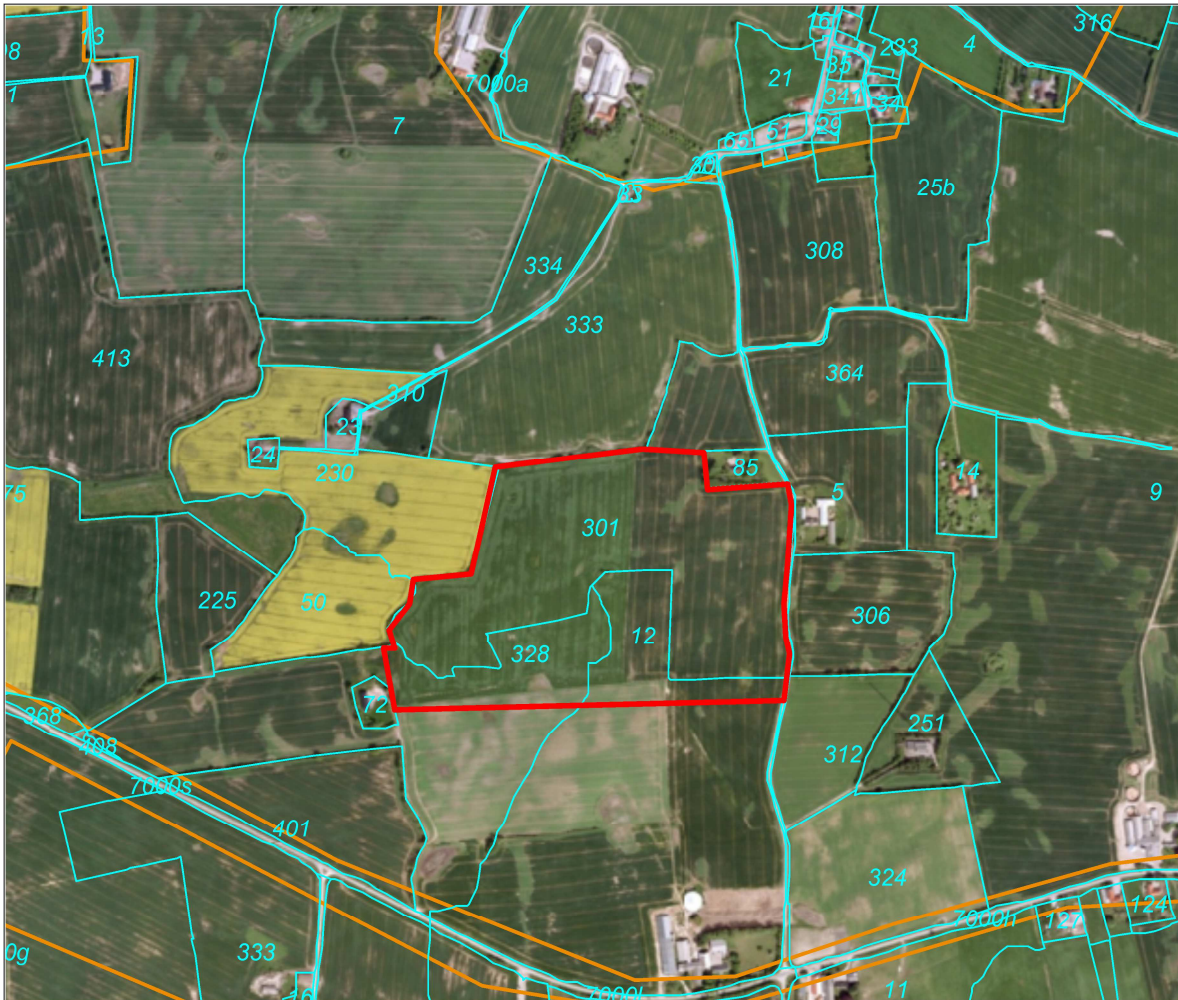

## Indholdsfortegnelse

<b>Tilladelse til erhvervmæssig indvinding af råstoffer .....</b>	<b>2</b>
Sagens baggrund.....	2
Ejerforhold.....	2
Før tilladelsen tages i brug.....	2
<b>Vilkår for tilladelse til råstofindvinding.....</b>	<b>4</b>
<b>Efterbehandlingsvilkår .....</b>	<b>7</b>
<b>Generelle bestemmelser .....</b>	<b>8</b>
<b>Sikkerhedsstillelse .....</b>	<b>9</b>
<b>Tinglysning.....</b>	<b>9</b>
<b>Tilsyn .....</b>	<b>9</b>
<b>Afgørelse om VVM-pligt .....</b>	<b>9</b>
<b>Ansøgningsprocessen .....</b>	<b>12</b>
Ansøgning – udtalelser og tilladelser (stjernehøring) .....	12
Partshøring.....	12
Klagevejledning.....	13

## Tilladelse til erhvervsmæssig indvinding af råstoffer

Region Syddanmark meddeler tilladelse til, at der indvindes ca. 10.000m<sup>3</sup> ler årligt på 21 ha af matr. nr. 301 og del af matr.12 Tråsbøl og del af matr. 328 Tumbøl, Felsted i Aabenraa Kommune

Tilladelsen til erhvervsmæssig råstofindvinding er meddelt i henhold til råstoflovens § 7 stk. 1, og den er betinget af vilkårene på de følgende sider.

### Sagens baggrund

I/S Lertranskøb har søgt om tilladelse til råstofindvinding på del af matr. nr. 301 og del af matr.12 Tråsbøl, Felsted & del af matr. 328 Tumbøl, Felsted. Det ansøgte areal ligger nord for ejendommen Tornhøjvej 33, 6200 Aabenraa.

Det ansøgte areal er på ca. 21 ha. Der vil blive gravet til ca. 1 meter under terræn, og der forventes en årlig indvinding på 10.000 m<sup>3</sup>. Indvinder har oplyst, at gravningen vil foregå på 40 – 45 arbejdsdage om året. Der er ansøgt om at benytte de to adgangsveje til henholdsvis Tornhøjvej 31 og Hovbjergvej, og herfra videre ned til Tornhøjvej.

For at undgå gener skal ind- og udkørsel ske fra Hovbjergvej. Ansøger har accepteret dette i mail af 17. august 2015. Aabenraa Kommune har også kun accepteret 1 adgangsvej til indvindingsområdet.

Arealet anvendes i dag til landbrugsdrift og efter endt indvinding vil arealet løbende blive reetableret til landbrugsdrift.

Det ansøgte areal er beliggende indenfor et udpeget interesseområde, jf. Region Syddanmarks Råstofplan 2012. Ansøgningen har været behandlet i Udvalget for Miljø og Råstoffer den 11.2 2016, hvor udvalget har givet samtykke i henhold til råstofplanens retningslinjer.

### Ejerforhold

Ifølge tingbogen står Ole Møller Pedersen, Tornhøjvej 33, 6200 Aabenraa som ejer af matriklerne:

- matr. nr. 301 og 12 Tråsbøl, Felsted i Aabenraa Kommune
- Matr.nr. 328 Tumbøl, Felsted i Aabenraa Kommune

### Før tilladelsen tages i brug

Region Syddanmark skal give accept til at indvindingen sættes i gang. Arbejdet med at rømme overjord og indvinde må ikke påbegyndes før følgende forudsætninger er opfyldt:

- **Klagefristen** skal være udløbet. Evt. klager over tilladelsen har som udgangspunkt opsættende virkning. Derfor kan tilladelsen ikke udnyttes før alle klagemuligheder er udtømt.

- **Sikkerhedsstillelse.** Der skal være stillet en økonomisk sikkerhed for efterbehandlingen af graveområdet, og den forudsatte sikkerhedsstillelse skal foreligge i form af et dokument udstedt af råstofindvinderens pengeinstitut el. lign. over for Region Syddanmark.
- **Afgrænsning** for det område der må graves i, skal sættes af i marken efter nærmere aftale med Region Syddanmark. Pælene til afmærkning må ikke fjernes i indvindingsperioden, og skal sikres, så de ikke bliver beskadiget, fx med betonringe.
- **Tinglysning** af vilkår for efterbehandling på ejendommen skal være udført. Tinglysning udføres af Region Syddanmark og betales af ansøger.

Øvrige tilladelser og/eller dispensationer i forbindelse med råstofindvindingen, som ikke er nævnt i denne tilladelse skal indhentes separat.

# Vilkår for tilladelse til råstofindvinding

## Drift

1. Tilladelsen er gældende 10 år frem. Såfremt indvindingen ikke er færdig, kan der søges om en ny tilladelse.
2. Der må årligt indvindes 10.000m<sup>3</sup> ler til ca. 1 meter under terræn. Der er ingen indvinding under grundvandsspejl.
3. **Råstofgravens driftstider er:**
  - a. Gravemaskiner, transport- og oparbejdningsanlæg: 7 – 17.00 mandag - fredag
  - b. I enkeltstående tilfælde kan det være nødvendigt at afvige fra de generelle åbnings-tider. Dette må kun ske med forudgående accept fra Region Syddanmark.
4. Til råstofindvinding, herunder behandling af materialerne, må kun anvendes de i ansøgningen angivne maskiner; dozer og gravemaskine. Afvigelser herfra aftales med Region Syddanmark.
5. Det ækvivalente støjniveau fra indvindingsområdet i driftssituationen ikke overstige følgende værdier målt/beregnet ved nærmeste nabobebyggelse:

Dage	Tidsrum	Støjniveau
Mandag – fredag	07.00 – 17.00	55 dB (A)
Mandag – fredag	17.00 – 22.00	45 dB (A)
Lørdag	07.00 – 22.00	
Søn- og helligdage	07.00 – 22.00	
Mandag – fredag	22.00 – 07.00	40 dB (A)
Lørdag	22.00 – 07.00	
Søn- og helligdage	22.00 – 07.00	
Andre tidspunkter		Lukket

Det maksimale støjniveau må i alle dage i tiden fra kl. 22.00 (06.00) til kl. 07.00 ikke overstige 55 dB (A) målt/beregnet ved nærmeste nabobebyggelse.

Hvis tilsynsmyndigheden finder det påkrævet, skal virksomheden ved målinger eller beregninger dokumentere at ovenstående støjgrænser overholdes. Udgifterne hertil afholdes af virksomheden. Nævnte målinger/ beregninger skal udføres og rapporteres som "Miljømåling – ekstern støj" i henhold til gældende lovgivning, og skal udføres af et laboratorium eller person, som er godkendt til dette af Miljøstyrelsen.

Målingernes/beregningernes samlede ubestemthed må for stationære kilder højst være på 3 dB (A) og for mobile kilder højst 5 dB (A).

Viser målingerne/beregningerne, at virksomheden overskrider grænseværdierne, skal virksomheden lade foretage afhjælpende foranstaltninger.

Støj fra til- og frakørende lastvogne mv. skal begrænses mest muligt. Køretøjer må, på råstofgravens areal, ikke holde med motoren i gang, med mindre læsning gør det påkrævet.

6. Der må ikke opstå støvgener uden for råstofgravens areal. Konstateres støvgener, der kan henføres til virksomhedens drift, skal der træffes foranstaltninger til nedbringelse af generne.
7. Muld og overjordsdepoter skal placeres således, at der ikke kan ske sammenblanding med andre materialer.
8. Hvis der sker skader på skel eller evt. levende hegn er indvinder forpligtet til at udbedre skaderne.
9. Arealet, hvorpå der indvindes, må ikke overstige 2 ha. Der skal ske en løbende efterbehandling af afgravede områder i samme takt som indvindingen skrider frem. Ved graveområdet forstås områder, hvor muld og overjord er fjernet.
10. Råstofindvindingen skal tilrettelægges og udføres i overensstemmelse med graveplanen, jf. bilag 2. Alle ændringer i graveplanen skal godkendes af Region Syddanmark.
11. Region Syddanmark skal til enhver tid holdes underrettet om, hvem der forestår indvindingen.
12. Personalet skal være bekendt med vilkårene i denne tilladelse samt den til dato gældende grave- og efterbehandlingsplan.

### **Afstandskrav og jordvolde**

13. Grænsen for det område der må graves i, skal sættes af i marken efter nærmere aftale med Region Syddanmark. Pælene til afmærkning mv. må ikke fjernes, og skal sikres, så de ikke bliver beskadiget. Det kan f.eks. ske med betonringe.
14. Der må der ikke graves nærmere end 3 meter fra privat vej, naboskel og hegn. Der må efter de 3 meter ikke graves under et skråningsanlæg på 1:1,5.
15. Der må ikke graves nærmere end 3 meter fra offentligt vejskel. Der må efter de 3 meter ikke graves under et skråningsanlæg på 1:2.
16. Der må ikke graves nærmere end 25 meter fra grundmurede bygninger. Der må efter de 25 meter ikke graves under et skråningsanlæg på 1:1,5.
17. Graves der stejlere end vilkår 14-16 skal afstanden til skel tillægges 1 x gravedybden.

## Vej og trafik

18. Indvinder skal søge tilladelse til vejadgang til Hovbjergvej ved Aabenraa Kommune.
19. Adgangsvejens hældning skal være således, at der ikke ledes vand og sand fra adgangsvejen ud på offentlig vej.
20. Adgangsvejen skal renholdes efter behov.

## Forureningsforebyggelse

21. Den der udnytter tilladelsen, skal drage omsorg for, at grundvandet ikke forurenes af olie-spild fra maskiner, og eventuelle brændstoftanke og for, at gravearbejderne ikke forårsager ødelæggelse eller beskadigelse af vandforsyningen i området.
22. Alt arbejde med miljøfremmede stoffer skal ske under iagttagelse af den krævede sikkerhed og i lukkede containere eller over spildbakker med videre.
23. Tankning, olieskift og lignende af grave- og læssemaskiner samt dumpere og andre selvkørende maskiner skal foregå uden for selve gravearealet, og som minimum skal olieskift, vask med videre finde sted på et godkendt, befæstet areal. Det samme gælder så vidt muligt for service og reparation.
24. Sorteringsanlæg, generatorer og andre mere stationære anlæg kan tankes fra en entreprenørtank, der medbringes ved hver tankning. Tankanlægget skal være indrettet så spild undgås, og tankning skal foregå under konstant tilsyn.
25. Køretøjer og andre maskiner skal holdes i god stand, så der ikke forekommer oliedryp.
26. Tanke, beholdere og tankanlæg med olieprodukter, benzin og lignende skal opbevares forsvareligt uden for selve gravearealet i aflåst container med spildbakke, så der ikke er risiko for forurening af jord og grundvand eller regn- og spildevandssystemer. Opsætning af olietanke skal anmeldes til kommunen.
27. Bortskaffelse af affald skal ske i henhold til Aabenraa Kommunes Regulativ for affald.
28. Der må ikke deponeres affald eller andet, der kan forurene grundvand, jord og undergrund i råstofgraven. Der skal træffes effektive foranstaltninger mod forurening f.eks. ved hegning.
29. Der må ikke foretages afbrænding i råstofgraven.

## Efterbehandlingsvilkår

30. Efterbehandlingen skal ske efter den godkendte efterbehandlingsplan. Eventuelle ændringer i efterbehandlingsplanen skal godkendes af Region Syddanmark. Efterbehandlingsarbejdet skal påbegyndes og gennemføres efter hver etape. Efterbehandlingsarbejdet skal påbegyndes og gennemføres så tidligt, som muligt, og arealerne bør kun beslaglægges i én dyrkningssæson.
31. Der skal stilles en sikkerhed for gennemførelsen af efterbehandlingen. Region Syddanmark kan kræve sikkerhedsstillelsen forhøjet, hvis det findes nødvendigt på grund af ændringer i efterbehandlingsplanen og/eller andre forhold. Sikkerheden skal gælde til efterbehandlingen er udført og godkendt af Region Syddanmark.
32. Arealet skal efterbehandles til landbrugsdrift.
33. Arealets oprindelige hældning skal genskabes, således at der ikke er niveauspring, jordvolde eller jordbunker på arealet.
34. Forinden større efterbehandlingsarbejder påbegyndes, skal Region Syddanmark underrettes herom, således at evt. tvivlsspørgsmål omkring efterbehandlingsens udførelse kan afklares.
35. Fjernes eller beskadiges beplantning i skel skal en tilsvarende beplantning etableres som en del af efterbehandlingsarbejdet.
36. Graveområdet skal umiddelbart efter gravearbejdets afslutning ryddes for alle i tilknytning til råstofindvindingen opførte bygninger eller andet oplag, der virker skæmmende i naturen.
37. Såfremt tilladelsen inddrages i medfør af Råstoflovens § 11, indtræder efterbehandlingsforpligtigheden omgående.
38. I tilfælde af gravning på tilgrænsende ejendomme kan Region Syddanmark på et hvilket som helst tidspunkt, under som efter gravningens afslutning, forlange gennemgravning og efterbehandling af skelområdet, således at hele forekomsten udnyttes, og således at der ikke står en vold tilbage mellem ejendommene.



## Generelle bestemmelser

Følgende gælder i øvrigt efter loven:

Tilladelsen kan tilbagekaldes af Region Syddanmark i tilfælde af grov eller gentagen overtrædelse af vilkår, eller efter lovgivningen i øvrigt.

Tilladelsen bortfalder, såfremt råstofindvindingen ikke er begyndt senest 3 år efter, at den er meddelt, eller ikke har været udnyttet i 3 på hinanden følgende år.

Vilkårene er bindende for ejere og indehavere af andre rettigheder over ejendommen uden hensyn til, hvornår retten er stiftet og uanset om der sker tinglysning.

Region Syddanmark kan på et senere tidspunkt fastsætte yderligere vilkår eller foretage ændringer af allerede stillede vilkår, såfremt dette måtte vise sig nødvendigt

Museum Sønderjylland har vurderet, at der er høj risiko for, at træffe på væsentlige jordfaste fortidsminder ved jordarbejde under normal pløjedybde. Museet anbefaler derfor en frivillig forundersøgelse, inden jordarbejdet går i gang. Museet oplyser endvidere, at arealet overstiger 5000m<sup>2</sup>, udgifter til forundersøgelse skal derfor afholdes af råstofindvinder.

Findes der under indvindingen grave, gravpladser, bopladser, ruiner eller andre jordfaste fortidsminder, skal fundet straks anmeldes til Museum Sønderjylland. Indvindingen skal standses i det omfang den berører fortidsmindet.

I tilfælde af at en virksomhed, som foretager indvinding, går konkurs eller i betalingsstandsning m.v., er såvel ejendommens ejer som den, der driver virksomheden, forpligtiget til straks at underrette Region Syddanmark.

Tilførsel af jord til råstofgrave og tidligere råstofgrave er forbudt, jf. Jordforureningslovens § 52.

Resultater af råstofboringer eller prøveboringer i jorden skal indberettes til GEUS inden 3 måneder efter udførelsen. Indberetningen skal ske på særlige skemaer, jf. råstoflovens § 28, stk. 1.

Der skal betales råstofafgift ved indvinding af naturbundne råstoffer, jf. lov nr. 1408 af 21. december 2005 om ændring af lov om afgift af affald og råstoffer.

Tilladelsen fritager ikke indehaveren af tilladelsen for ansvar over for tredjemand efter sædvanlige naboretlige regler.

Erstatningsansvar for eventuelle skader opstået som følge af indvindingen, påhviler vedkommende, der udnytter tilladelsen efter de almindelige erstatningsregler.

## Sikkerhedsstillelse

Indvinder skal stille en sikkerhed til sikring af efterbehandlingsarbejderne på matr. nr. 301 og 12 Tråsbøl og 328 Tumbøl, Felsted i Aabenraa Kommune på kr. 200.000 indeks 176,35, december 2015

Der skal fremsendes en garanti til Region Syddanmark, inden tilladelsen kan tages i brug.

Sikkerhedsstillelsens størrelse afhænger af at det aktuelle gravefelt ikke overstiger 2 ha og kan reguleres, når Region Syddanmark skønner dette nødvendigt af hensyn til ændringer i prisniveau, graveplan, efterbehandling eller lignende.

Sikkerhedsstillelsen skal årligt indeksreguleres pr. 1. april efter Danmarks Statistiks reguleringsindeks for jordarbejder. Sikkerhedsstillelsen reguleres efter foregående års indeks for 4. kvartal.

Sikkerhedsstillelsen skal være gældende indtil efterbehandlingsarbejdet er afsluttet og godkendt af Region Syddanmark, idet sikkerhedsstillelsen først da vil kunne frigives.

## Tinglysning

Vilkårene er bindende for ejere og indehavere af andre rettigheder over ejendommen uden hensyn til, hvornår retten er stiftet og uanset om der sker tinglysning. Vilkårene om efterbehandling skal efter reglerne tinglyses på ejendommene, når klagefristen er udløbet. Tinglysningen sker i medfør af Råstoflovens § 10, stk. 5 med Region Syddanmark som påtaleberettiget.

Indvinder skal efter loven betale tinglysningen. Når tinglysningen er sket, vil Region Syddanmark sende en regning for udlagt tinglysningsgebyr.

## Tilsyn

Region Syddanmark er tilsynsmyndighed i forhold til, at vilkårene i tilladelsen overholdes. Tilsynsmyndigheden kan meddele påbud om, at et ulovligt forhold skal berigtiges inden for en nærmere fastsat frist. Tilsynsmyndigheden kan, såfremt et påbud ikke efterkommes indenfor den fastsatte frist, lade de påbudte foranstaltninger udføre for den ansvarliges regning.

## Afgørelse om VVM-pligt

Region Syddanmark har gennemført en VVM-screening af det ansøgte. Det vurderes samlet, at en tilladelse til det ansøgte ikke kræver udarbejdelse af en VVM-redegørelse (Vurdering af Virkninger på Miljøet), da den ansøgte råstofindvinding ikke vurderes at give anledning til væsentlige ændringer af miljøpåvirkningen.

Der er i råstofindvindingstilladelsen stillet vilkår, der tager højde for de konkrete miljøpåvirkninger, som råstofindvindingen medfører.

Screeningen er ikke en tilladelse, men alene en afgørelse om at projektet ikke skal gennem en VVM-proces.

### **Lovgrundlaget**

Afgørelsen om VVM-pligt er meddelt i henhold til VVM-bekendtgørelsen § 3, stk. 1

Screening er en administrativ proces, hvor projektet vurderes i forhold til en række faste kriterier, bl.a.

- projektets dimensioner,
- den miljømæssige sårbarhed i de geografiske områder, der kan blive berørt,
- påvirkningens omfang (geografisk og omfanget af personer, der berøres),
- påvirkningens varighed, hyppighed og reversibilitet,
- kumulative effekter.

### **Projektets dimensioner**

Der er ansøgt om at grave på 21 ha og der forventes en årlig indvinding på 10.000 m<sup>3</sup>.

### **Den miljømæssige sårbarhed**

Indvindingsområdet ligger ca. 2 km fra Habitatområde Rinkenæs Skov, Dyrehaven og Rode Skov. Der er ca. 250 meter til nærmeste beskyttede naturtype (sø) og ca. 400 meter til nærmeste beskyttede naturtype (eng). På baggrund af afstand og gravedybde på maksimalt 1 meter vurderes det ikke sandsynligt, at indvindingen vil påvirke den nærmeste sårbare natur.

Området er beliggende i OSD (områder med særlige drikkevandsinteresser) og IO (indvindingsoplande). Regionen har derfor anmodet Aabenraa Kommune om vurdering af om råstofgravningen er forenelig med grundvandsbeskyttelsen og om der i forbindelse med råstofgravningen skal tilføjes særlige vilkår. Aabenraa Kommunes svarede følgende:

*En afgravning af ler vil selvsagt være med til at ændre beskyttelsen af det underliggende Grundvand. I dag arbejder man (Staten) med skillelinje for definition af beskyttelse ved 15 meter (Samlet tykkelse ler over magasin). I nedestående skrivelse fra Regionen fremgår at en afgravning ændrer på definitionen fra ikke at være NFI område til at være NFI område. Netop NFI områderne er de mest sårbare og skal derfor håndteres som sådanne. Vi skal sørge for maksimal beskyttelse i disse områder. Så en betydning har det. Og ikke mindst i den fremtidige planlægning af byggeri i det åbne land. (Vandplanernes retningslinjer 40 og 41 vedr. byudviklinger og Områder med særlige Drikkevandsinteresser (OSD) Hvor især byudviklinger inden for NFI har stor relevans. (TRIN 2 model skal følges) Med en yderligere beskyttelse til følge for kommende udlæg ( Byudvikling)*

Det er Regionens vurdering, at med en gravedybde på maksimalt 1 meter og driftsvilkår 21-29 under afsnittet forureningsforebyggelse kan indvinding finde sted uden væsentlig påvirkning af grundvandet.

### **Påvirkningens omfang**

Det ansøgte graveområde er på 21 ha. Der er naboer omkring graveområdet, som vil blive berørt af graveaktiviteterne. Formålet med driftsvilkårene er at sænke eller fjerne gener ved råstofgravningen.

Støjkrav overholdes ved specifikke driftstider, jf. vilkår 3.

### **Kumulative effekter**

Arealet er beliggende i et 500 ha stort interesseområde for ler udlagt i Region Syddanmarks Råstofplan 2012. Der er tilladelse til råstofindvinding på et areal inden for en radius af 4000 meter. Det er Regionens vurdering, at der ikke er en kumulativ effekt af det ansøgte projekt, og den eksisterende indvinding i området.

### **Påvirkningens varighed, hyppighed og reversibilitet**

Tilladelsen vil have en varighed af 10 år. Råstofindvinding er en irreversibel proces, og råstofferne gendannes derfor ikke. Selve indvindingen vil foregå i etaper i korte intensive perioder hen over sommermånederne. I perioden, hvor der graves råstoffer, vil det ikke være muligt at drive landbrug på de gravede områder. Arealet reetableres til landbrug efter endt indvinding af råstoffer.

Regionen har på baggrund af det ovenstående vurderet, at de generelle miljøregler, samt de vilkår der er stillet for råstofindvindingen, er tilstrækkelige til at sikre miljøet i det aktuelle tilfælde.

# Ansøgningsprocessen

## Ansøgning – udtalelser og tilladelser (stjernehøring)

Ansøgningsmaterialet har været sendt i høring til følgende:

- Aabenraa Kommune
- Lodsejer: Ole Møller Pedersen
- Ansøger: I/S Lertrans
- Museum Sønderjylland
- Nabo: Steen de Pauli (Ann-Marie Tjener og Rasmus Nielsen)
- Nabo: Lorens Jeppesen
- Nabo: Inge Marie Hansen
- Nabo Edda Steller
- Nabo: Tom Gammelgård
- Nabo: Lis Hansen

Region Syddanmark har ikke undersøgt om der findes forsyningsledninger i området. Det påhviler derfor indvinder at indhente de fornødne ledningsoplysninger, og samtidig kontakte ledningsejerne.

Hvem	Bemærkninger	Region Syddanmarks bemærkninger
Aabenraa Kommune	Lergravningen kan medvirke til at området skifter karakter til NFI område, og dermed kræves der særlig beskyttelse efterfølgende især i forbindelse med byudvikling i det åbne land	Med en gravedybde på maksimalt 1,5 meter og driftsvilkår 22-30 under afsnittet forureningsforebyggelse er det Regionen vurdering at indvinding kan finde sted uden væsentlig påvirkning af grundvandet
Aabenraa Kommune	Der bør kun være en vejadgang	Ansøger skal søge Aabenraa Kommune om vejadgang via Hovbjergvej
Museum Sønderjylland	Anbefaler frivillig forundersøgelse	Anbefaling er ført ind under generelle bestemmelser
Ann-Marie Tjener og Rasmus Nielsen	Vejadgang og eventuelle støjgener	Vejadgangen er ændret til Hovbjergvej. Støjgener minimeres ved hjælp af driftstider. Gravningen foregår i en kort periode, der forventes 40 – 45 arbejdsdage om året.

## Partshøring

Region Syddanmark har foretaget partshøring i medfør af Forvaltningslovens § 19, stk. 1. Formålet med høringen er at regionen træffer den endelige afgørelse på et fuldt oplyst grundlag. Høringen forløb i perioden fra den 17.3 2016 til den 15.4 2016, og der er høringssvar fra Aabenraa Kommune.

Region Syddanmarks udkast til tilladelsen har været i høring hos Aabenraa Kommune omkring fastsættelse af vilkår om efterbehandling i perioden 17. marts 2016 til 15. april 2016 i medfør af Råstoflovens § 10a, og der er indkommet følgende høringssvar.

Aabenraa Kommune har bemærket, at ansøger skal søge om vejadgang. Aabenraa Kommune har ikke andre bemærkninger til tilladelsen.

## **Klagevejledning**

Region Syddanmarks afgørelse efter råstofloven og planloven (for så vidt angår retlige spørgsmål) kan påklages til Natur og Miljøklagenævnet. Klageberettigede er adressaten for afgørelsen, en offentlig myndighed, enhver der i øvrigt har en væsentlig individuel interesse i afgørelsen, Danmarks Naturfredningsforening og lokale foreninger og organisationer, der har en væsentlig interesse i afgørelsen.

Hvis I ønsker at klage over denne afgørelse til Natur og Miljøklagenævnet skal der klages via Klageportalen, som I finder et link til på forsiden af [www.nmkn.dk](http://www.nmkn.dk). Klagen sendes gennem Klageportalen til regionen, da vi har truffet afgørelsen. En klage er indgivet, når den er tilgængelig for myndigheden i Klageportalen. En klage koster kr. 500. Gebyret betales med betalingskort i Klageportalen. Gebyret tilbagebetales, hvis klager får helt eller delvis medhold i klagen.

En evt. klage skal være tilgængelig for Region Syddanmark i klageportalen senest den 23. maj 2016 kl. 23.59. Ansøger får besked, hvis der klages over afgørelsen.

Tilladelsen må ikke udnyttes, før klagefristen er udløbet.

Klage i henhold til råstofloven har opsættende virkning, medmindre klagemyndigheden bestemmer andet.

Hvis afgørelsen ønskes indbragt for domstolene, skal dette ske inden 6 måneder fra modtagelsen af dette brev.

Yderligere oplysninger kan fås ved henvendelse til Region Syddanmark, Miljø & Råstoffer, [miljoe-raastoffer@rsyd.dk](mailto:miljoe-raastoffer@rsyd.dk) gerne med henvisning til sagsnr. og titlen på tilladelsen.

Med venlig hilsen

Tina Thyregod  
Geolog

## **Kopi til:**

## **Bilag**

### **1. Oversigtskort**

## 2. Graveplan

# Bilag 1 – Oversigtskort

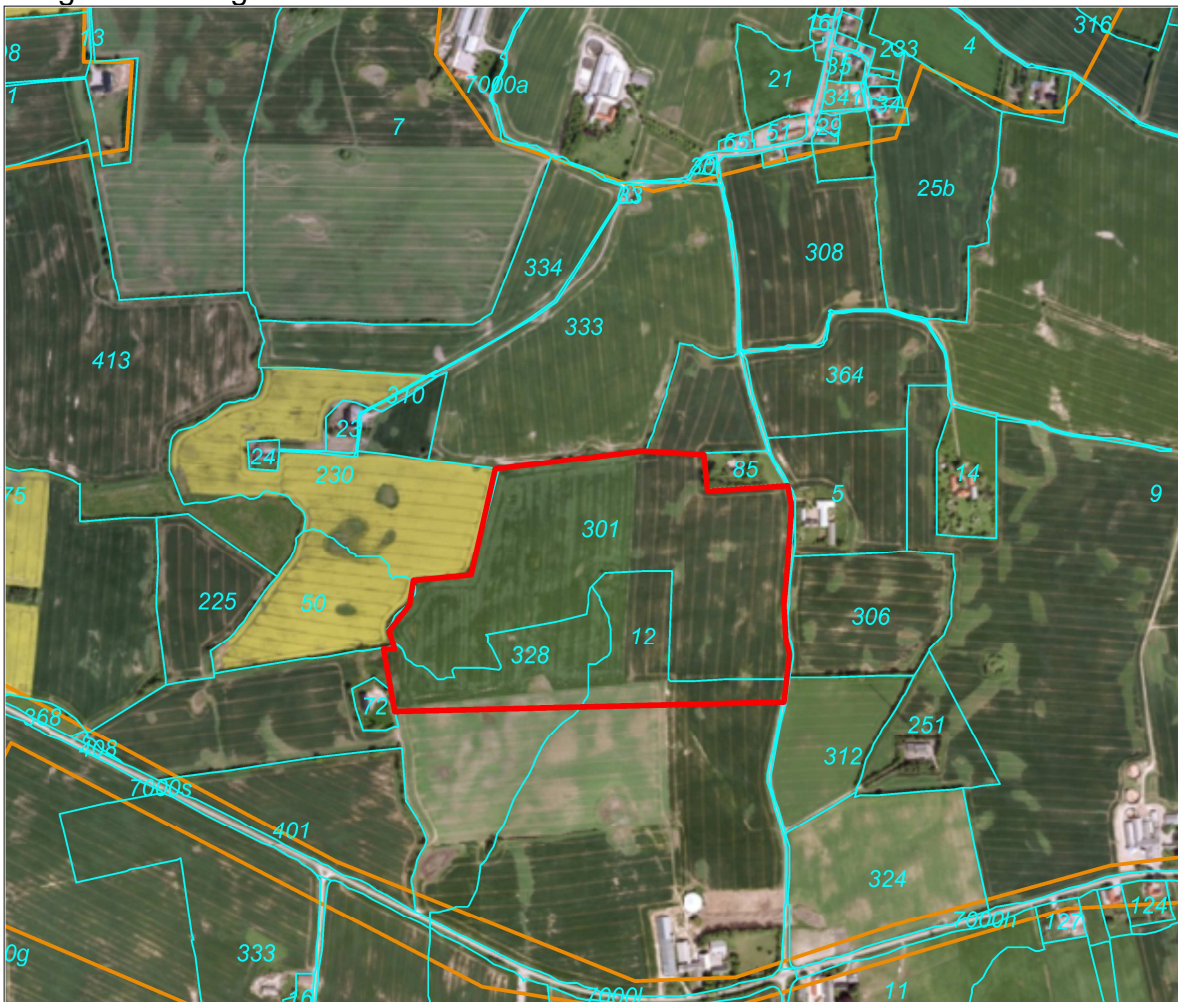



Bilag 2 – Graveplan

DTK Kort25 Trad.

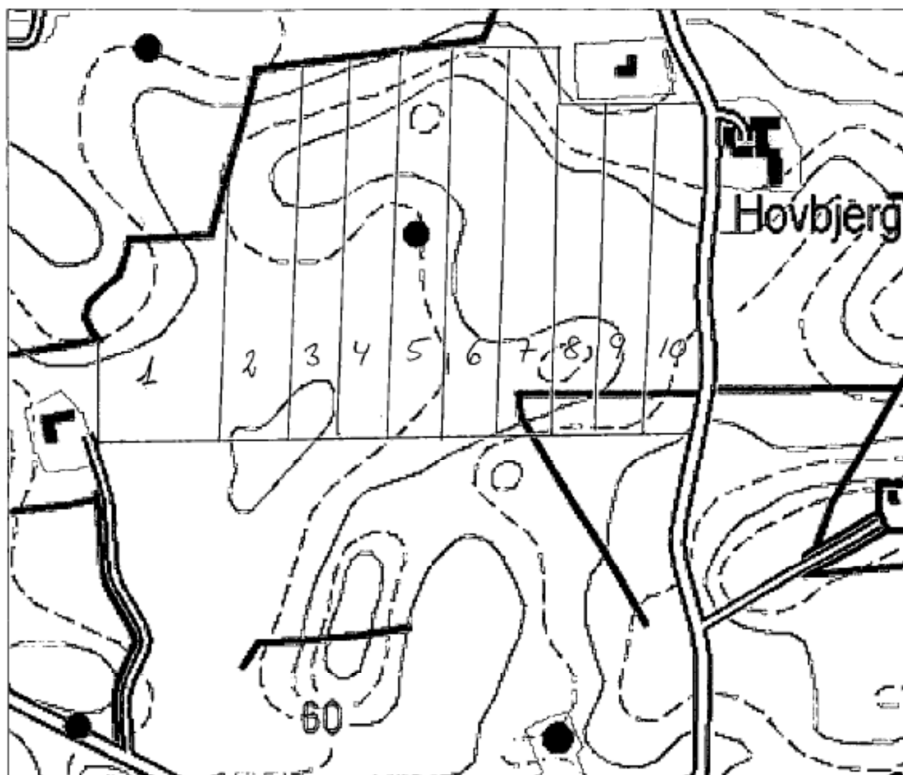

100 m 0 100 200 300 m  
Skala: 1:5.000

MILJØMINISTERIET  
Kort & Matrikelstyrelsen