



Region Syddanmark

Henning Have A/S
Engvej 13a
6600 Vejen
CVR-nr. 10127661

Klima og Ressourcer
Kontaktperson: Susanne Roug
e-mail: SRP@rsyd.dk
Direkte tlf.: 76631803
KS: TBS
Dato: 18-09-2020
Sagsnr.: 19/4404
Skabelonversion: 7

TILLADELSE TIL ERHVERVSMÆSSIG RÅSTOFINDVINDING

af sand, grus og sten gældende til den 21. september 2030 på matr.nr. 5ag og 6l,
Lejrskov By, Lejrskov i Kolding Kommune.

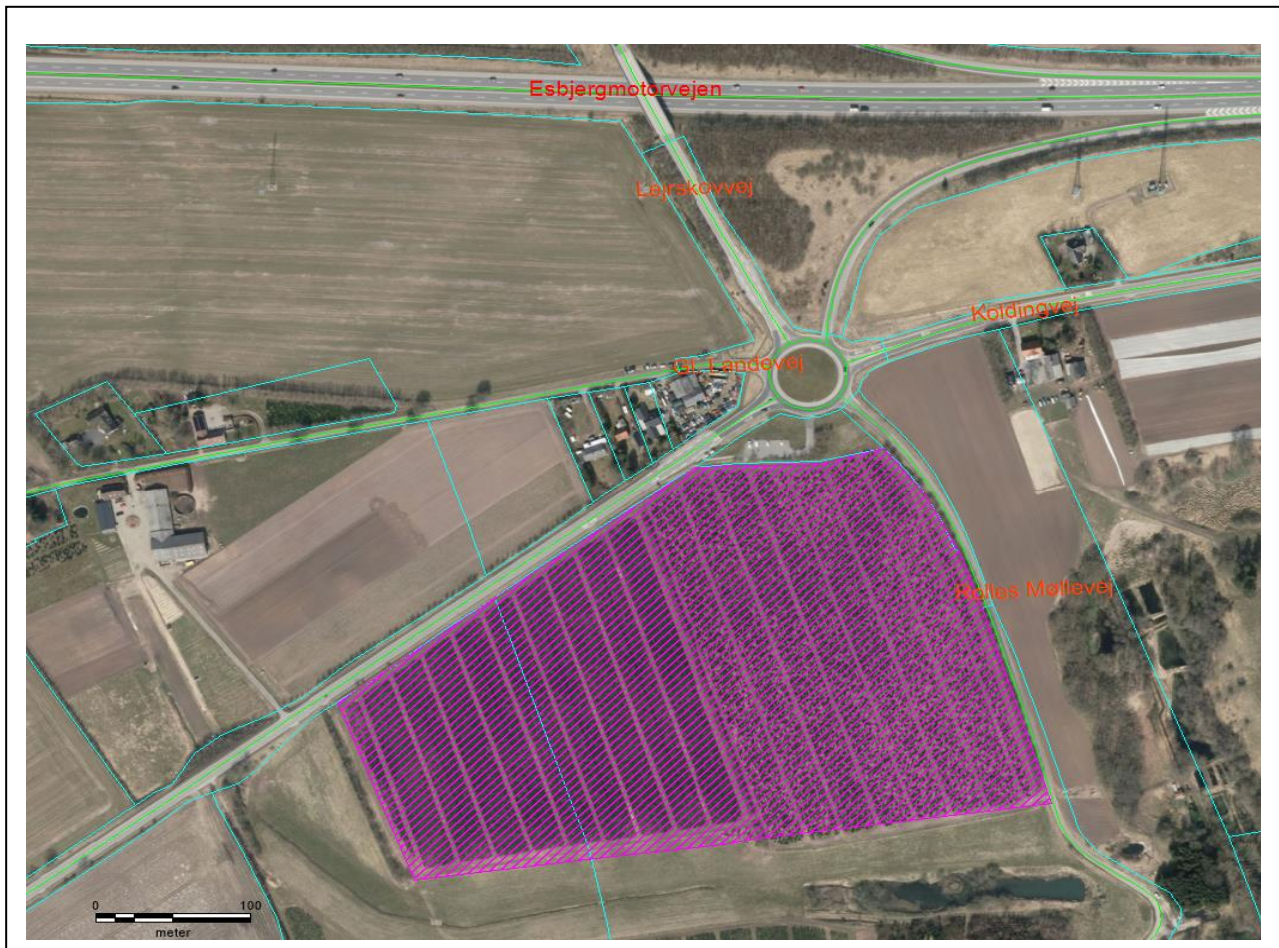

INDHOLDSFORTEGNELSE

1	Afgørelse.....	3
1.1	Tilladelse til erhvervsmæssig råstofindvinding	3
1.2	Før tilladelsen tages i brug	4
1.3	Ejerforhold.....	5
2	Sagens baggrund	5
2.1	Ansøgningens indhold	5
2.2	Beskrivelse	5
3	Vilkår.....	6
3.1	Omfang	6
3.2	Drift.....	7
3.3	Adgangsforhold og afstande.....	10
3.4	Forebyggelse af forurening, håndtering af affald, vandindvinding mv.	13
3.5	Efterbehandling m.m.....	14
4	Generelle bestemmelser	15
5	Sikkerhedsstillelse	17
6	Ansøgningsprocessen	17
6.1	Myndighedshøring.....	17
6.2	Miljøvurderingsloven.....	19
6.3	Partshøring	19
7	Regionens vurdering af sagen	21
7.1	Lovgrundlag	21
7.2	Gennemgang af hensyn og vurderinger	21
8	Klagevejledning og underretning	27
8.1	Klagevejledning.....	27
8.2	Underretning om afgørelsen	27
9	Bilag	29
	Bilag 1: Oversigtskort	30
	Bilag 2 Oversigtskort med afgrænsning mod regnvandsslugten mod syd.	31
	Bilag 3 Graveplan	32

Bilag 4 Efterbehandlingsplan	33
Bilag 5 VVM-screening	34
Bilag 6 Andre myndigheders tilladelser	35
Bilag 7 Udtalelse fra museet	36

1 AFGØRELSE

Forud for meddelelse af denne tilladelse har Region Syddanmark vurderet, hvilke vilkår, der skal fastsættes, samt foretaget en hensynsafvejning i henhold til råstoflovens § 3.

Der redegøres i afsnit 7 nærmere for afvejningen af hensyn samt vurderingen af hvilke vilkår, indvindingen kræver.

Afgørelsen er truffet på baggrund af:

- råstofloven
- miljøvurderingsloven
- Region Syddanmarks Råstofplan 2016
- habitatbekendtgørelsen (bekendtgørelse nr. 1595 af 6. december 2018 om udpegning og administration af internationale naturbeskyttelsesområder samt beskyttelse af visse arter)
- habitatdirektivet (direktiv 92/43/EØF af 21. maj 1992 om bevaring af naturtyper samt vilde dyr og planter)
- høringssvar fra Kolding Kommunen, Museum Sønderjylland og Vejdirektoratet og
- vejledning fra Miljøstyrelsen nr. 5/1984, "Ekstern støj fra virksomheder".

Øvrigt lovstof, som der henvises til i teksten:

- affalds- og råstofafgiftsloven
- jordforureningsloven
- olietankbekendtgørelsen og
- forvaltningsloven
- naturbeskyttelsesloven
- vejloven
- artsfredningsbekendtgørelsen nr. 1466

Samtidige afgørelser fra andre myndigheder:

- Kolding Kommune har 6. juli 2020 meddelt tilladelse til vejadgang til Koldingvej via kommunens samkørselsplads til den eksisterende tilslutning i rundkørslen på den offentlige vej Koldingvej, som beskrevet i vurderingsafsnittet. Tilladelsen er meddelt efter Lov om offentlige veje Se bilag 6 for kopi af afgørelsen.

1.1 Tilladelse til erhvervmæssig råstofindvinding

Region Syddanmark meddeler hermed tilladelse til indvinding af op til 120.000 m³ sand, grus og sten årligt på 9,5 ha af matr.nr. 5ag og 6l, Lejrskov By, Lejrskov i Kolding Kommune. Se oversigtskort herunder:

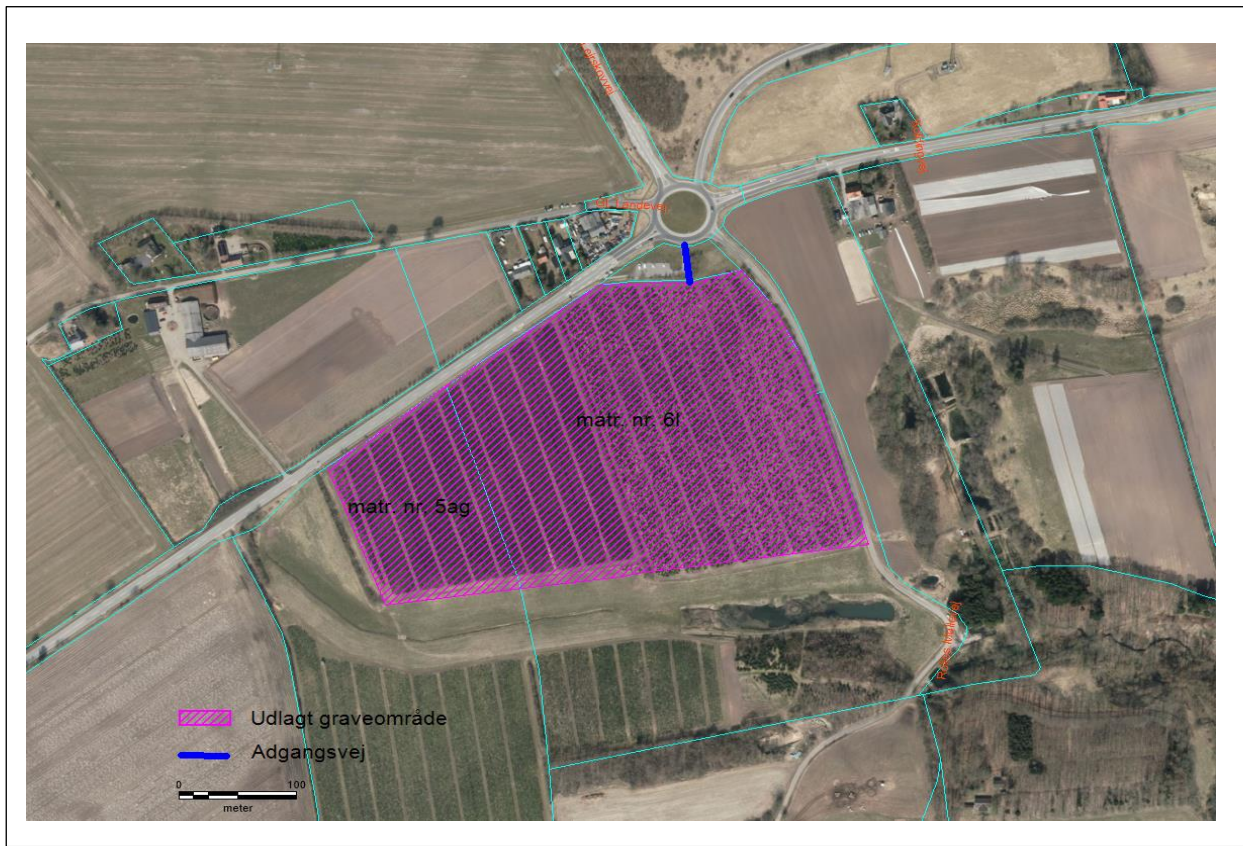

Oversigtskort over området.

Tilladelsen meddeles i medfør af råstoflovens § 7, stk. 1. Tilladelsen er betinget af vilkårene, som er stillet i medfør af råstoflovens § 10 og tilhørende forudsætninger.

Vilkårene er også bindende for ejere og indehavere af andre rettigheder over ejendommen uden hensyn til, hvornår retten er stiftet og uanset om der er sket tinglysning.

Såfremt hele ressourcen ikke er indvundet ved tilladelsens udløb, kan der ansøges om en ny tilladelse eller der kan ansøges om tilladelse til udvidelse eller ændring af indvindingsområdet.

Råstoftilladelsen kan tilbagekaldes af råstofmyndigheden i tilfælde af grov eller gentagen overtrædelse af vilkårene, jf. råstoflovens § 11.

Tilladelsen bortfalder jf. § 10, stk. 7, hvis den ikke er udnyttet inden 3 år efter meddelelsen eller ikke har været udnyttet i 3 på hinanden følgende år.

1.2 Før tilladelsen tages i brug

Region Syddanmark skal give accept til at indvindingen påbegyndes herunder arbejdet med at afrømme overjord. Følgende forudsætninger skal være opfyldt:

- Klagefristen skal være udløbet. Evt. klager over tilladelsen har som udgangspunkt opsættende virkning. Derfor skal klagefristen være udløbet før regionen kan give accept til indvinding.
- Sikkerhedsstillelse. Der skal være stillet en økonomisk sikkerhed for efterbehandlingen af indvindingsarealet, se nærmere under kapitel 5.
- Afsættelse af indvindingsarealet jf. vilkår 4.

Øvrige tilladelser og/eller dispensationer i forbindelse med råstofindvindingen, som ikke er nævnt i denne tilladelse, skal indhentes separat.

1.3 Ejerforhold

Ifølge tingbogen står Hans Jørgen Hansen som ejer af matr.nr. 5ag og 6l, Lejrskov By, Lejrskov i Kolding Kommune. Ejer har givet samtykke ved underskrift på ansøgningen.

2 SAGENS BAGGRUND

2.1 Ansøgningens indhold

- Henning Have A/S har ansøgt om tilladelse til en årlig indvinding på 120.000 m³ på 9,5 ha af matr.nr. 5ag og 6l, Lejrskov By, Lejrskov i Kolding Kommune ejet af Hans Jørgen Hansen.
- Det forventes at der indvindes til 10 meter under terræn. Der indvindes ikke under grundvandspejlet.
- Indvindingen forventes påbegyndt 2019.
- Der er søgt om driftstiderne i tidsrummet 07.00-17.00 mandag til fredag og i tidsrummet 07.00-12.00 lørdage.
- Udlevering og læsning vil derudover ske i tidsrummet 06.00-17.00 på mandag – fredag og lørdag fra 07.00-12.00 hverdage.
- Råstofferne påtænkes anvendt til grus, sandfyld, bundsikrings- og vejmaterialer samt stabilgrus.
- Til indvindingen anvendes følgende maskiner: 1 gummiged og 1 sorterer og der forventes et årligt forbrug af 100 liter hydraulikolie og 90.000 liter diesel. Dieseltanken er på 3000 liter og står i en 20 fods lukket container uden for råstofgraven.
- Affald som genereres i forbindelse med aktiviteterne i råstofgraven bortskaffes i henhold til Kolding Kommunes Regulativ for affald.
- Der er søgt adgang via rundkørslen ved Koldingvej /Rolles Møllevej. Overkørselstilladelsen er på ansøgningstidspunktet endnu ikke givet.
- Lodsejer Hans Jørgen Hansen har oplyst, at han ikke ønsker at der gødes eller anvendes pesticider efter endt gravning.

2.2 Beskrivelse

Der er ansøgt om tilladelse til råstofindvinding på en del af matr. nr. 5ag og 6l, Lejrskov By, Lejrskov, Kolding kommune. Det ansøgte areal er på 9,5 ha. Der forventes at blive gravet til 10 meter under terræn, men over grundvandsspejl. Der forventes en årlig indvinding på 120.000 m³.

Arealet er udlagt som graveområde for sand, grus og sten i Region Syddanmarks Råstofplan 2016. Arealet er derudover beliggende inden for område med særlige drikkevandsinteresser og inden for indvindingsoplandet til Trudsbro Vandværk. Afstanden til nærmeste vandværksboring er ca. 1800 m øst for indvindingsområdet. Der søges generelt om at indvinde sand og grus. Det ansøgte areal fremgår af oversigtskortet på bilag 1.

Umiddelbart syd for graveområdet i en afstand af ca. 25 m, løber et § 3 beskyttet vandløb. Den vestlige del af vandløbet er omlagt og delvis rørlagt. Det nuværende terræn skråner ned og danner en slugt mod vandløbet.

Råstofforekomsten er velbeskrevet. Råstofforekomsten over det primære grundvandsspejl er op mod 10 meter. Der søges ikke om indvinding under grundvandsspejl. Der vil blive etableret støjvolde for at mindske gener ved gravningen. Til råstofindvindingen anvendes 1 gummiged og 1 sorterer. Oplagsplads for containere med brændstof etableres ved udkørslen til råstofgraven og uden for indvindingsarealet. Adgangsvejen bliver maks. 7 meter bred og 50 meter lang og etableres via Kolding Kommunes samkørselsplads til den eksisterende tilslutning i rundkørslen på Koldingvej.

Der er få naboer i området, men nærmeste naboer ligger ca. 30 meter nord for den nordlige grænse for projektområdet og nord for Koldingvej.

I ansøgningens efterbehandlingsplan fremgår det, at arealet skal efterbehandles til ekstensivt landbrug (afgræsning) med tilplantede skrån timer. Skrænter med en skrænthældning på 1-3 vil blive tilplantet og i den resterende del af arealet (bund af udgravning) vil der blive sået græs til afgræsning (Landbrugsjord).

3 VILKÅR

I dette afsnit fremgår vilkårene, der er tilknyttet tilladelsen. Vilkårene er som udgangspunkt stillet med hjemmel i råstofloven. Det fremgår, hvis de er stillet efter anden lovgivning.

3.1 Omfang

1. Tilladelsen er gældende 10 år frem, hvorefter tilladelsen udløber. Såfremt indvindingen ikke er færdig, kan der søges om en ny tilladelse.
2. Der må årligt indvindes 120.000 m³ sand, grus og sten.

3. Indvindingen skal ske inden for det på bilag 1 indtegnede område (herefter kaldet indvindingsarealet). Der skal ske en løbende efterbehandling af afgravede områder i samme takt som indvindingen skrider frem.
4. Grænsen for det område, der må graves i (indvindingsarealet), skal sættes af i marken efter nærmere aftale med Region Syddanmark. Grænsen for indvindingsarealet mod syd afsættes fra det sydlige markskel på markstykket matr. nr. 5ag, og terrænkote 42,5, som skærer Rolles Møllevvej (se bilag 2). Pælene til afmærkning mv. må ikke fjernes, og skal sikres, så de ikke bliver beskadigede. Det kan f.eks. ske med betonringe.
5. Råstofindvindingen skal tilrettelægges og udføres i overensstemmelse med graveplanen, jf. bilag 3. Eventuelle ændringer i graveplanen skal godkendes skriftligt af Region Syddanmark.
6. Til råstofindvinding, herunder efterfølgende behandling af materialerne, må kun anvendes de i ansøgningen angivne maskiner: 1 stk. gummiged og 1 stk. sorterer. Afvigelser herfra kan kun ske efter forudgående skriftlig accept fra Region Syddanmark.
7. Region Syddanmark skal til enhver tid holdes underrettet om, hvem der forestår indvindingen.
8. Driftsmedarbejdere skal være bekendt med vilkårene i denne tilladelse samt den til enhver tid gældende grave- og efterbehandlingsplan.

3.2 Drift

9. For at beskytte naboer mod støj er der fastsat driftstider, som er i overensstemmelse med Miljøstyrelsens vejledning *Ekstern støj fra virksomheder* (vejledning nr. 5/1984).

Råstofgravens driftstider er:

- a. Råstofindvinding: hverdage mandag til fredag kl. 07.00-17.00.
 - b. Udlevering og læsning i tidsrummet hverdage mandag til fredag kl. 06.00-17.00.
 - c. Der må ikke indvindes udleveres eller læsses i weekender eller på helligdage.
 - d. I helt enkeltstående tilfælde kan det være nødvendigt at fravige de generelle åbningstider. Dette må kun ske med forudgående skriftlig accept fra Region Syddanmark.
10. Efter etableringsfasen må det ækvivalente støjniveau (det vil sige støjens middelværdi over et længere tidsrum: Om dagen 8 timer, om aftenen 1 time og om natten ½ time) fra indvindingsområdet i driftssituationen ikke overstige følgende værdier målt/beregnet ved nabobebyggelser:

Dage	Tidsrum	Støjniveau
Hverdage, mandag til fredag	07.00 – 17.00	55 dB (A)
	06.00 – 07.00	40 dB (A)

Det maksimale støjniveau (peak) må i alle dage i tiden fra kl. 22.00 til kl. 07.00 ikke overstige 55 dB (A) målt/beregnet ved nærmeste nabobebyggelse.

11. Hvis tilsynsmyndigheden finder det påkrævet, skal virksomheden ved målinger eller beregninger dokumentere at ovenstående støjgrænser overholdes. Udgifterne hertil afholdes af virksomheden. Nævnte målinger/ beregninger skal udføres og rapporteres i henhold til gældende støjvejledninger, og skal udføres af et laboratorium eller person, som er godkendt til dette af Miljøstyrelsen.

Viser målingerne/beregningerne, at virksomheden overskrider grænseværdierne, skal virksomheden lade foretage afhjælpende foranstaltninger.

12. Virksomhedens drift må ikke give anledning til gener i form af rystelser og vibrationer eller særlige lydmonstre inkl. impulsstøj, som efter råstofmyndighedens vurdering er væsentlige ved omgivende beboelser og øvrige typer opholdsrum. Råstofmyndigheden vil tage udgangspunkt i gældende vejledninger og retningslinjer ved vurderingen af, om der er tale om væsentlige gener.

Ved tilladelsens ikrafttrædelse gælder således følgende vejledende krav vedr. lavfrekvent støj og infralyd samt vibrationer (vægtet accelerationsniveau):

Anvendelse	Tidspunkt	Lavfrekvent støj (A-vægtet niveau: 10 – 160 Hz)	Infralyd (G-vægtet lyd-niveau)
Beboelsesrum, herunder i børneinstitutioner og lign.	18.00 – 07.00	20 dB	85 dB
	07.00 – 18.00	25 dB	85 dB
Kontorer, undervisningslokaler og andre støjfølsomme rum	Alle tidspunkter	30 dB	85 dB
Øvrige rum i virksomheder	Alle tidspunkter	35 dB	90 dB
Anvendelse			Vægtet accelerationsniveau L_{aw}
Boligområder (inkl. byzone) (hele døgnet) Boliger i blandet bolig-/erhvervsområde (centerområder - byzone eller landzone) samt jf. støjvejledningen boliger i det åbne land fra 18.00 – 07.00 Børneinstitutioner og lignende			75 dB
Boliger i blandet bolig-/erhvervsområde (centerområder – byzone eller landzone) samt. Jf. støjvejledningen og boliger i det åbne land (07.00 – 18.00) Kontorer, undervisningslokaler og lignende			80 dB
Erhvervsbebyggelse			85 dB

13. Hvis tilsynsmyndigheden finder det nødvendigt, skal indvinder for egen regning lade udføre målinger og beregninger og dokumentere at de vejledende grænseværdier for lavfrekvent støj og/eller

vibrationer er overholdte. Målinger og beregninger skal udføres af akkrediteret laboratorium efter de gældende/gængse målemetoder og jf. de gældende støjvejledninger.

14. Virksomhedens drift må ikke give anledning til andre typer støjgener, som efter råstofmyndighedens vurdering er væsentlige ved omgivende beboelser. Såfremt der er væsentlige gener eller de vejledende støjgrænser ikke overholdes, skal der træffes foranstaltninger til at nedsætte støjgener (f.eks. ved at forsyne båndtransportørens returløb med gummibeklædning, indkapsle maskindele eller montere gummisold, afskærme støjkluder med støjskærme eller ved at placere volde mod de nærliggende beboelser), således at væsentlige gener undgås og vejledende støjgrænseværdier overholdes.
15. Etableringen af støjvolde mv. skal ske i en med Region Syddanmark nærmere aftalt periode. Naboerne skal informeres om denne etablering mindst 14 dage forinden opstart.
16. Der skal etableres støjvolde mod Koldingvej og Rolles Møllevej for at mindske støjgener fra råstofgraven jf. bilag 2 og principskitzen herunder:

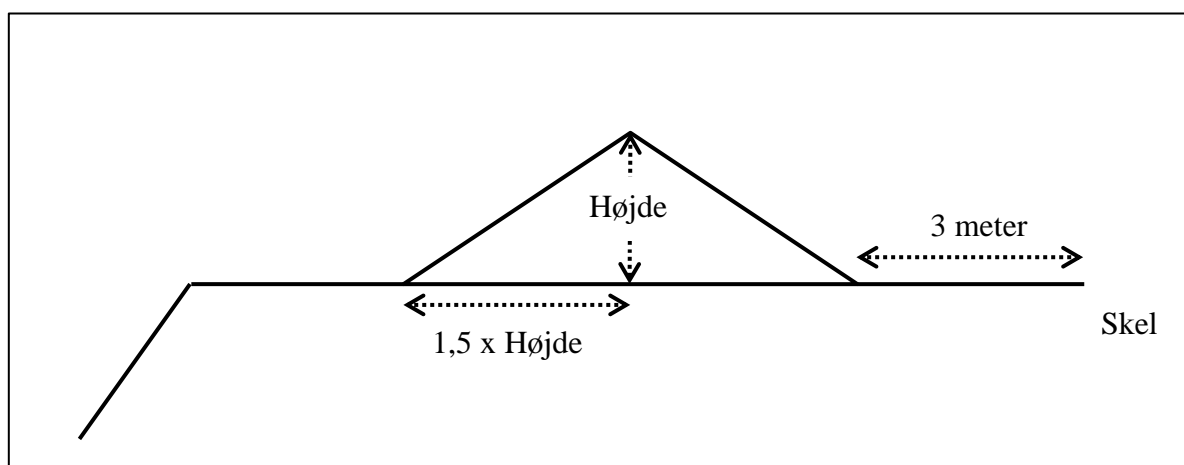

Principskitse for etablering af en støjvold med hældning 1:1,5.

17. For støjvoldene gælder:
 - a. Støjvoldens fod må ikke placeres nærmere end 3 meter fra vejskel, naboskel eller levende hegn. Af hensyn til beskyttelse af levende hegn må der dog ikke graves nærmere hegnsmidten end 5 meter.
 - b. Støjvoldens hældning må ikke udgøre en risiko for nedskridning.
 - c. Støjvolden(e) skal have en højde på ca. 4 meter.
 - d. Støjvolden(e) skal blive liggende i hele indvindingsperioden medmindre der foreligger skriftlig accept fra Region Syddanmark, og må ikke efter indvindingsophør fjernes uden skriftlig accept fra Region Syddanmark.
18. Driften må ikke give anledning til væsentlige støvgener uden for virksomheden. Der skal træffes de fornødne foranstaltninger til hindring af støvdannelse fra interne transportveje, materialebunker

og produktionsanlæg mv. (f.eks. i form af vanding af lagerbunker, gravefronter og vanding samt renholdelse af interne veje).

19. Råstoffer og jorddepoter skal placeres til mindst mulig gene for nærliggende beboelsesejendomme.
20. Der må ikke foretages tilstandsændringer i det beskyttede vandløb. Hvis det viser sig at indvindingsaktiviteterne, mod forventning, vil medføre ændringer, skal der søges dispensation til ændringen.
21. Det skal sikres at vandløbet ikke bliver tilført sand eller andre gravematerialer.
22. Der må ikke ledes vand til vandløbet uden tilladelse fra vandløbsmyndigheden.
23. Eventuelle dræn må ikke omlægges, afbrydes eller ændres til andre dimensioner uden tilladelse fra vandløbsmyndigheden.

3.3 Adgangsforhold og afstande

Vilkår efter vejloven

24. Adgang til råstofgraven skal ske som anført i Kolding kommunens overkørselstilladelse, jf. bilag 6.

Vilkår efter råstofloven

25. Adgangsvejens hældning skal være således, at der ikke ledes vand og materialer fra adgangsvejen ud på offentlig vej.
26. Adgangsvejen skal renholdes, for at undgå at der trækkes materialer ud på offentlig vej.
27. Adgangsvejen skal uden for åbningstiden være aflåst/afspærret med bom eller kæde. Dette skal ske for at sikre, at uvedkommende ikke har adgang til råstofgraven, da dette erfaringsmæssigt udgør en risiko for at der deponeres affald eller for dieseltveri, hvilket udgør en forureningsrisiko.

Graveafstande og begrænsninger

28. Der må ikke graves nærmere end 3 meter fra vej på følgende veje: Rolles Møllevej og Koldingvej og privatfælles vej. Der må efter de 3 meter ikke graves under et skråningsanlæg på max. anlæg 1:2, jf. følgende figur:

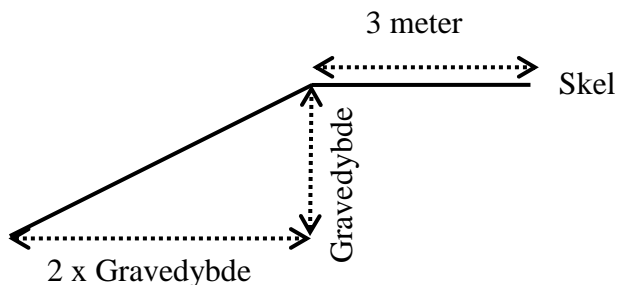

Principskitse for etablering af en støjvold med hældning 1:2

29. Der må ikke graves nærmere end 3 meter fra privat vej, naboskel og hegn med mindre andet er aftalt med lodsejer(ne) og godkendt skriftligt af Region Syddanmark. Der må efter de 3 meter ikke graves under et skråningsanlæg på normalt 1:1,5.

30. Der kan dog graves stejlere end vilkår 28 og 29, hvis man øger afstanden til skel jf. nedenstående principskitse.:

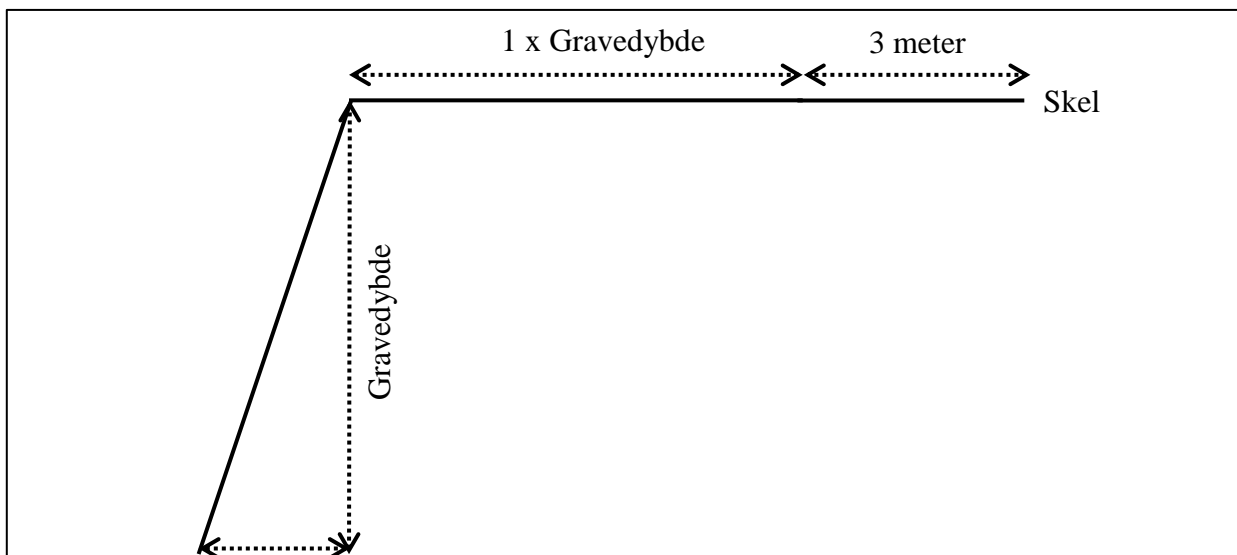

Principskitse for stejl gravning

31. Gravning nær skel og vej, hvis der graves stejlere end vilkår 28 og 29, hvis man øger afstanden til skel og der skal etableres en jordvold, skal ske efter følgende principskitse:

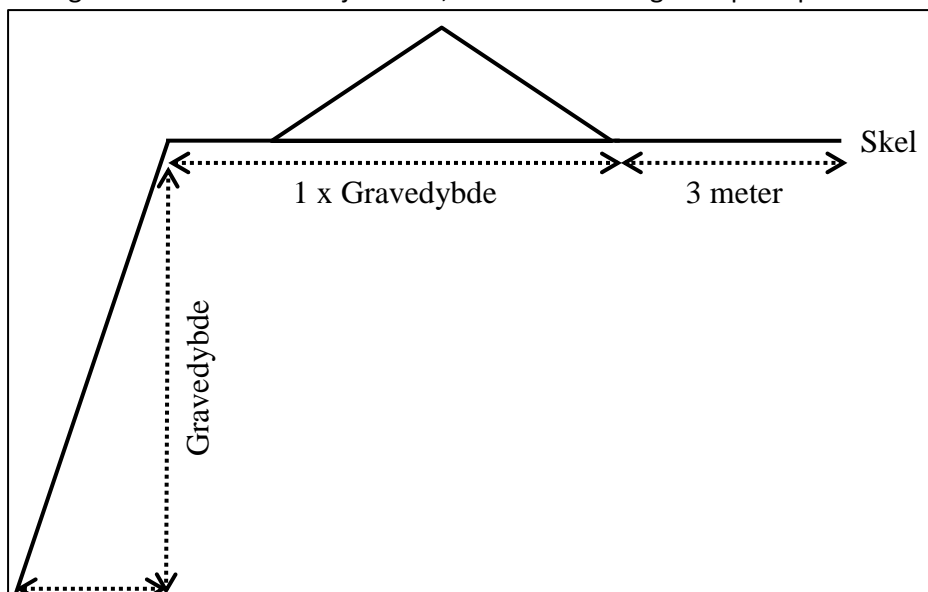

Figur, der viser princip for gravning stejlere end vilkår 28 og 29.

32. Jordvolde etableres efter følgende principskitse (principskitse for etablering af en jordvold med hældning 1:1,5):

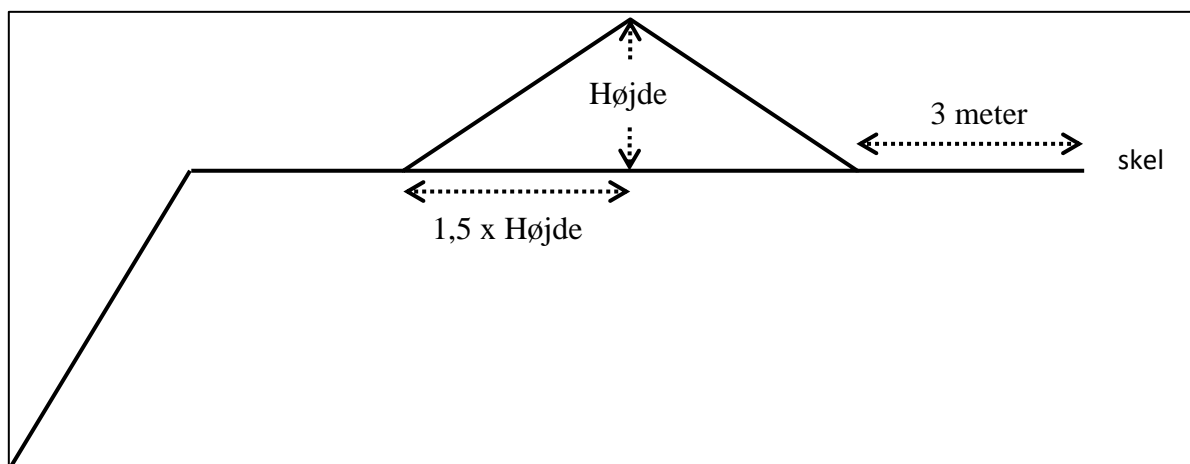

Principskitse for etablering af en jordvold med hældning 1:1,5

33. Tilladt maksimal gravedybde på matr.nr. 5ag og 6l, Lejrskov By, Lejrskov er 1 meter over højeste grundvandsstand uanset årstidsvariationer (forventelig grundvandsstand er ca. kote 35, DVR90) under forudsætning af, at skråningsanlæg ikke overskrides. Grundvandsspejlets forventelige kote

er fastsat på baggrund af pejlinger fra nærliggende boringer i perioden 20. september 2012 til 29. oktober 2012.

34. Gravningen må ikke give risiko for nedskridning.
35. Støjvolde, jorddepoter, oplag eller lignende anlægges ikke højere end 4 m over omkringliggende terræn. Eventuel forøgelse af denne højde kan kun ske efter forudgående godkendelse hos regionen.
36. Der må ikke graves sydligere end linjen, der markerer kote 42 m. Koten afsættes i terræn med betonringe inden opstart på gravning.

3.4 Forebyggelse af forurening, håndtering af affald, vandindvinding mv.

Vilkår efter råstofloven

37. Muld- og evt. overjordsdepoter skal placeres inden for det ansøgte projektareal og således, at der ikke kan ske sammenblanding med andre materialer.
38. Den, der udnytter tilladelsen, skal drage omsorg for, at grundvandet ikke forurenes af oliespild fra maskiner og eventuelle brændstoftanke, og for at gravearbejdet ikke forårsager ødelæggelse eller beskadigelse af vandforsyningen i området.
39. Alt arbejde med miljøfremmede stoffer skal ske i henhold til gældende miljøregler.

Tankning og spild

40. Køretøjer og andre maskiner skal holdes i god stand, så der ikke forekommer oledryp.
41. Tankning og vask af samt olieskift mv. på *selvkørende maskiner* skal foregå uden for det åbne indvindingsareal og skal foregå så spild undgås, ligesom service og reparation skal foregå uden for indvindingsarealet.
42. Sorteringsanlæg, og andre mere *stationære anlæg* kan tankes fra en entreprenør-tank, der medbringes ved hver tankning. Tankanlægget skal være indrettet så spild undgås, og tankning skal foregå under konstant tilsyn.
43. Mindre olie- og kemikaliespild skal opsamles straks. Større, akut forurening skal anmeldes til kommunen (ring 112).

Opbevaring og oplag

44. Tanke, beholdere og tankanlæg (med olieprodukter, benzin og lignende) skal opfylde gældende miljøregler dvs. bl.a. olietankbekendtgørelsen og skal opbevares forsvarligt uden for det åbne indvindingsareal i aflåst container med spildbakke, så der ikke er risiko for forurening af jord og grundvand eller regn- og spildevandssystemer.

Affald og tilførsel af materialer

45. Bortskaffelse af affald skal ske i henhold til gældende affaldsregulativ for Kolding kommune.
46. Der må ikke deponeres affald eller andet, der kan forurene grundvand, jord og undergrund i grusgraven.
47. Der må ikke foretages afbrænding i grusgraven af hensyn til miljøet (se i øvrigt vilkåret om affaldshåndtering).
48. Der må ikke tilføres fremmede råstoffer til sammenblanding med gravens råstoffer uden forudgående skriftlig accept fra Region Syddanmark.

3.5 Efterbehandling m.m.

Vilkår efter råstofloven

49. Efter endt gravning skal der efterbehandles til ekstensivt landbrug og ekstensivt skovbrug, med græsning og tilplantning af skråninger med en skrænthældning på 1:3 efter den godkendte efterbehandlingsplan, jf. bilag 4. Juletræshegn langs skel på matriklen kan bibeholdes. Skråninger plantes til med vildtbeplantning. I bunden af grusgraven skabes vilkår for græsning af kreaturer/får el. andre græssende dyr (ekstensivt landbrug). Langs kreaturhegn kan etableres en sti med mulighed for offentlig adgang. Alle ændringer i efterbehandlingsplanen skal godkendes skriftligt af Region Syddanmark.
50. Efterbehandlingen skal udføres jf. planen i bilag 4.
51. Efterbehandlingsarbejdet skal påbegyndes og gennemføres så tidligt, som det under hensyn til råstofgravens drift er praktisk muligt.
52. Forinden større efterbehandlingsarbejder påbegyndes, skal Region Syddanmark underrettes herom, således at evt. tvivsspørgsmål omkring efterbehandlingen udførelse kan afklares.
53. Projektarealet skal umiddelbart efter gravearbejdets afslutning ryddes for alle i tilknytning til råstofvindingen opførte bygninger eller andet oplag, da det kan virke skæmmende.

54. Såfremt tilladelsen inddrages i medfør af råstoflovens § 11, stk. 1 indtræder efterbehandlingsforpligtigheden omgående.
55. Efterbehandlingen skal være afsluttet inden tilladelsen udløber.
56. I tilfælde af gravning på tilgrænsende ejendomme kan Region Syddanmark på et hvilket som helst tidspunkt under som efter gravningens afslutning forlange gennemgravning og efterbehandling af skelområdet.
57. Der skal stilles en økonomisk sikkerhed for gennemførelsen af efterbehandlingen; se nærmere i afsnit 5. Region Syddanmark kan kræve sikkerhedsstillelsen forhøjet, hvis det findes nødvendigt på grund af ændringer i efterbehandlingsplanen og/eller andre forhold. Sikkerheden skal gælde til efterbehandlingen er udført og godkendt af Region Syddanmark.

4 GENERELLE BESTEMMELSER

Følgende gælder i øvrigt efter råstofloven og efter andre love og bestemmelser:

Tilsyn

Region Syddanmark er tilsynsmyndighed og fører tilsyn med at vilkår meddelt i medfør af råstofloven overholdes jf. råstoflovens § 31, stk. 1. Tilsynsmyndigheden kan meddele påbud om, at et ulovligt forhold skal lovliggøres inden for en nærmere fastsat frist, jf. råstoflovens § 31, stk. 3. Tilsynsmyndigheden kan, såfremt et påbud ikke efterkommes inden for den fastsatte frist, lade de påbudte foranstaltninger udføre for den ansvarliges regning.

Tinglysning af efterbehandlingsvilkår

Når afgørelsen er endelig og klagefristen er udløbet, tinglyser Region Syddanmark vilkårene for efterbehandling på ejendommen.

Vilkårene er bindende for ejere og indehavere af andre rettigheder over ejendommen uden hensyn til, hvornår retten er stiftet og uanset om der sker tinglysning. Tinglysningen sker i medfør af råstoflovens § 10, stk. 6 med Region Syddanmark som påtaleberettiget.

Indvinder skal efter loven betale tinglysningsgebyret. Når tinglysningen er sket, sender regionen en regning for udlagt tinglysningsgebyr.

Når efterbehandlingen af indvindingsområdet er godkendt af Region Syddanmark, vil de tinglyste vilkår e aflyst og sikkerhedsstillelsen blive frigivet.

Arkæologi

Findes der under indvindingen grave, gravpladser, bopladser, ruiner eller andre jordfaste fortidsminder, skal fundet straks anmeldes til Museum Sønderjylland. Danefæ og danekræ tilhører staten. Danefæ skal afleveres til Museum Sønderjylland og danekræ til et af statens naturhistoriske museer. Indvindingen skal standses i det omfang den berører fortidsmindet.

Museum Sønderjylland vurderer at der er en meget høj risiko for, at træffe på væsentlige, jordfaste fortidsminder ved jordarbejde på graveområdet. Museum Sønderjylland anbefaler, at der udføres en frivillig forundersøgelse af området, inden jordarbejdet går i gang.

Råstofafgift

Der skal betales råstofafgift ved indvinding af naturbundne råstoffer, jf. affalds- og råstofafgiftsloven.

Underretning ved konkurs, overdragelse af rettigheder mv.

I tilfælde af indvindingsvirksomhedens konkurs, betalingsstandsning m.v., er såvel ejendommens ejer, som den, der driver indvindingsvirksomheden, forpligtet til straks at underrette Region Syddanmark.

Ønsker man at overdrage indvindingstilladelsen til en anden, skal dette i god tid forinden anmeldes til Region Syddanmark, vedlagt en af den nye indvinder underskrevet erklæring, der fastslår, at man er bekendt med alle tilladelser, vilkår, aftaler mv. og er indforstået med at man overtager alle forpligtigelser.

Der skal stilles sikkerhed fra den nye indvinder, og Region Syddanmark kan kræve en ny grave-/efterbehandlingsplan udarbejdet og indsendt til godkendelse.

Indberetning af indvunden mængde

Der skal hvert år gives oplysninger til Region Syddanmark om arten og mængden af de råstoffer, der indvindes i råstofgraven, samt om anvendelsen heraf. Indberetningen skal ske via den digitale løsning, som regionen udsender årlig information om til alle indvindere. Region Syddanmark videresender indberetningen til Danmarks Statistik.

Indberetning til GEUS

Resultater af evt. udførte råstofboringer, prøveboringer i jorden samt geofysiske undersøgelser mv. skal indberettes til GEUS inden tre måneder efter udførelsen. Indberetningen skal ske på særlige skemaer, jf. råstoflovens § 28, stk. 1.

Tilførsel af jord

Tilførsel af såvel forurenede som u-forurenede jord til råstofgrave og tidligere råstofgrave er forbudt jf. jordforureningslovens § 52. Der er søgt dispensation til tilførsel af 400.000 m³ ren jord til råstofgraven og der er meddelt afslag på ansøgning om dispensation til tilførsel af jord den 22. januar 2020.

Forsyningsledninger

Før gravning påbegyndes har indvinderen pligt til at indhente oplysninger om ledningsføringer på arealet i Ledningsejerregisteret (LER).

5 SIKKERHEDSSTILLELSE

Henning Have A/S skal stille en sikkerhed til sikring af efterbehandlingsarbejderne på matr. nr. 5ag og 6l, Lejrskov By, Lejrskov i Kolding Kommune på kr. 600.000 kr. index 108,98 (2019K4).

Beløbets størrelse er fastlagt ud fra et estimat på en efterbehandlingspris på landbrugsjord 150.000 kr.pr (åben) hektar. Der skal fremsendes en sikkerhedsstillelse til Region Syddanmark, inden tilladelsen kan tages i brug.

Sikkerhedsstillelsens størrelse afhænger af, at det aktuelle gravefelt ikke overstiger 4 ha og kan reguleres, når Region Syddanmark skønner dette nødvendigt af hensyn til ændringer i prisniveau, graveplan, efterbehandling eller lignende.

Sikkerhedsstillelsen skal årligt indeksreguleres pr. 1. april efter Danmarks Statistiks reguleringsindeks for jordarbejder. Sikkerhedsstillelsen reguleres efter foregående års indeks for 4. kvartal.

Sikkerhedsstillelsen skal være gældende indtil efterbehandlingsarbejdet er afsluttet og godkendt af Region Syddanmark, idet sikkerhedsstillelsen først da vil kunne frigives.

Der ønskes sikkerhedsstillelse i form af anfordringsgaranti uden udløbsdato fra indvinderens pengeinstitut.

6 ANSØGNINGSPROCESSEN

Afsnit 6.1 beskriver forløbet omkring myndighedshøringen og de indkomne høringssvar samt regionens bemærkninger til disse. Under afsnit 6.3 beskrives forløbet omkring partshøringen, de indkomne høringssvar og regionens bemærkninger til disse.

6.1 Myndighedshøring

Ansøgningsmaterialet har i perioden 13. marts 2019 til 11. april 2019 været sendt i myndighedshøring jf. råstoflovens § 8 med henblik på samordning med andre myndigheder for at klarlægge, om en råstoftilladelse på arealet kræver øvrige tilladelser, dispensationer og lignende. Materialet har været sendt til følgende myndigheder:

- Kolding Kommune
- Vejdirektoratet
- Museum Sønderjylland

Der indkom følgende høringssvar fra myndighederne:

Hvem	Bemærkninger	Region Syddanmarks bemærkninger
Kolding Kommune	Resume af høringssvar: Kolding kommune er i dialog med ansøger og vejdirektoratet vedr. vejadgang. Natur: der må ikke foretages tilstandsændringer på de naturbeskyttede områder. Hensigtsmæssigt at friholde kanten mod den sydlige regnvandsslugt for gravning, der må ikke foretages ændringer i det beskyttede vandløb. Der er en dialog i gang mellem grundejer og kommunen vedr. efterbehandling. Kolding kommune beder regionen om at der ikke tillades efterbehandling til konventionelt landbrug med anvendelse af pesticider.	Der er stillet vilkår der sikrer, at kanten af slugten friholdes for gravning og der er stillet vilkår, der sikrer, at vandløbet ikke påvirkes i form af vilkårene 20 – 23 samt vilkår 39. Kommunen vil blive hørt om efterbehandling i henhold til jf. § 10a i råstofloven. Kolding kommune oplyser pr. telefon den 1. juli 2020, at kommunen er enig med regionen i, at der ikke pga. faglig vurdering kan stilles vilkår om, at der ikke må anvendes pesticider eller gødskes efter endt gravning, så længe der graves over grundvandsspejl.
Vejdirektoratet	Vejdirektoratet finder, at det vil tjene de nationale interesser bedst, såfremt der ikke gives tilladelse til råstofindvinding på den ansøgte ejendom, førend det er afklaret om der skal etableres et kløverbladsanlæg umiddelbart øst for ejendommen.	Vejdirektoratet oplyser i mail 29.04.2020, at da det pågældende råstofområde ikke ligger under det planlagte motorvejskryds, og arealet derfor ikke forventes inddraget ved en realisering af motorvejsprojektet ved Lejrskov, ønsker Vejdirektoratet ikke at nedlægge noget forbud mod, at der foretages råstofudgravning på det ansøgte areal.
Museum Sønderjylland	Museum Sønderjylland vurderer, at der er meget høj risiko for at træffe væsentlige jordfaste fortidsminder ved jordarbejde på graveområdet. Museet anbefaler derfor frivillig forundersøgelse af området inden jordarbejdet går i gang	Museets anbefaling er taget til efterretning og videregivet til indvinder i denne tilladelse.

Regionen har desuden modtaget mail fra Kolding Herreds Landbrugsforening indsendt på vegne af Rita og Jørgen Kjær, Koldingvej 70, 6640 Lunderskov og er tidligere indsendt som høringssvar i ide og forslagsfasen vedr. Råstofplan 2020. På ejendommen indvindes vand fra væld til anvendelse i transportbassiner til levende fisk. Der er desuden en markvandingsboring på ejendommen. Der udtrykkes bekymring for om råstofindvindingen vil påvirke væld og markvandingsboring.

Projektarealet er udlagt som graveområde i Råstofplan 2016. Der skal ikke graves under grundvandsspejl og det vurderes derfor, at råstofgravningen ikke vil give anledning til påvirkning af kildevæld eller markvandsboring på ejendommen Koldingvej 70.

6.2 Miljøvurderingsloven

Screeningsafgørelsen

Projektet er opført på miljøvurderingslovens bilag 2, hvilket betyder at Region Syddanmark har foretaget en screening af projektet efter kapitel 8 i miljøvurderingsloven.

Region Syddanmark har på baggrund af den gennemførte screening vurderet, at projektet ikke antages at kunne få væsentlig indvirkning på miljøet, jf. lovens § 16. Der er derfor ikke krav om en miljøvurdering, og der skal derfor ikke udarbejdes en miljøkonsekvensrapport i forbindelse med ansøgningen om tilladelse til erhvervsmæssig indvinding af råstoffer på det ansøgte areal.

Region Syddanmarks screeningsafgørelse inkl. vurdering fremgår af bilag 4.

Screeningsafgørelsen har været i høring ved berørte parter i perioden 8. maj til 5. juni 2019. Der er ikke indkommet høringssvar i perioden.

Afgørelsen om at der ikke er pligt til at udarbejde en miljøkonsekvensrapport (tidl. VVM-redegørelse) er meddelt den 6. juni 2019 i henhold til miljøvurderingslovens § 21. Klagefristen udløb den 5. juli 2019 og der er ikke klaget.

Råstofindvindingstilladelsen med de stillede vilkår sikrer, at der ikke er nogen væsentlig miljøpåvirkning forbundet med indvindingen.

6.3 Partshøring

Region Syddanmark har foretaget en partshøring i medfør af forvaltningslovens § 19. I forbindelse med partshøringen har Region Syddanmarks udkast til tilladelse samtidigt været i høring hos Kolding Kommune om fastsættelse af vilkår om efterbehandling i medfør af råstoflovens § 10a.

Der er følgende myndigheder og parter i denne sag:

Navn	Grund til partsstatus	Berørt ejendoms adresse	Kontaktadresse
Kolding Kommune	Berørt myndighed		industri@kolding.dk
Museum Sønderjylland	Berørt myndighed		planer@msj.dk
Vejdirektoratet	Berørt myndighed		ebl@vd.dk
Hans Jørgen Hansen	Ejer, matr.nr. 5ag og 6l, Lejrskov By, Lejrskov	Gl. Landevej 9, 6640 Lunderskov	
Henning Have A/S	Ansøger	Gl. Landevej 9, 6640 Lunderskov	cmh@hhave.dk

Helmuth Salling Lind	6y, Lejrskov By, Lejrskov	Gl. Landevej 7, 6640 Lunderskov	
C. J. Schmidts Autolager ApS	6x, Lejrskov By, Lejrskov	Gl. Landevej 5, 6640 Lunderskov	
Christian Jørgen Schmidt	6v og 6u, Lejrskov By, Lejrskov	Gl. Landevej 1, 6640 Lunderskov	
Rita Katrine Kjær	6m, Lejrskov By, Lejrskov	Koldingvej 70, 6640 Lunderskov	
Carl Henning Hansen	13c, Lejrskov By, Lejrskov	Rolles Møllevej 53, 6640 Lunderskov	
Jens Holger Grove Buch	8p, Lejrskov By, Lejrskov	Lejrskovvej 5, 660 Lunderskov	
Tage Mathiesen Jensen	10n, Lejrskov By, Lejrskov	Koldingvej 71, 6640 Lunderskov	
Per Oxlund Hasberg	7m, Lejrskov By, Lejrskov	Gl. Landevej 11, 6640 Lunderskov	
Sara Oxlund Hasberg	7m, Lejrskov By, Lejrskov	Gl. Landevej 11, 6640 Lunderskov	
Kim Frilund	5o, Lejrskov By, Lejrskov	Gl. Landevej 6, 6640 Lunderskov	
Birte Groth Frilund	5o, Lejrskov By, Lejrskov	Gl. Landevej 6, 6640 Lunderskov	
Ib Petersen	5g, Lejrskov By, Lejrskov	Gl. Landevej 4, 6640 Lunderskov	

Høringen er sendt til myndigheder og parter. Høringen forløb i perioden 06-07-2020 til 03-08-2020 og der indkom følgende høringsvar

Ejendommens adresse	Bemærkninger	Region Syddanmarks bemærkninger
Kommune vedr. efterbehandling (§ 10a)	<p>Kolding kommune har haft følgende høringsvar: Grundvand</p> <ul style="list-style-type: none"> - Det er hensigten og jvf. vilkår i til-ladelsen, at arealerne efterbe-handles til ekstensivt landbrug / græsning med beplantning og in-gen brug af pesticider og gødsk-ning. - Vi har tidligere gjort opmærksom på, at der er 3 korte markvan-dingsboringer (ca. 10 meter dybe) på matriklerne. <p>Natur 1 Afgørelse Tilføjelse til afsnittet om øvrigt lovstof: Der mangler henvisning til naturbeskyttel-sesloven (nævnt på side 23) og til vejloven (der er vilkår efter denne på side 10).</p> <p>3.2 Drift Ønske til yderligere vilkår:</p> <ul style="list-style-type: none"> - Digesvaler er fredet. Skrænter og skråninger, hvor digesvalerne har etableret reder, må ikke graves inden for ynglesæsonen fra 1. april til 31. august. 	<p>Lodsejer har samtykket til at der ikke sprøjtes eller gødes på arealerne efter endt gravning. Der er ikke stillet vilkår herom, da arealet ikke er udpeget som sårbart indvindingsopland, der ikke graves under grundvandsspejl, dæk-laget forbliver derfor intakt og det vurderes derfor at der ikke er risiko for grundvandsres-sourcen.</p> <p>Placeringen af markvandingsboringerne er tidligere drøftet med Kolding Kommune, og boringerne er placeret uden for graveområ-det.</p> <p>Henvisningerne er tilføjet</p> <p>Der er henvist til gældende regler om fred-ning af digesvaler</p>

	<p>3.5 Efterbehandling m.m. Ønske til yderligere vilkår:</p> <ul style="list-style-type: none"> - Det efterbehandlede areal må ikke gødskes eller sprøjtes med pesticider. <p>Herudover har vi ingen bemærkninger til udkastet.</p>	<p>Se ovenfor under bemærkninger til grundvand.</p>
--	---	---

7 REGIONENS VURDERING AF SAGEN

7.1 Lovgrundlag

En råstoftilladelse skal jf. råstoflovens § 10, stk. 1 indeholde vilkår om virksomhedens drift og om efterbehandling af arealet med henblik på at begrænse miljømæssige gener og forebygge forurening af grundvandet og jorden.

Tilladelsen kan jf. råstoflovens § 10, stk. 2 indeholde vilkår om at råstofferne skal oparbejdes bedst muligt i forhold til deres kvalitet eller skal anvendes til bestemte formål. Jf. råstoflovens § 10, stk. 3 kan regionsrådet fastsætte yderligere vilkår for at varetage de hensyn, der er nævnt i lovens § 3.

7.2 Gennemgang af hensyn og vurderinger

Habitatbekendtgørelsen

Før der meddeles tilladelse efter råstofloven, skal der ifølge habitatbekendtgørelsens § 6, stk. 1 foretages en vurdering af, om det ansøgte i sig selv, eller i forbindelse med andre planer og projekter, kan påvirke et Natura 2000-område væsentligt. I så fald skal der foretages en nærmere konsekvensvurdering af projektets virkninger på Natura 2000-området under hensyn til bevaringsmålsætningen for det pågældende område. Viser vurderingen, at projektet vil skade det internationale naturbeskyttelsesområde, kan der ikke meddeles dispensation til det ansøgte.

Der kan endvidere ikke meddeles tilladelse efter råstofloven, hvis det ansøgte kan beskadige eller ødelægge yngle- eller rasteområder i det naturlige udbredelsesområde for de dyre- og plantearter, der fremgår af habitatdirektivets bilag IV, jf. habitatbekendtgørelsens § 10.

Vurdering efter § 6 i habitatbekendtgørelsen (Natura 2000-områder):

Det ansøgte graveområde ligger 8,2 km fra nærmeste Natura 2000-område, nr. 226 Svanemose, som ligger sydøst for graveområdet. Grundet aktivitetens karakter og afstanden til Natura 2000-området vurderes råstofindvindingen ikke at forårsage en påvirkning af området.

Region Syddanmark vurderer, at projektet ikke i sig selv eller i forbindelse med andre planer og projekter kan påvirke Natura 2000-området væsentligt og at der derfor ikke skal udarbejdes en nærmere konsekvensvurdering af projektets virkning på Natura 2000-området.

Vurdering efter § 10 i habitatbekendtgørelsen (bilag IV-arter):

Det forventes ikke, at der findes beskyttede arter efter bilag IV på arealet, da det er landbrugsareal. Der er ikke kendskab til bilag IV-arter eller andre fredede, rødlistede eller sjældne plante- eller dyrearter inden for det miljøvurderede areal. Der vurderes ikke at være egnede levesteder inden for det miljøvurderede areal, men der kan være flere bilag IV-arter knyttet til ådalen ca. 25 m syd for graveområdet

I flg. DMU rapport nr. 635, 2007 kan Syd flagermus, Vandflagermus, Stor Vandsalamander og Spidssnudet frø yngle eller raste i ådalen syd for det ansøgte graveområde.

Opslag i Naturbasen og Miljøportalen viser ingen resultater i søgning på bilag IV arter eller rødlistearter. På baggrund af gravningens karakter, indvindingsområdet tidligere anvendelse som landbrugsareal og afstand til slugten, vurderes det samlet set, at projektet ikke vil ødelægge bilag IV-arter eller beskadige eller ødelægge yngle- eller rasteområder for bilag IV-arter inden for eller omkring det miljøvurderede areal.

Det vurderes, at der ikke er velegnede levesteder inden for det miljøscreenede areal. Men der kan være flere bilag IV-arter knyttet til ådalen syd herfor. Samlet set vurderes der at være en mindre risiko for påvirkning af bilag IV-arter inden for og omkring det miljøscreenede areal.

Samlet vurdering af forholdet til habitatbekendtgørelsen:

Det er Region Syddanmarks vurdering, at projektet ikke i sig selv, eller i forbindelse med andre planer og projekter, kan påvirke Natura 2000-området væsentligt. Det ansøgte vil ikke ødelægge eller beskadige leve- eller voksesteder for de arter, der indgår i udpegningsgrundlaget. Det ansøgte vil endvidere efter Region Syddanmarks vurdering ikke medføre beskadigelse/ødelæggelse af yngle- eller rasteområder for de dyrearter, der fremgår af habitatdirektivets bilag IV og ikke ødelægge plantearter, som er optaget i bilaget.

Regionens vurdering af projektet i forhold til råstofplanen

Det ansøgte indvindingsområde ligger inden for graveområde Lejrskov. Der er i Råstofplan 2016 ingen konkrete forudsætninger for dette projektareal i udlægget af graveområdet.

Regionen vurderer, at indvindingen og den planlagte efterbehandling ikke er i strid med råstofplanen.

Regionens vurdering i forhold til kommune- og lokalplan

Det ansøgte område er ikke omfattet af kommune- eller lokalplan. Regionen vurderer derfor, at området ikke er belagt med kommunale planrestriktioner, der hindrer råstofgravning.

Øvrige myndigheders afgørelser og forudsætninger

Kolding kommune vurderer, at der ikke må foretages tilstandsændringer i det beskyttede vandløb. I driften skal sikres at vandløbet ikke bliver tilført sand eller andre gravematerialer og der må ikke ledes vand til vandløbet uden tilladelse fra vandløbsmyndigheden.

Region Syddanmark har indarbejdet disse krav i vilkårene 20 til 23 og 39 vedr. indvindingsområdets areal.

Region Syddanmark henviser i øvrigt til gældende regler vedrørende beskyttelse af digesvaler i yngleperioden (Artsfredningsbekendtgørelsen, §6, stk. 5).

Regionens vurdering af projektet i forhold til grundvandsforhold

Det ansøgte graveområde ligger inden for OSD og indvindingsopland til Trudsbro Vandværk. Det terrænnære grundvandsspejl vurderes på baggrund af råstofboringer, at findes omkring 10,5-11,7 meter under terræn (kote 34-35) i indvindingsområdet. I markvandingsboringer lige sydvest for indvindingsområdet er vandspejlet omkring 3 meter under terræn (ca. kote 34-35). Der er givet tilladelse til at indvinde råstoffer over grundvandsspejlet og til maksimalt 1 meter over højeste grundvandstand, uanset årstidsvariationer.

Inden for det ansøgte graveområde vurderes grundvandet ikke at være sårbart, da dæklaget over det primære grundvandsmagasin har en tykkelse på mere end 15 m. Dæklaget findes under råstofressourcen, og det vurderes, at råstofgravning ikke vil påvirke dæklaget, da der ikke graves under grundvandsspejl og dæklaget derfor forbliver intakt.

Råstofgravningen vurderes hverken i driftsfasen eller efter endt råstofgravning være en hindring for anvendelsen af områdets grundvand.

Region Syddanmark har stillet vilkår for opbevaring af brændstof, tankning, affaldshåndtering samt håndtering af evt. oliespild, og vurderer dermed at risikoen for forurening af grundvandet er minimal. Der gælder et generelt forbud om, at der ikke må tilføres jord til aktive eller ikke-aktive råstofgrave, jf. § 52 i jordforureningsloven.

Det bemærkes at lodsejer har oplyst, at han ikke ønsker at der skal anvendes pesticider eller gødes på arealet efter endt gravning.

Regionens vurdering i forhold til naturbeskyttelse og landskab

§ 3-områder:

Det ansøgte areal grænser op til følgende beskyttede naturområder: Ådal med tilløb til Åkær Å og eng/overdrevsområde og med to søer/vandhuller, som er omfattet af naturbeskyttelsesloven. Afstanden til ådalen/engområdet er af ca. 25 m. Det nuværende terræn skråner ned og danner en slugt mod vandløbet. Søerne er iflg. luftfoto etableret i perioden fra 1985-1990, og nogenlunde samtidig er en del af den vestlige del af vandløbsstrækningen blevet omlagt og delvist rørlagt. Det vurderes at vandspejlet i søerne og vandløbsstrækninger øst herfor ligger på niveau med eller lavere end det overfladenære grundvandsspejl, hvorfor engområde, søer og vandløb ikke forventes at blive påvirket af råstofgravningen. Vest for engområdet

vurderes vandspejlet i vandløbet at være noget højere, hvorfor en delvis naturlig udtørring over sommermånederne ikke kan udelukkes. Det forventes ikke at råstofgravning vil øge risikoen for udtørring.

Vilkårene 20 til 23 sikrer beskyttelsen af tilløbet til Åkær Å og eng-/overdrevsområderne ved at forhindre at der sker ændringer af tilstanden i de beskyttede naturområder.

Mod syd grænser det miljøvurderede område op til et areal, der er meget opdelt af hegn, terrænforskel og småskove. Arealet opleves som et forløb af lukkede rum. Endnu længere mod syd går området over i en større tunneldal. Omkring 500 m sydvest for arealet ligger et uregelmæssigt område, præget af tidligere grusgravning. De mange bakker, dale, hegn og småskove gør at hele området opleves som en række af lukkede rum med begrænset indbyrdes visuel kontakt.

Der må ikke graves syd for den linje, der dannes ved det sydlige markskel på det vestlige markstykke og terrænkote 42, der skærer Rolles Møllevej.

Årsagen er et ønske om at bevare oplevelsen af det bevaringsværdige landskab og regnvandsslugten, set fra Rolles Møllevej.

Regionen vurderer, at de stillede vilkår () er tilstrækkelige foranstaltninger i forhold til naturbeskyttelse.

Skov inkl. fredskov:

Der er ingen fredskov inden for 300 meter af det miljøvurderede område.

Regionens vurdering af de miljømæssige forhold

Støj:

Ved fastsættelse af vilkår for støj i råstofgrave, er der praksis for at henføre beboelser i landområder tæt ved råstofgrave til områdetype 3 - *Blandet bolig- og erhvervsbebyggelse, centerområder* i Miljøstyrelsens støjvejledning. De fastsatte støjvilkår fremgår af afsnittet om driftsvilkår.

Det vurderes, at Miljøstyrelsens vejledende støjgrænser kan overholdes med de fastsatte vilkår om aktiviteter og støjdæmpning bortset fra i kortere perioder igennem anlægsfasen, hvorfor der særskilt er stillet vilkår om dette.

Der er ansøgt om driftstid fra kl. 6.00 til 17.00 på hverdage og udlevering og læsning fra kl. 06.00-17.00 på hverdage og kl. 07.00-12.00 lørdage. Som udgangspunkt vil der ikke blive givet dispensation til at starte driften fra kl. 6.00. Regionen har foretaget en afvejning af hensynet til omgivelserne, naboer og miljø og vurderer, at der kun kan meddeles tilladelse til indvinding, samt udlevering og læsning mellem kl. 07.00 til 17.00 hverdage.

Regionen vurderer samlet, at der er truffet tilstrækkelige vilkår til at sikre, at de vejledende støjgrænser kan overholdes.

Støv:

Regionen har fastsat vilkår til nedbringelse af evt. støvgener. Regionen vurderer, at de stillede vilkår vedrørende støv er tilstrækkelige til at sikre, at råstofindvindingen ikke medfører støvgener hos naboer omkring det ansøgte graveområde. Samtidigt kan virksomhedens drift opretholdes inden for projektarealet uden væsentligt bebyrdende tiltag.

Trafikbelastning:

Adgangen til råstofgraven vil ske via rundkørslen ved Koldingvej. Det er Kolding Kommune, der som vejmyndighed vurderer de trafikale forhold.

Det vurderes, at den ændrede trafikbelastning ikke vil give væsentlige gener for nærmeste omboende i form af støj/vibrationer/støv.

Øvrige forhold:

Vilkår 20-23: Af hensyn til det beskyttede vandløb som løber ca. 25 meter syd for indvindingsarealet stilles der vilkår om, at der ikke må tilføres sand eller andre gravematerialer, tilledes vand eller ændres på dræn således, at der sker tilstandsændringer i vandløbet.

Regionen vurderer, at de stillede vilkår er tilstrækkelige foranstaltninger til at hindre tilstandsændringer i det beskyttede vandløb.

Kulturarv og andre beskyttelser

Der er ikke registreret fortidsminder, kulturarvsarealer, diger, beskyttede arealer og beskyttelseslinjer inden for det ansøgte graveområde. Det nærmeste fortidsminde er ca. 350 m vest for det miljøvurderede område hvor der er registreret et stort antal gravhøje hvoraf en del er fredede. Syd og nordøst for er der registreret spor efter bopladser fra forhistorisk tid.

Museum Sønderjylland har i høringssvar meddelt at museet vurderer, at der er meget høj risiko for at træffe på væsentlige, jordfaste fortidsminder på graveområdet. Museet anbefaler derfor en frivillig forundersøgelse af området, inden jordarbejdet går i gang.

Regionens vurdering af grave- og efterbehandlingsplanen

Formålet med grave- og efterbehandlingsplanen er, at naboer og andre i området berøres mindst muligt, og at det åbne gravefelt påvirkning af fx den landskabelige oplevelse under indvindingen begrænses mest muligt. Derudover er det formålet at få en optimal og hensigtsmæssig udnyttelse af ressourcen.

Via graveplanen og efterbehandlingsplanen vil regionen sikre, at det åbne gravefelt begrænses mest muligt såvel arealmæssigt som tidsmæssigt. Derudover vil regionen med sine almindelige tilsyn med indvindingen være opmærksom på, om graveplanen følges, eller om der er behov for justeringer.

Grave- og efterbehandlingsplanen er vedlagt som bilag. Af planen fremgår det, at der graves fra det nordøstlige hjørne af projektarealet, dvs. fra adgangsvejen, der graves etapevis således at der højst er 4 ha åben grav.

Lodsejer har givet samtykke til, at der i fremtiden ikke anvendes gødning eller pesticider på arealet.

Planerne har jf. råstoflovens § 10a været i høring hos Kolding Kommune, som har ønsket at blive hørt i forbindelse med efterbehandlingen.

Regionen har foretaget en hensynsafvejning efter råstofloven og stillet de relevante vilkår, der sikrer, at efterbehandlingen varetager de interesser, der skal tages i henhold til råstoflovens § 3. Vilkårene er stillet jf. lovens § 10, stk. 1 nr. 1. og yderligere vilkår er stillet jf. råstoflovens § 10 stk. 3.

Vilkår 56 om gennemgravning af skel:

Dette vilkår er stillet for at sikre, at hele forekomsten udnyttes, og at der ikke ved eventuel gravning på naboarealer efterlades en vold mellem ejendommene, idet dette vil være en markant, landskabelig forandring. Vilkåret tinglyses på ejendommen.

Regionens samlede vurdering

Region Syddanmark vurderer samlet, at det ansøgte under overholdelse af de vilkår, der er fastsat i tilladelsen kan gennemføres uden væsentlige gener eller miljømæssige konsekvenser for mennesker, natur og omgivelserne. Regionen vurderer endvidere, at indvindingen ikke er i strid med de planmæssige interesser, der gælder for området.

På den baggrund vurderer Region Syddanmark, at der kan meddeles tilladelse til erhvervsmæssig råstofindvinding.

8 KLAGEVEJLEDNING OG UNDERRETNING

8.1 Klagevejledning

Region Syddanmarks afgørelse om tilladelse til råstofindvinding inkl. vurdering efter habitatbekendtgørelsen kan påklages til Miljø- og Fødevarerklagenævnet.

Klageberettigede er: Adressaten for afgørelsen, offentlige myndigheder, en berørt nationalparkfond oprettet efter lov om nationalparker, lokale foreninger og organisationer, som har en væsentlig interesse i afgørelsen, landsdækkende foreninger og organisationer, hvis hovedformål er beskyttelse af natur og miljø, landsdækkende foreninger og organisationer, som efter deres formål varetager væsentlige rekreative interesser, når afgørelsen berører sådanne interesser og enhver med individuel væsentlig interesse i afgørelsen.

Klagen til Miljø- og Fødevarerklagenævnet skal indsendes elektronisk via klageportalen, som man finder et link til på forsiden af [Nævnenes Hus](#), hvor man logger ind med f.eks. NEM-ID.

Klagen videresendes gennem klageportalen til den myndighed, der har truffet afgørelsen. En klage er indgivet, når den er tilgængelig for myndigheden i klageportalen.

For behandling af klagen skal der betales et gebyr. Privatpersoner skal betale et gebyr på 900 kr. Virksomheder og organisationer skal betale et gebyr på 1.800 kr. Gebyret betales med betalingskort i Klageportalen. Gebyret tilbagebetales, hvis klager får helt eller delvis medhold i klagen.

En evt. klage skal være tilgængelig for Region Syddanmark i klageportalen senest den 16. oktober 2020 kl. 23.59.

Ansøger får besked, hvis der klages over afgørelsen.

Tilladelsen må ikke udnyttes, før klagefristen er udløbet.

Klage i henhold til råstofloven har opsættende virkning, medmindre klagemyndigheden bestemmer andet.

Hvis afgørelsen ønskes indbragt for domstolene, skal dette jf. råstoflovens § 43 ske inden 6 måneder fra offentliggørelsen af afgørelsen.

8.2 Underretning om afgørelsen

De nedenfor nævnte er orienteret særskilt om afgørelsen.

Myndigheder

Kolding Kommune, irfi@kolding.dk

Museum Sønderjylland; planer@msj.dk, ansr@msj.dk

Miljøstyrelsen Østjylland, ojl@mst.dk

Naturstyrelsen, nst@nst.dk

Slots- og Kulturstyrelsen, post@slks.dk

SKAT, myndighed@skat.dk

Vejdirektoratet, vd@vd.dk, eb1@vd.dk

Parter

Parter jf. listen i afsnit 6.3 *Partshøring*.

Foreninger (klageberettigede)

nbu_jyl@botaniskforening.dk

Danmarks Naturfredningsforening, dn@dn.dk

Danmarks Naturfredningsforening, lokalafdeling kolding@dn.dk

Dansk Ornitologisk Forening, natur@dof.dk

Dansk Ornitologisk Forening, gert.fahlberg@bbsyd.dk

Friluftsrådet, fr@friluftsradet.dk

Friluftsrådet lokalkreds trekantomraadet@friluftsradet.dk

Med venlig hilsen



Anne Krag
Områdechef

9 BILAG

Følgende bilag er vedlagt tilladelsen:

1. Oversigtskort
2. Oversigtskort med afgrænsning mod regnvandsslugten
3. Graveplan
4. Efterbehandlingsplan
5. Screeningsafgørelse inkl. VVM-skema
6. Andre myndigheders tilladelser
7. Udtalelse fra museet

Bilag 2 Oversigtskort med afgrænsning mod regnvands- slugten mod syd.



Bilag 3 Graveplan

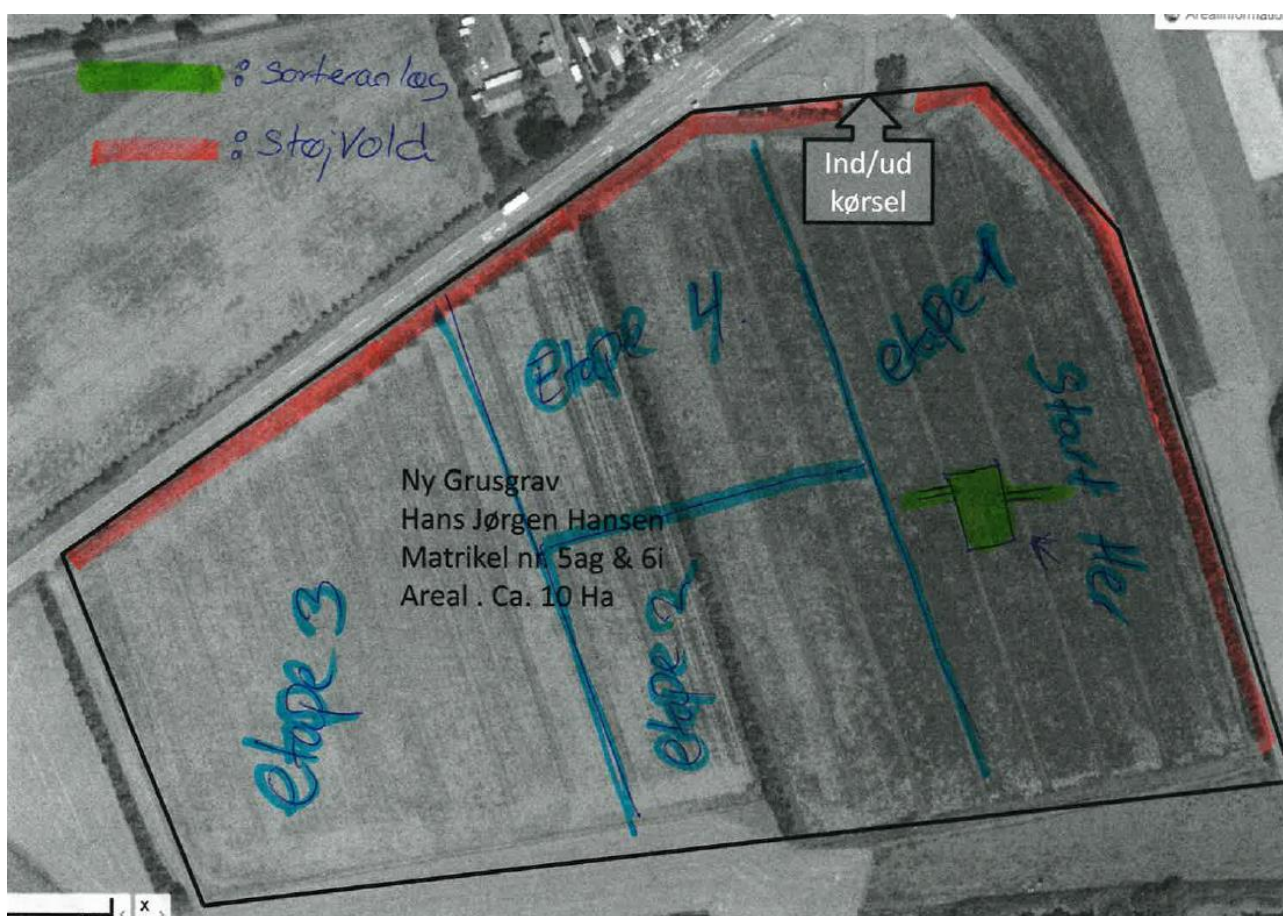

Bilag 4 Efterbehandlingsplan

Der efterbehandles til ekstensivt landbrug. Skrænter efterbehandles til en hældning på 1:3 og vil blive tilplantet. Den resterende del af arealet vil blive sået til med græs til afgræsning.

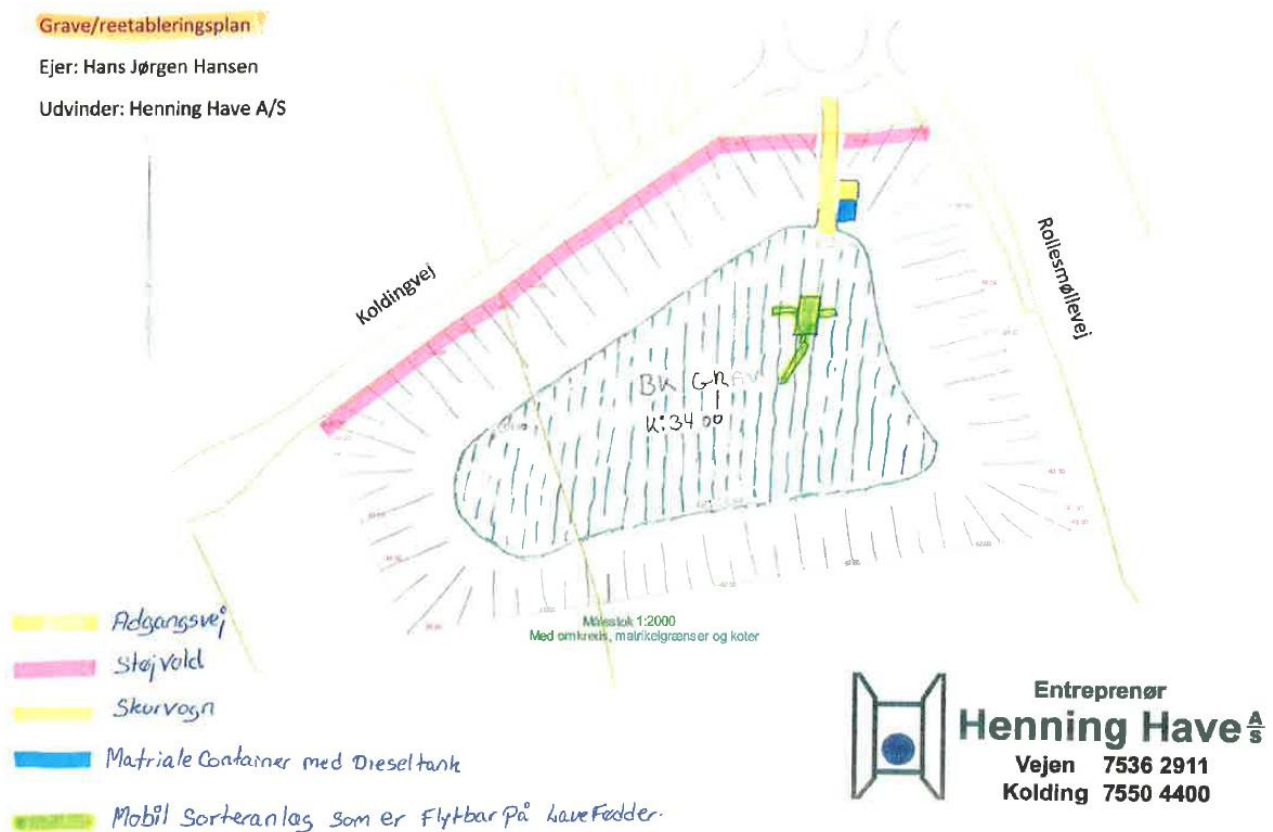

Bilag 5 VVM-screening

Til Parter og myndigheder

Miljø og Råstoffer
Kontaktperson: Susanne Roug
Poniewozik
E-mail: srp@rsyd.dk
Direkte tlf.: 76631803
Dato: 6. juni 2019
Journal nr.: 19/4404

Afgørelse om at ansøgning om tilladelse til erhvervsmæssig råstofindvinding på en del af matr.nr. 5ag og 6l, Lejrskov By, Lejrskov i Kolding Kommune *ikke* er omfattet af krav om miljøvurdering

Region Syddanmark har 24. januar 2019 modtaget en ansøgning om tilladelse til råstofindvinding på en del af matr.nr. 5ag og 6l, Lerskov by, Lejrskov i Kolding Kommune.

Afgørelse

Det ansøgte projekt optræder på lovens bilag 2, pkt. 2a. Region Syddanmark har derfor gennemført en screening af det ansøgte projekt, jf. § 21. Screeningen er gennemført med henvisning til de i lovens bilag 6 relevante kriterier. Screeningsskemaet er vedlagt som bilag.

Region Syddanmark har på baggrund af den gennemførte screening vurderet, at projektet ikke antages at kunne få væsentlig indvirkning på miljøet jf. lovens § 16. Der er derfor ikke krav om en miljøvurdering, og der skal derfor ikke udarbejdes en miljøkonsekvensrapport i forbindelse med ansøgningen om tilladelse til erhvervsmæssig indvinding af råstoffer på ovenstående ejendom.

Afgørelsen er meddelt efter § 21 i lov om miljøvurdering af planer og programmer og af konkrete projekter (VVM)¹.

Begrundelse for afgørelsen

Screening er en administrativ proces, hvor projektet vurderes i forhold til en række faste kriterier jf. miljøvurderingslovens bilag 6 under overskrifterne:

1. Projektets karakteristika

¹Bekendtgørelse af lov om miljøvurdering af planer og programmer og af konkrete projekter (VVM) jf. lovbekendtgørelse nr. 1225 af 25. oktober 2018.

2. Projektets placering
3. Arten af og kendetegn ved den potentielle miljøpåvirkning

Der er søgt om tilladelse til råstofindvinding af sand og grus på 9,5 ha. Arealet er udlagt som graveområde i Region Syddanmarks Råstofplan 2016.

Der søges om indvinding af sand og grus på 120.000 m³ årligt. Der forventes en gravedybde til 10 meter under terræn. Råstofferne skal indvindes over grundvandsspejlet, som vurderes at være beliggende ca. i kote 34. Det ansøgte graveområde ligger i område med særlige drikkevandsinteresser og i indvindingsopland til Trudsbro Vandværk. Da der udelukkende graves over grundvandsspejl vurderes der ikke at ske en påvirkning af grundvandet eller nærliggende vådområder. Ved råstofgravning i sårbare områder mht. grundvand, vil der i råstoftilladelsen stilles vilkår om forbud mod anvendelse af gødning og pesticider på gravearealet efter endt gravning jf. retningslinje 6.5.1 i Råstofplan 2016. Vilkåret vil blive tinglyst på ejendommen.

Miljøpåvirkningerne i form af støj og støv begrænses ved etablering af støjvolde langs Koldingvej og Rolles Møllevej og ved at maskiner og anlæg placeres i bunden af grusgraven. Støvpåvirkning vil blive begrænset ved vanding af interne veje/plads i tørre perioder fra en markvandsboring placeret lige syd for det ansøgte graveområde. Støv- og støjpåvirkning vil blive reguleret gennem indvindingstilladelsen.

Det nuværende terræn er karakteriseret som en moræneflade, der skræner ned mod og danner en slugt mod et beskyttet vandløb. I ådalen omkring tilløbet til Åkær Å, syd for det ansøgte graveområde, er et engområde og to søer/vandhuller. Det vurderes at vandspejlet i søerne og vandløbsstrækninger øst herfor ligger på niveau med eller lavere end det overfladenære grundvandsspejl, hvorfor engområde, søer og vandløb ikke forventes at blive påvirket af råstofgravningen. Vest for engområdet vurderes vandspejlet i vandløbet at være noget højere, hvorfor en delvis naturlig udtørring over sommermånederne ikke kan udelukkes. Det forventes derfor at råstofgravning ikke vil øge risikoen for udtørring.

Der er ikke kendskab til bilag IVarter eller andre fredede, rødlistede eller sjældne plante eller dyrearter inden for det miljøvurderede areal. Der vurderes ikke at være egnede levesteder inden for det miljøvurderede areal, men der kan være flere bilag IV-arter knyttet til ådalen syd for graveområdet.

Det vurderes, at råstofindvindingen ikke vil medføre væsentlig påvirkning af beskyttede naturområder, flora eller fauna, kulturelle eller landskabelige forhold. De landskabelige forhold vil blive påvirket, idet råstofindvindingen fjerner dele af det naturlige landskab. Efter endt indvinding skal der foretages en reetablering af arealet til natur/landbrugsareal.

Ved råstofindvindingen vil der dannes en lavning i landskabet eventuelt med søer. Der fjernes dermed det karakteristiske element som fladen udgør elementet kløfter og dale påvirkes. Den jævne moræneflade er dog en meget udbredt landskabsform og findes mindre påvirket af forstyrrelser andre steder. Også mere spektakulære kløfter og dale findes andre steder i området.

Det vurderes at der er tale om en væsentlig og varig ændring af landskabet efter endt gravning. For at sikre området efter endt indvinding kan det tilstræbes at efterbehandlingsplanen udformes på en måde, så det passer ind i det eksisterende landskab.

Trafikken vil ifølge ansøgning blive ledt via adgangsvejen til rundkørslen og derfra til motorvej. Trafikken ledes dermed ikke gennem tæt beboede områder.

Råstofindvindingen vurderes samlet set ikke at påvirke det omkringliggende miljø væsentligt, og det vurderes, at der ikke vil ske skader på miljøet, som skal undersøges nærmere. Regions Syddanmark vurderer, at de generelle miljøregler samt de vilkår der stilles i råstofindvindingen, er tilstrækkelige til at sikre miljøet i nærværende tilfælde.

Der er regionens samlede vurdering at resultatet af screeningen af det ansøgte graveområde, ikke giver anledning til at antage, at der skal udarbejdes en miljøkonsekvensrapport, da projektet hverken i sig selv eller i kumulation med andre projekter eller vedtagne planer, antages at få nogen væsentlig konsekvens/påvirkning af miljøet.

Partshøring

Region Syddanmark har foretaget en partshøring i medfør af forvaltningslovens² § 19, stk. 1. Formålet med høringen er, at regionen træffer den endelige afgørelse på et fuldt oplyst grundlag.

Høringen forløb i perioden 8. maj 2019 til 5. juni 2019 og har været sendt i høring til følgende:

Parter:	Ejendommens adresse	Matr. nr. og ejerlav
Hans Jørgen Hansen (lodsejer)	Gl. Landevej 9, 6640 Lunderskov	5b, 6aa, 5ag og 6l, Lejrskov By, Lejrskov
Henning Have A/S (ansøger)	Engvej 13a, 6640 Vejen	
Helmuth Salling Lind	Gl. Landevej 7, 6640 Lunderskov	6y, Lejrskov By, Lejrskov
C. J. Schmidts Autolager Aps	Gl. Landevej 5, 6640 Lunderskov	6x, Lejrskov By, Lejrskov
Christian Jørgen Schmidt	Gl. Landevej 1, 6640 Lunderskov	6v og 6u, Lejrskov By, Lejrskov
Rita Katrine Kjær	Koldingvej 70, 6640 Lunderskov	6m, Lejrskov By, Lejrskov
Carl Henning Hansen	Rolles Møllevej 53, 6640 Lunderskov	13c, Lejrskov By, Lejrskov
Jens Holger Grove Buch	Lejrskovvej 5, 660 Lunderskov	8p, Lejrskov By, Lejrskov
Tage Mathiesen Jessen	Koldingvej 71, 6640 Lunderskov	10n, Lejrskov By, Lejrskov
Per Oxlund Hasberg	Gl. Landevej 11, 6640 Lunderskov	7m, Lejrskov By, Lejrskov
Sara Oxlund Hasberg	Gl. Landevej 11, 6640 Lunderskov	7m, Lejrskov By, Lejrskov
Kim Frilund	Gl. Landevej 6, 6640 Lunderskov	5o, Lejrskov By, Lejrskov
Birte Groth Frilund	Gl. Landevej 6, 6640 Lunderskov	5o, Lejrskov By, Lejrskov
Ib Petersen	Gl. Landevej 4, 6640 Lunderskov	5g, Lejrskov By, Lejrskov

² Bekendtgørelse af forvaltningsloven jf. lovbekendtgørelse nr. 433 af 22. april 2014 med senere ændringer.

Øvrige:	mailadresse:	
Kolding Kommune	irfi@kolding.dk	
Museum Sønderjylland	planer@msj.dk	
Vejdirektoratet	ebl@vd.dk	

Klagevejledning

Region Syddanmarks afgørelse efter miljøvurderingsloven kan for så vidt angår retlige spørgsmål påklages til Miljø- og Fødevareklagenævnet.

Klageberettigede er: Miljø- og fødevareministeren, enhver med retlig interesse i sagens udfald samt landsdækkende foreninger og organisationer, der som formål har beskyttelsen af natur og miljø eller varetagelsen af væsentlige brugerinteresser inden for arealanvendelsen og har vedtægter eller love, som dokumenterer deres formål, og som repræsenterer mindst 100 medlemmer.

Klagen til Miljø- og Fødevareklagenævnet skal indsendes elektronisk via klageportalen, som man finder et link til på forsiden af [Nævnenes Hus](#), hvor man logger ind med f.eks. NEM-ID.

Klagen videresendes gennem klageportalen til den myndighed, der har truffet afgørelsen. En klage er indgivet, når den er tilgængelig for myndigheden i klageportalen.

For behandling af klagen skal der betales et gebyr. Privatpersoner skal betale et gebyr på 900 kr. Virksomheder og organisationer skal betale et gebyr på 1.800 kr. Gebyret betales med betalingskort i Klageportalen. Gebyret tilbagebetales, hvis klager får helt eller delvis medhold i klagen.

En evt. klage skal være tilgængelig for Region Syddanmark i klageportalen senest den 5. juli 2019 kl. 23.59.

Ansøger får besked, hvis der klages over afgørelsen.

Klage har ikke opsættende virkning, medmindre klagemyndigheden bestemmer andet.

Hvis afgørelsen ønskes indbragt for domstolene, skal dette ske inden 6 måneder fra modtagelsen af denne afgørelse.

Øvrigt

Yderligere oplysninger kan fås ved henvendelse til undertegnede - gerne med henvisning til journal nr.

Med venlig hilsen



Susanne Roug Poniewozik
Geolog

Bilag

Bilag 1 – oversigtskort

Bilag 2 – screeningskema

Bilag 1 - Oversigtskort



Skema til brug ved screening af projekter på bilag 2

Kriterier iht. bilag 6 i lov nr. 448 af 10. maj 2017 om miljøvurdering af planer og programmer og af konkrete projekter (VVM)

Nedenstående skema omfatter kriterier jf. bilag 6 til bestemmelse af, hvorvidt projekter omfattet af bilag 2 skal underkastes en miljøkonsekvensvurdering. Oplysningerne i skemaet er baseret på oplysninger fra ansøger om projektets karakteristika mm. i råstofansøgning af 24. januar 2019 med senere supplerende oplysninger af 6. februar 2019 samt anmeldelse efter miljøvurderingsloven af 6. februar 2019. Endvidere er statslig, regional og kommunal planlægning samt oplysninger indkommet ved høring af berørte myndigheder og naboer til projektområdet inddraget. Tilgængelige oplysninger om projektområdet fra relevante registre og geografiske informationssystemer så som Danmarks Miljøportal, PlansystemDK og MiljøGIS er inddraget i vurderingerne.

Projektets karakteristika

Projektbeskrivelse – jf. ansøgningen	<p>Projektet omfatter råstofindvinding.</p> <p>Der er ansøgt om tilladelse til råstofindvinding i en 10-årig periode på en del af matr. nr. 5ag og en del af 6l, Lejrskov By, Lejrskov, Kolding kommune. Arealet er på 9,5 ha. Det ansøgte areal ligger syd for Esbjergmotorvejen og langs et stykke af Koldingvej, 6640 Lunderskov. Arealet er udlagt som graveområde for sand, grus og sten i Region Syddanmarks Råstofplan 2016.</p> <p>Der er ansøgt om at indvinde sand og grus. Den planlagte gravedybde er til 10 meter under terræn (kote for bund af udgravning er kote 34). Der søges ikke om indvinding under grundvandsspejl. Der er ansøgt om indvinding op til 120.000 m³ sand og grus årligt.</p> <p>Gravning vil foregå med følgende materiel: 1 stk gummiged, og 1 stk. mobilt sorteringsanlæg til tørsortering. Det oplyses i ansøgningen at der i tørre perioder vil blive vandet efter behov med vand fra lodsejers markvandsboring.</p> <p>Der opstilles materialecontainer med dieseltank på 3000 l i 20 fods lukket container. Forventet årligt dieselforbrug: 90.000 l, hydraulikolie: 100 l.</p> <p>Der søges om følgende driftstider: Mandag – fredag: kl. 06.00-17.00 Lørdage: 07.00-12.00</p> <p>Adgangsvej til råstofgraven via rasteplads og rundkørslen til Koldingvej/Lejrskovvej. Adgangsvejen bliver 70 meter lang og 8 meter bred og bliver asfalteret.</p> <p>Arealet vil blive efterbehandlet dels til landbrugsjord dels til afgræsning med beplantede skrænter</p>
--------------------------------------	--

Sagsbehandler: Susanne Roug Poniewozik
E-mail: SRP@rsyd.dk
Dato: 8. maj 2019
Journal nr.: 19/4404

Bygherre – navn, adresse, mail og telefonnummer	Henning Have A/S, Engvej 13a, 6600 Vejen, cvr.-nr.10127661.
Bygherres kontaktperson, mail og telefonnummer	Carl Martin Holm, cmh@hhave.dk , tlf. 75362911, mobilnr. 61622308.
Projektets placering og arealbehov i ha	Der er ansøgt om råstofindvinding på 9,5 ha på en del af matr. nr. 5ag og en del af 6l, Lejrskov By, Lejrskov, Kolding kommune.

Oversigtskort

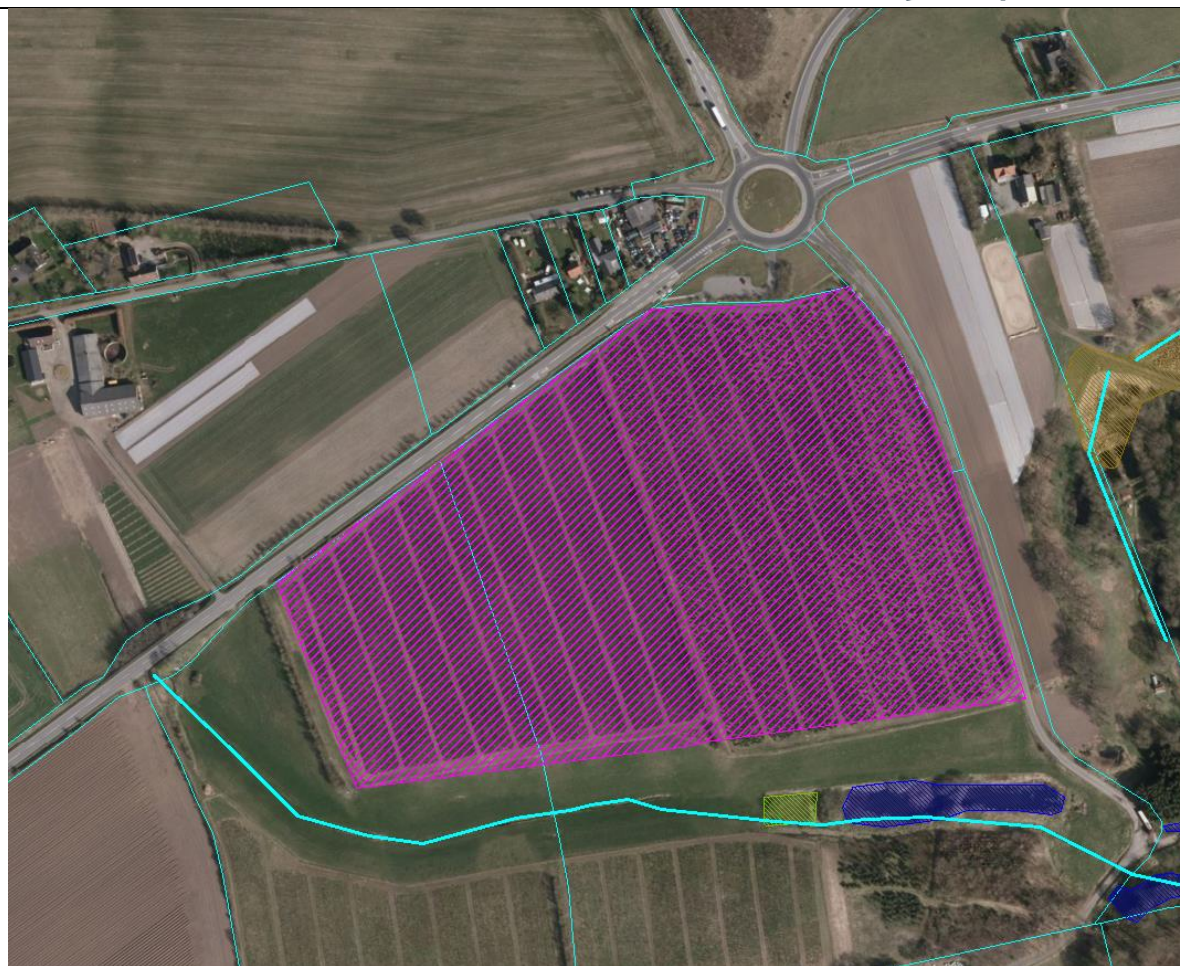

Projektets behov for råstoffer – type og mængde i anlægs- og driftsfasen

Der er ikke behov for tilkørsel af råstoffer i anlægs- eller driftsfasen

Projektets behov for vand – kvalitet og mængde i anlægsfasen og driftsfasen

Der skal ikke bruges vand i anlægsfasen. Der vandes efter behov i tørre perioder fra markvandsboring (DGU.nr.133.1166).

Mængden og typen af affald som følge af projektet i anlægs- og driftsfasen	Olieprodukter: ca. 200 l olie, andet affald: jern ca. 500 kg/år, samt pap og papir bortskaffes af indvinder. Indtil bortskafning opbevares affald i containere opstillet og håndteret i overensstemmelse med Kolding Kommunes affaldsregulativer.			
Mængden og typen af spildevand som følge af projektet i anlægs- og driftsfasen	Der opsamles og /eller bortledes ikke vand fra det ansøgte areal. Der negraves en tank ved siden af mandskabsvogn til sanitært spildevand, som tømmes med slamsuger efter bortskaffes efter gældende regler.			
Kriterium	Ja	Bør undersøges	Nej	Bemærkninger
Er der andre ejere end bygherre?	x			Hans Jørgen Hansen, Gl. Landevej 9, 6640 Lunderskov
Er der andre projekter eller aktiviteter i område, der sammen med det ansøgte medfører en påvirkning af miljøet (kumulative forhold)			x	
Forudsætter projektet etablering af yderligere vandforsyningskapacitet			x	Projektet forudsætter ikke vandindvinding. Ifølge ansøgning vil der udelukkende være tale om tørgravning og det vurderes derfor, at projektet ikke vil påvirke vandressourcen i området væsentligt.
Kræver bortskaffelse af affald og spildevand ændringer af bestående ordninger?				Bortskaffelse af affald skal ske ifølge Kolding Kommunes regler og regulativer.
Overskrides de vejledende grænseværdier for støj?				Der er ikke udarbejdet en støjberegning for det ansøgte projekt. Der ønskes etablering af støjvold, som er ca. 4 meter høj og 10 meter bred mod Koldingvej, som vil reducere støjniveauet mod nærmeste ejendomme. Det vurderes, med etablering af støjvolden, at de gældende støjgrænser kan overholdes i forbindelse med projektet. Såfremt grænseværdierne for støj ikke kan overholdes, kan bygherre pålægges at foretage støjreducerende tiltag af myndigheden.
Vil anlægget give anledning til vibrationsgener?				Kørsel med tunge maskiner vil give anledning til lokale vibrationer, men med en meget lokal påvirkning, da der er tale om kørsel på "blødt" underlag.
Vil anlægget give anledning til støvgener?				Råstofindvinding og transport af råstoffer er en kilde til støvemmission, der kan have stor midlertidig indflydelse på den lokale luftkvalitet. Graden af støjemmission vil variere fra dag til dag og være afhængig af aktivitetsniveauet, de specifikke aktiviteter, jordtype samt meteorologiske forhold. Specielt i perioder med tørt vejr og megen vind er der størst risiko for at kunne påføre naboer støvgener.

				I tørre perioder vil pladsen vandes efter behov for at undgå støv.
Vil anlægget give anledning til lugtgener?				Råstofindvinding medfører ikke lugtgener.
Vil anlægget give anledning til lysgener?				Gummiged kører med lys - typisk i morgentimerne i vintermånederne. Det vurderes at råstofgravningen ikke vil give anledning til lysgener, da der køres under terræn i det åbne land.
Må anlægget forventes at udgøre en særlig risiko for uheld?				Råstofindvinding er ikke omfattet af risikobekendtgørelsen, og der er ikke en særlig risiko for uheld i forbindelse med anlæg eller drift af råstofgraven. Indvinder skal sikre at udstyr holdes i forsvarlig stand, således af risikoen for spill fra maskiner minimeres.
Overskrides de vejledende grænseværdier for luftforurening?				Råstofindvinding giver ikke anledning til væsentlig luftforurening.
Vil projektet udgøre en risiko for vandforurening (grundvand og overfladevand)?				<p>Området ligger i Område med Særlige drikkevandsinteresser og i indvindingsopland til Trudsbro Vandværk.</p> <p>Råstofgravning i sig selv giver ikke risiko for grundvandsforurening. Ved håndtering af brændstof skal det sikres, at risikoen for forurening minimeres, ved at sikre at holde udstyr i forsvarlig stand og opbevare olietanke forsvarligt i aflåst container med spildbakke.</p> <p>I råstoffilladelsen kan der stilles krav om forbud mod anvendelse af gødningsstoffer og pesticider på gravearealet efter endt gravning, jf. Råstofplan 2016's retningslinje 6.5.1. Vilkåret tinglyses på ejendommen.</p> <p>Ved ejendommene Gl. Landevej 3-5, ca. 60 meter nord for det ansøgte graveområde findes en privat indvindingsboring, som er filtersat ca. i kote 31. Det antages at indvindingen af vand fra denne boring foregår i samme jordlag udgør råstofressourcen. Det vurderes at boringen ikke vil blive påvirket af råstofindvindingen, da den er placeres opstrøms graveområdet og da der ikke skal graves under grundvandsspejl.</p> <p>Der findes tre drikkevandsboringer inden for 300 m. DGU nr. 133.1091, 133.950 og 133.1501. Boringerne er beliggende udenfor det ansøgte område.</p>

Projektets placering

Kriterium	Ja	Bør undersøges	Nej	Bemærkninger
Forudsætter projektet ændring af den eksisterende arealanvendelse?	x			Den nuværende arealanvendelse er landbrugsrelateret. Gravearealet vil efter endt gravning blive efterbehandlet dels til natur dels til landbrugsareal igen (græsning).
Forudsætter projektet ændring af en eksisterende lokalplan for området?			x	Arealet omfatter eksisterende landbrugsarealer og er ikke placeret i nogen rammeområder udpeget i Kolding Kommunes kommuneplan 2013-2025. Området er placeret i landzone. Der er ikke særlige bestemmelser for området.
Forudsætter projektet ændring af kommuneplanen?			x	Området er udlagt som råstofgraveområde i Region Syddanmarks Råstofplan 2016. Råstofgravning indenfor råstofgraveområdet vurderes derfor ikke at give anledning til ændringer i kommuneplanen.
Indebærer projektet behov for at begrænse anvendelsen af naboarealer ud over hvad der fremgår af gældende kommune- og lokalplaner?			x	Projektet vil ikke medføre ændringer af naboarealernes anvendelse.
Vil projektet udgøre en hindring for fremtidig anvendelse af områdets råstoffer?			x	Råstofindvinding er en irreversibel proces og råstoffer kan kun indvindes en gang. Efter endt indvinding efterbehandles arealet til natur og landbrugsareal.
Vil projektet udgøre en hindring for fremtidig anvendelse af områdets grundvand?			x	Det ansøgte graveområde ligger inden for OSD og indvindingsopland til Trudsbro Vandværk. Råstofgravningen vil hverken i driftsfasen eller efter endt råstofgravning være en hindring for anvendelsen af områdets grundvand, når der stilles vilkår om forbud mod anvendelse af gødning og sprøjtemidler, vil råstofgravningen medføre øget beskyttelse af grundvandsressourcen i området.
Indebærer projektet en mulig påvirkning af sårbare vådområder?			x	I ådalen omkring tilløbet til Åkær Å, syd for det ansøgte graveområde, er et engområde og to søer/vandhuller. Søerne er iflg. Luftfoto etableret i perioden fra 1985-1990, og nogenlunde samtidig er en del af den vestlige del af vandløbsstrækningen blevet omlagt og delvist rørlagt. Det vurderes at vandspejlet i søerne og vandløbsstrækninger øst herfor ligger på niveau med eller lavere end det overfladenære grundvandsspejl, hvorfor engområde, søer og vandløb ikke forventes at blive påvirket af råstofgravningen. Vest for engområdet vurderes vandspejlet i vandløbet at være noget højere, hvorfor en delvis naturlig udtørring over sommermånederne ikke kan udelukkes. Det forventes derfor at råstofgravning ikke vil øge risikoen for udtørring.

				På den baggrund forventes det ikke at råstofgravning i det ansøgte område vil påvirke vådområderne.
Er projektet tænkt placeret indenfor kystnærhedszonen?			x	Der er over 13 km til nærmeste kyst.
Forudsætter projektet rydning af skov?			x	Arealets østlige del er ung granplantage.
Vil projektet være i strid med eller til hinder for etableringen af reservater eller naturparker?			x	Der er ingen planer for reservater eller naturparker. Råstofgravning og efterbehandlede arealer er ikke en hindring for etablering af reservater eller naturparker. Arealet efterbehandles til natur og landbrugsareal.
Tænkes projektet placeret i Vadehavsområdet?			x	Det ansøgte areal ligger uden for Vadehavsområdet.
Kan projektet påvirke registrerede, beskyttede eller fredede områder nationalt?			x	Umiddelbart syd for projektområdet/graveområdet i en afstand af ca. 25 m løber et § 3-beskyttet vandløb. Det nuværende terræn skråner ned og danner en slugt mod vandløbet. Der må ikke foretages tilstandsændringer af det beskyttede vandløb.
Kan projektet påvirke registrerede, beskyttede eller fredede områder internationalt (Natura 2000)?				Det ansøgte graveområde ligger 9,5 km fra nærmeste Natura 2000-område, nr. 226 Svanemose, som ligger sydøst for graveområdet. På grund af afstanden vurderes Natura 2000-mrådet ikke at blive påvirket af råstofgravningen
Forventes området at rumme beskyttede arter efter bilag IV?				Det forventes ikke, at der findes beskyttede arter efter bilag IV på arealet, da det er landbrugsareal. Der er ikke kendskab til bilag IV-arter eller andre fredede, rødlistede eller sjældne plante- eller dyrearter inden for det miljøvurderede areal. Der vurderes ikke at være egnede levesteder inden for det miljøvurderede areal, men der kan være flere bilag IV-arter knyttet til ådalen syd for graveområdet I flg. DMU rapport nr. 635, 2007 kan Sydflagermus, vandflagermus, stor vandsalamander og spidssnudet frø yngle eller raste i ådalen syd for det ansøgte graveområde. Samlet set vurderes det at projektet ikke vil ødelægge bilag IV-arter eller beskadige eller ødelægge yngle- eller rasteområder for bilag IV-arter inden for og omkring det miljøvurderede areal.
Forventes området at rumme danske rødlistearter?			x	Der er ikke kendskab til rødlistearter på det ansøgte graveområde.

Kan projektet påvirke områder, hvor fastsatte miljøkvalitetsnormer for overfladevand allerede er overskredet?			x	
Kan projektet påvirke områder, hvor fastsatte miljøkvalitetsnormer for grundvand allerede er overskredet?			x	
Kan projektet påvirke områder, hvor fastsatte miljøkvalitetsnormer for naturområder allerede er overskredet?			x	
Kan projektet påvirke områder, hvor fastsatte miljøkvalitetsnormer for boligområder (støj/lys og luft) allerede er overskredet?			x	Der er ikke et tæt bebygget boligområde i nærheden, hvorfor miljøkvalitetsnormer for boligområder generelt vil være overholdt. Der er 5 boliger indenfor en afstand af 200 m og 14 boliger indenfor en afstand af 500m.
Tænkes projektet etableret i et tæt befolket område?			x	Landzone med spredt bebyggelse. Ingen trafikudfordringer.
Kan projektet påvirke historiske landskabstræk?			x	Der er ikke fundet historiske landskabstræk inden for det ansøgte graveområde, der kan blive påvirket
Kan projektet påvirke kulturelle landskabstræk?			x	Der er ikke fundet kulturelle landskabstræk inden for det ansøgte graveområde, der kan blive påvirket
Kan projektet påvirke arkæologiske værdier/landskabstræk?			x	Der er ingen fredede fortidsminder på arealet. Der er ingen arkæologiske fund registreret på selve arealet. Omkring graveområdet er der registreret flere væsentlige foridsminder som gravhøje og bopladser. Der er ingen beskyttede diger på arealet. Museum Sønderjylland anbefaler en frivillig undersøgelse af arealet, da det er museets vurdering at der er meget høj risiko for at træffe væsentlige jordfaste fortidsminder.
Kan projektet påvirke æstetiske landskabstræk?				Kolding Kommune vurderer, at det vil være hensigtsmæssigt at friholde kanten mod den sydlige regnvandsslugt for gravning, idet det er et karaktergivende landskabstræk. Herudover gør Kolding Kommune opmærksom på værdifuldt landskab og kulturmiljø samt at bevare hegn.
Kan projektet påvirke geologiske landskabstræk?	x			Graveområdet er beliggende på kanten af en moræneflade, der mod syd afgrænses af skrænten mod et dalsystem, der er en del af tunneldalene ved Lunderskov. Ved råstofindvindingen vil der dannes en lavning i landskabet eventuelt med søer. Der fjernes dermed det karakteristiske element som fladen udgør og kløfter og dale påvirkes. Den jævne moræneflade er dog meget udbredt og findes mindre påvirket af forstyrrelser andre steder. Også mere spektakulære kløfter og

				<p>dale findes andre steder i området. Det vurderes at der er tale om en væsentlig og varig ændring af landskabet efter endt gravning.</p>
--	--	--	--	---

Arten og kendetegn ved den potentielle indvirkning på miljøet

Den forventede miljøpåvirknings geografiske udstrækning i areal	Det ansøgte areal udgør 9,5 ha og området forventes påvirket i driftsfasen fra både råstofindvinding og fra trafik til og fra råstofgraven, der kan påvirke beboelser langs de tilstødende veje. Der vil også være en længerevarende påvirkning af landskabet, som ændrer karakter for bestandigt. Denne påvirkning er lokal.			
Omfanget af personer der forventes berørt af miljøpåvirkningen	Det ansøgte areal ligger i et forholdsvis tyndt befolket område. Der ligger 19 boligejendomme omkring det ansøgte areal (<500m). 3 ejendomme ligger tæt på det ansøgte areal. Der tages hensyn til nærliggende boliger ved at etablere støjvold langs Koldingvej og placere udkørsel ved rundkørsel, så til- og frakørsel ikke sker forbi boligerne på Koldingvej.			
Kriterium	Ja	Bør undersøges	Nej	Bemærkninger
Er området, hvor anlægget tænkes placeret, sårbar overfor den forventede miljøpåvirkning?			x	Området vurderes ikke at være sårbar overfor den forventede miljøpåvirkning. Der stilles vilkår for indvinding af råstoffer i tilladelsen, som imødegår eventuelle miljøpåvirkninger som f.eks. forurening.
Forventes miljøpåvirkningerne at kunne være væsentlige enkeltvis?			x	De identificerede påvirkninger vurderes ikke at være væsentlige hverken enkeltvis eller samlet.
Forventes miljøpåvirkningerne at kunne være væsentlige samlet?			x	Se ovenfor.
Vil den forventede miljøpåvirkning række ud over kommunen?			x	Råstofindvindingen er meget lokal og der vil ikke være en påvirkning over kommunegrænsen pga af afstanden hertil.
Vil den forventede miljøpåvirkning berøre nabolande?			x	
Må den samlede miljøpåvirkning betegnes som kompleks			x	Den samlede miljøpåvirkning af det konkrete projekt medfører udelukkende velkendte påvirkninger, som er almindelige for denne type projekter, og som kan forudses og beskrives. De afledte effekter er derfor velkendte.
Er der stor sandsynlighed for miljøpåvirkningen?				Ja

Er påvirkningen af miljøet varig?			x	Den landskabelige påvirkning vil være varig og er irreversibel, hvorimod påvirkningen mht. trafik, støj og støv ikke vil være varig.
Er påvirkningen af miljøet hyppig?			x	Transporten af råstoffer vil være den periode, der foretages indvinding på arealet. Påvirkningen er således ikke varig men hyppig i indvindingsperioden. Der forventes ca. 24 lastbiler om dagen til råstofgraven.
Er påvirkningen af miljøet irreversibel?			x	Indvindingen vil ændre landskabet, da der ikke sker en genskabelse af det oprindelige landskab.
Er der andre kumulative forhold?			x	
Er det, jf. ansøgningen, muligt at begrænse indvirkningerne?	x			Det er formålet med råstofloven, at råstofferne skal indvindes i udlagte graveområder. Der for er det som udgangspunkt ikke muligt at begrænse indvirkningerne på landskabet, men det er muligt at stille relevante vilkår til efterbehandlingen, således at landskabet efterfølgende kan anvendes til de ønskede formål.

Konklusion

Kriterium	Ja	Nej	Bemærkninger
Giver resultatet af screeningen anledning til at antage, at det ansøgte projekt vil kunne påvirke miljøet væsentligt, således at der skal udarbejdes en miljøkonsekvensrapport?		x	<p>Indvindingen vil ikke medføre væsentlig påvirkning af beskyttede naturområder, beskyttet flora eller fauna, kulturelle eller landskabelige forhold.</p> <p>Det vurderes at der er tale om en væsentlig og varig ændring af landskabet efter endt gravning</p> <p>Der vil være støj fra råstofindvindingen i dagtimerne. Støjpåvirkningen vurderes at kunne overholde vejledende støjgrænser for nærmeste boliger i åbent land og i øvrigt blive reguleret gennem indvindingstilladelsen.</p> <p>Trafikken vil ifølge ansøgningen blive ledt via adgangsvejen til rundkørslen og</p>

Sagsbehandler: Susanne Roug Poniewozik
E-mail: SRP@rsyd.dk
Dato: 8. maj 2019
Journal nr.: 19/4404

			<p>derfra til motorvej. Trafikken ledes dermed ikke tæt forbi beboede områder.</p> <p>Påvirkningerne forventes ikke enkeltvis i forhold til nærværende ansøgning at være væsentlige.</p> <p>Der er regionens vurdering at resultatet af screeningen af det ansøgte graveområde ikke giver anledning til, at antage, at der skal udarbejdes en miljøkonsekvensrapport, da projektet hverken i sig selv eller i kummulation med andre projekter eller vedtagne planer, antages at få nogen væsentlig konsekvens/påvirkning af miljøet.</p>
--	--	--	--

Dato:8. maj 2019

Sagsbehandler: Susanne Roug Poniewozik

Bilag 6 Andre myndigheders tilladelser

Henning Have A/S
Engvej 13a
6600 Vejen

6. juli 2020 - Sagsnr. 18/37363 - Løbenr. 135041/20

Afgørelse - tilladelse til vejadgang til Koldingvej

I forbindelse med ansøgning om gravetilladelse på del af matr. nr. 5ag og 6l Lejrskov By, Lejrskov, har I søgt om tilladelse til at etablere en ny vejadgang fra matr. nr. 6l Lejrskov By, Lejrskov via Kolding Kommunes samkørselsplads til den eksisterende tilslutning i rundkørslen på den offentlige vej Koldingvej.

I har oplyst, at I forventer at køre gennemsnitligt omkring 50 læs materialer væk fra området dagligt med lastbil. Hertil kommer samme antal kørsler med lastbil til område dagligt.

I har desuden tilbudt at udvide adgangsvejen til samkørselspladsen, så trafikken til og fra grusgraven kan afvikles mere hensigtsmæssigt i forhold til den øvrige trafik på vejen.

Afgørelse

Vejadgang til Koldingvej (adgangsvejen til samkørselspladsen)

Som vejmyndighed giver vi tilladelse til at etablere en vejadgang fra matr. nr. 6l Lejrskov By, Lejrskov til den offentlige vej Koldingvej på følgende vilkår:

1. Vejadgangen må etableres i maks. 7 meters bredde målt i skel.
2. Der skal for indvinders regning ske asfaltering af vejadgangen i en afstand af mindst 50 m fra Kolding og ind i området.
3. Vejadgangen etableres i niveau med eksisterende vej.
4. Vejadgangen skal anlægges med bagfald, så afvanding af overfladevand sker på egen grund.
5. Der skal sikres oversigtsforhold ved udkørsel til Koldingvej, jf. vejreglerne.
6. Vejadgangen må først tages i brug på det tidspunkt, hvor adgangsvejen til samkørselspladsen er udvidet, og der har været afholdt afleveringsforretning med Kolding Kommune. Desuden skal evt. mangler være udbedret og Kolding Kommune skal have accepteret overdragelsen af vejanlægget.

7. Vedligehold og renholdelse af den asfalterede del af til- og frakørselsvejen samt overkørslen, påhviler indvinder.
8. Hvis den offentlige vej Koldingvej tilsmudses i forbindelse med kørsel fra grusgraven, skal I sørge for at feje/rengøre vejen efter behov. Ved særlige vejrforhold kan det være nødvendigt at feje/rengøre vejen flere gange om dagen.
9. Vejadgangen skal sløjfes for indvinders regning, når tilladelse til råstofindvinding udløber. Rabatarealet hvor indkørslen har været etableret på den offentlige vej Koldingvej skal i den forbindelse reetableres.

Aftale om udvidelse af del af Koldingvej (adgangsvejen til samkørselspladsen)

Der er indgået en aftale mellem jer og Kolding Kommune om udvidelse af den del af Koldingvej, der er vist md rødt på kortet nedenfor.

Koldingvej skal udvides til en kørebanebredde på 7 meter. I forbindelse med udvidelsen skal der udlægges nyt slidlag i hele vejens bredde, hvor den udvides. Ved rundkørslen sløjfes eksisterende vejbrønde, og der sættes nye vejbrønde. Udvidelsen sker i overensstemmelse med det udarbejdede vejprojekt.

Aftalen indebærer, at I afholder udgifterne til vejudvidelsen. I afholder desuden udgifter til tilsyn med vejprojektet.

Kolding Kommune har godkendt detailprojekt for udvidelsen af vejen ud fra følgende tegningsmateriale:

Tegn. Ny ind/udkørsel med kørekurver og tværsnit dateret 24. april 2020

Sydøstjyllands Politi har givet samtykke til vejprojektet.

Vejdirektoratet har givet samtykke til vejadgangen.

Arbejdet udføres i henhold til Vejdirektoratets Vejregler, Dansk Ingeniørforenings Normer og normstyrelsens publikationer.

Vejudvidelsen skal ske efter aftale med og under overtilsyn af Kolding Kommune. Forud for anlæg fremsendes tidsplan for vejudvidelsen, og der afholdes opstartsmøde mellem jer som bygherre, jeres evt. rådgiver/tilsynsførende, entreprenøren og Kolding Kommune.

Anlægsarbejdet skal tilrettelægges på en sådan, at trafikken på adgangsvejen til samkørselspladsen kan opretholdes i hele anlægsperioden, således samkørselspladsen kan benyttes i anlægsperioden.



Areal der er omfattet af vejprojektet.

Begrundelse

Vejadgang til Koldingvej (adgangsvejen til samkørselspladsen)

Vi vurderer, at det er trafiksikkerhedsmæssigt forsvarligt at etablere vejadgangen som ansøgt.

Der kan sikres de nødvendige oversigtsforhold ved vejadgangens tilslutning til Koldingvej (adgangsvejen til samkørselspladsen).

Vi stiller vilkår om, at der skal ske asfaltering af vejadgangen i en afstand af mindst 50 m fra Koldingvej (adgangsvejen til samkørselspladsen) og ind i området, for dermed at mindske risikoen for, at grus og småsten fra den interne vej samt fra lastbilernes hjul køres ud på Koldingvej til gene for den øvrige trafik på vejen.

Vi stiller vilkår om, at hvis den offentlige vej Koldingvej bliver tilsmudset som følge af kørsel fra grusgraven, så skal vejen fejles/rengøres efter behov og i særlige tilfælde flere gange om dagen. Dermed begrænses risikoen for uheld som følge af glat/fedt vej.

Aftale om udvidelse af del af Koldingvej (adgangsvejen til samkørselspladsen)

Det fremgår af lov om offentlige veje § 8, stk. 1, at Kolding Kommune, som vejmyndighed, har ansvaret for at holde vores offentlige veje i den stand, som trafikens art og størrelse kræver, og at vi bestemmer,

hvilke arbejder, der skal udføres på dens veje, og afholder de udgifter, der er forbundet med blandt andet anlæg, drift og vedligeholdelse af disse veje, med mindre andet er aftalt mellem os og en anden vejmyndighed eller en fysisk eller juridisk person.

I vejloven, der trådte i kraft den 1. juli 2015, er der i § 8, stk. 3, indsat en hjemmel for kommunen til at *"indgå aftaler med en anden vejmyndighed eller en fysisk eller juridisk person om, at denne helt eller delvist afholder udgifterne til arbejder på vejen, som ikke er omfattet af ansvarsfordelingen i stk. 1"*.

Denne bestemmelse skaber en sikker hjemmel for os til at indgå en aftale med blandt andet private grundejere eller virksomheder om, at disse helt eller delvist afholder udgifterne til nye foranstaltninger på en offentlig vej, herunder eventuelle udgifter til den fremtidige vedligeholdelse af disse foranstaltninger.

En offentlig vej, der ikke indgår i det overordnede vejnet, og som ikke umiddelbart kan betragtes som en forbindelse mellem to (lands)byer, må betragtes som en lavt klassificeret vej, og det taler for, at en udvidelse af vejen ikke umiddelbart er omfattet af vores ansvarsforpligtelse efter § 8, stk. 1. Vi vil derfor ved en prioritering af vores opgaver kunne beslutte ikke at udvide vejen.

Den aktuelle vejstrækning af Koldingvej er for smal til at afvikle trafikken til og fra grusgraven, og den indgår ikke i det overordnede vejnet, da der er tale om en bivej på landet.

Vi betragter vejen som en lavt klassificeret vej, og vi vurderer derfor, at en eventuel udvidelse af vejen ikke er omfattet af vores ansvarsforpligtelse efter lov om offentlige veje § 8, stk. 1. Vi vil derfor ved prioriteringen af opgaver kunne beslutte ikke at udvide vejen.

Den del af vejstrækningen, der skal udvides, ligger i direkte tilknytning til graveområdet.

Vi vurderer på baggrund af ovenstående, at der, med hjemmel i lov om offentlige veje § 8, stk. 3, kan indgås en aftale med jer om, at I afholder udgifter til udvidelse af den pågældende del af Koldingvej (adgangsvejen til samkørselspladsen).

Da Kolding Kommune har ansvaret for driften af Koldingvej (adgangsvejen til samkørselspladsen), skal vi godkende et vejprojekt, der beskriver det nye anlæg. Godkendelsen af vejprojektet giver vi i denne tilladelse. Vi fører desuden tilsyn med anlægsarbejderne, og der skal holdes en afleveringsforretning, når anlægget overdrages til os til fremtidig drift.

Politiets samtykke til vejadgang

Politiet har givet deres samtykke til etablering af vejadgang til Koldingvej med følgende bemærkninger:

Under henvisning til færdselslovens § 92, stk. 1, § 95, stk. 1 og stk. 3 og § 100 kan politiet meddele samtykke til den fremsendte afmærkningsplan med følgende bemærkninger:

- *Det er ikke oplyst, hvor mange lastbiler der forventes anvende grusgraven. Hvorvidt Vejdirektoratet skal orienteres om den øgede forventede trafik til og fra motorvejsnettet er uden for politiets kompetence.*

Vejdirektoratets samtykke til vejadgang

Sagen har været sendt i høring hos Vejdirektoratet, da der gives tilladelse til en ny adgang til kommunevejen Koldingvej i mindre afstand end 100 m fra en tilkørselsrampe til Esbjergmotorvejen.

Vejdirektoratet har konkret vurderet, at den nye adgang ikke vil have en betydende trafikal indvirkning på den førnævnte tilkørselsrampe til Esbjergmotorvejen. Vejdirektoratet har derfor givet samtykke til vejprojektet.

Høring

Kolding Kommunes udkast til afgørelse har været sendt i høring hos jer i perioden d. 17. juni 2020 til og med d. 1. juli 2020. Vi har ikke modtaget bemærkninger til udkast til afgørelsen.

Klagevejledning

Afgørelsen er truffet med hjemmel i § 49, stk. 1 og 4 i Lov om offentlige veje for så vidt angår tilladelse til etablering af ny vejadgang til den offentlige vej Nr. Stenderupvej.

Aftalen om udvidelse af del af Nr. Stenderupvej er indgået med hjemmel i 8, stk. 3 i Lov om offentlige veje.

Du kan klage over denne afgørelse til Vejdirektoratet, Carsten Niebuhrsgade 43, 5. sal, 1577 København V.

Klagen kan indsendes via Vejdirektoratets elektroniske klageblanket på borger.dk. Benyt linket eller gå ind på borger.dk – Samfund og rettigheder – Klagemuligheder – Klagemuligheder i Danmark – Klag til Vejdirektoratet over afgørelser på vejområdet.

Klagen omfatter kun retlige spørgsmål. Det vil sige Vejdirektoratet kun kan tage stilling til, om afgørelsen er lovlig, men ikke til kommunens skøn indenfor lovens rammer – undtaget ekspropriationsager, hvor Vejdirektoratet ligeledes kan tage stilling til skønnet.

Klagefristen er 4 uger fra modtagelsen af denne afgørelse og klagen skal være modtaget i Vejdirektoratet inden udløbet af denne frist.

Afgørelsen kan kun indbringes for domstolene, hvis du har udnyttet din klagemulighed.

Venlig hilsen

Lise Nielsen
Landinspektør

Bilag 7 Udtalelse fra museet

Henning Have A/S
Engvej 13A
6600 Vejen

Dato: 14.03.2019

Museum Sønderjylland - Arkæologi Haderslev | Sagsnr: 15/4634-8.1.18(2019)

Arkæologisk udtalelse vedr. ansøgning om erhvervsmæssig råstofindvinding ved Lejrskov på del af matr. 5ag og 6 l Lejrskov By, Lejrskov ejerlav, Kolding kommune (Region Syddanmark J.nr. 19/4404)

Udtalelse i henhold til museumslovens § 23:

Museum Sønderjylland - Arkæologi Haderslev har modtaget høringsbrev om det ovennævnte indvindingsområde. Museet har i 2015 udtalt sig om indvindingsområdet i forbindelse med høring af graveområder til Råstofplan 2016 for Kolding kommune. Museet udtalte dengang: "at der er meget høj risiko for, at træffe på væsentlige, jordfaste fortidsminder ved jordarbejde på graveområdet. Museet anbefaler derfor en frivillig forundersøgelse af området, inden jordarbejdet går i gang." Denne udtalelse er stadig gældende.

Nedenfor ses den oprindelige udtalelse, der dog er opdateret med aktuelle telefonnumre og mailadresser mv.:

Graveområdet, der omfatter: del af matr. 5 ag og 6 l, Lejrskov By, Lejrskov ejerlav er på ca. 9,5 ha og beliggende nordøst for Lejrskov i højtliggende terræn på et lille næs der afgrænses af vandløb på tre sider (se kortbilag).

Omkring graveområdet er der registreret flere væsentlige fortidsminder. Tæt vest og nord for graveområdet er der således registreret et stort antal gravhøje heraf en del fredede. Syd og nordøst for er der registreret spor efter bopladser fra forhistorisk tid (bl.a. sb. 4-11, 20 og 66 Lejrskov sogn)(se kortbilag). Graveområdet er i øvrigt, som nævnt, placeret forholdsvis højt i terrænet, tæt ved vand, og vi ved af erfaring, at man i forhistorisk tid foretrak netop en sådan beliggenhed, når man skulle anlægge sine bopladser.

På baggrund af ovenstående er det Museets vurdering, at der er **meget høj risiko** for, at træffe på væsentlige, jordfaste fortidsminder ved jordarbejde på graveområdet. Museet anbefaler derfor en frivillig forundersøgelse af området, inden jordarbejdet går i gang.

Forundersøgelsen vil kunne afsløre, om der findes væsentlige fortidsminder på området, og om de har en sådan karakter, at de skal udgraves, inden de ødelægges ved anlægsarbejdet. Da arealet overstiger 5.000 m², skal udgifterne til forundersøgelse - jf. Museumslovens § 26.2 – afholdes af råstofindvinder.

Hvis forundersøgelsen viser, at der findes væsentlige fortidsminder på området, skal disse udgraves, inden de ødelægges ved anlægsarbejdet. I nogle tilfælde er det dog muligt at ændre ved jordindgrebet, så en udgravning ikke bliver nødvendig. Er det ikke muligt, vil udgravningen skulle finansieres af bygherre/indvinder.

De jordfaste fortidsminder er omfattet af museumslovens § 27. Derfor skal man, hvis man ved anlægsarbejde støder på et fortidsminde, straks indstille arbejdet i det omfang, det berører fortidsmindet, og tilkalde Museum Sønderjylland - Arkæologi Haderslev.

Museum Sønderjylland - Arkæologi Haderslev udarbejder gerne ved henvendelse fra bygherre budget og tidsplan for en forundersøgelse af området. Henvendelse til Per Ethelberg: 65 370 816 eller Mads Leen Jensen: 65 370 821.

Med venlig hilsen

ANNE BIRGITTE SØRENSEN
MUSEUMSINSPEKTØR
D +45 65 370 831
ANSR@MSJ.DK
PLANER@MSJ.DK