



Region Syddanmark

Wienerberger A/S
Petersminde Teglværk
Assensvej 154
5771 Stenstrup
CVR-nr.: 10502306

Miljø og Råstoffer
Kontaktperson: Gitte Gro
E-mail: gitte.gro@rsyd.dk
Direkte tlf.: 29 20 19 40
Dato: 11. september 2015
Journal nr.: 14/33177

Tilladelse til erhvervsmæssig indvinding af lerforekomsten, gældende til den 1. juli 2025

På del af matr.nr. 14a Stenstrup By, Stenstrup i Svendborg Kommune



INDHOLD

1.	Tilladelse til erhvervsmæssig indvinding af råstoffer	2
2.	Lovgrundlaget.....	2
3.	Sagens Baggrund	2
3.1.	Ejerforhold	2
4.	Før tilladelsen tages i brug	3
5.	Vilkår for tilladelse til råstofindvinding.....	4
5.1.	Drift	4
5.2.	Afstandskrav	5
5.3.	Adgangsveje.....	6
5.4.	Dispensation til gennembrud af jorddige.....	6
5.5.	Forureningsforebyggelse	6
6.	Efterbehandlingsvilkår.....	7
7.	Øvrige BETINGELSER	8
8.	Sikkerhedsstillelse	9
9.	Tinglysning	9
10.	Tilsyn.....	10
11.	Afgørelse om VVM-pligt.....	10
12.	Ansøgningsprocessen.....	12
12.1.	Svendborg Kommune	12
12.2.	Øhavsmuseerne	12
12.3.	Forsyningsledninger	13
12.4.	Naboer	13
13.	Besigtigelse af arealet.....	13
14.	Partshøring.....	13
15.	Klagevejledning	14
16.	Bilag.....	14

1. TILLADELSE TIL ERHVERVSMÆSSIG INDVINDING AF RÅSTOFFER

Region Syddanmark meddeler tilladelse til, at der indvindes ca. 10.000 m³ rødbrændende ler årligt på 4 ha af en del af matr. nr. 14a, Stenstrup By, Stenstrup i Svendborg Kommune.

Tilladelsen gælder indtil 1. juli 2025, og er betinget af vilkårene på de følgende sider.

2. LOVGRUNDLAGET

Tilladelsen til erhvervsmæssig råstofindvinding er meddelt i henhold til råstoflovens § 7 stk. 1.

3. SAGENS BAGGRUND

Wienerberger A/S har, sammen med Petersminde Teglværk, den 2. marts 2015 søgt Region Syddanmark om tilladelse til indvinding af 10.000 m³ rødbrændende ler årligt, på en del af matrikel 14a, Stenstrup By, Stenstrup i Svendborg Kommune. Råstoffet der vil blive indvundet vil udelukkende være rødbrændende ler.

Wienerberger A/S er et datterselskab i den verdensomspændende teglkoncern Wienerberger AG og er moderselskab for afdelingerne i Norge og Sverige.

De har salgskontor på Petersminde Teglværk i Stenstrup.

Sortimentet består af mursten, tegltagsten og belægningsklinker.

Mursten produceret i Danmark er fra Pedershvile Teglværk ved Helsingør og Petersminde Teglværk ved Stenstrup på Fyn.

Det samlede areal er 4 ha stort, fordelt på to stykker af omkring 2 ha hver, begge beliggende på matrikel 14b Stenstrup By, Stenstrup, jf. Bilag 1 – Oversigtskort

Området ligger 120 m vest for Stenbankevej og ca. 2,5 km vest for Stenstrup by.

I dag er arealet udlagt til landbrugsjord.

Det ansøgte areal er udlagt til interesseområde for ler i *forslag til tillæg nr. 5* til Råstofplan 2012, men er ikke udlagt til graveområde i Råstofplan 2012.

Uden for graveområderne, herunder i råstofinteresseområder, kan der med regionens samtykke i ganske særlige tilfælde meddeles råstofindvindingstilladelse, blandt andet ved indvinding af et sjældent eller særligt værdifuldt råstof.

Ansøgningen været behandlet i Udvalget for miljø, jordforurening og råstoffer i Region Syddanmark, der har givet samtykke.

3.1. EJERFORHOLD

- Matr.nr. 14a, Stenstrup By, Stenstrup, Svendborg Kommune.

Ifølge tingbogen står Torben Feld Holmegaard Kristensen og Lene Galsgaard Petersen, Stenbankevej 9, 5771 Stenstrup som ejere af matriklen.

4. FØR TILLADELSEN TAGES I BRUG

Region Syddanmark skal give accept til at indvindingen sættes i gang, først herefter må arbejdet med at afrømme muld og overjord samt indvinding på arealet begyndes. Før igangsætningstilladelse kan meddeles skal følgende forudsætninger være opfyldt:

- **Klagefristen** skal være udløbet. Evt. klager over tilladelsen har som udgangspunkt opsættende virkning, derfor kan tilladelsen ikke udnyttes inden alle klagemulighederne er udtømte.
- **Sikkerhedsstillelse.** Som sikkerhed for opfyldelse af vilkårene skal der stilles en ubetinget, ikke-tidsbegrænset garanti overfor Region Syddanmark på kr. . Garantien kan stilles i form af depositum, en garanti fra pengeinstitut eller kautionforsikring¹.
- **Afgrænsning** for det område der må graves i, skal sættes af i marken efter nærmere aftale med Region Syddanmark. Pælene til afmærkning m.v. må ikke fjernes i indvindingsperioden og skal sikres, så de ikke bliver beskadiget, f.eks. med betonringe.
- **Tinglysning af vilkår for efterbehandling** på ejendommen skal være udført. Tinglysningen udføres af Region Syddanmark og betales af ansøger.

Øvrige tilladelser og/eller dispensationer i forbindelse med råstofindvindingen, som ikke er nævnt i denne tilladelse skal indhentes separat.

¹ Jf. Råstoflovens § 10 stk. 1.

5. VILKÅR FOR TILLADELSE TIL RÅSTOFINDVINDING

5.1. DRIFT

1. Tilladelsen er gældende indtil 1. juli 2025, hvor tilladelsen udløber. Såfremt indvindingen ikke er færdig, kan der søges om en ny tilladelse.
2. Der må årligt indvindes 10.000 m³ heraf 0 m³ under grundvandsspejl.
3. Råstofgraven må kun være i drift:

Udlevering og læsning med gummiged.	Mandag-fredag Lørdage	kl. 06.00 – 18.00 kl. 07.00 – 14.00
Gravemaskiner, transportanlæg og oparbejdningsanlæg.	Mandag-fredag Lørdage	kl 07.00 – 18.00 kl 07.00 – 14.00

4. Til råstofindvinding anvendes 1 gravemaskine. Der vil ikke være behandling af råstoffer på stedet. Væsentlige afvigelser herfra aftales med Region Syddanmark.
5. Virksomheden må ved sin drift ikke medføre et højere ækvivalent støjniveau end vist i skemaet, målt ved nærmeste nabobebyggelse:

Dage	Tidsrum	Maksimalt støjniveau
Mandag – fredag	07.00 – 18.00	55 dB (A)
Lørdag	07.00 – 14.00	
Mandag – fredag	06.00 – 07.00	40 dB (A)

Hvis Regionen finder det påkrævet, skal virksomheden ved målinger eller beregninger dokumentere at ovenstående støjgrænser overholdes. Udgifterne hertil afholdes af virksomheden. Nævnte målinger/ beregninger skal udføres og rapporteres som "Miljømåling – ekstern støj" i henhold til gældende lovgivning, og skal udføres af et laboratorium eller person, som er godkendt til dette af Miljøstyrelsen. Som udgangspunkt accepteres en ubestemthed på de målte eller beregnede støjbelastninger på maksimalt + 3 dB (A)

6. Der må ikke opstå væsentlige støvgener uden for indvindingsområdet. Der skal træffes foranstaltninger til hindring af støvdannelse fra interne transportveje, materialebunker og produktionsanlæg.
7. Mulddepoter skal placeres således, at der ikke kan ske sammenblanding med andre materialer.
8. Hvis der sker skader på skel eller evt. levende hegn, er indvinder forpligtet til at udbedre skaderne.
9. Hvis det åbne areal der indvindes på overstiger 2 ha, kan Region Syddanmark kræve at sikkerhedsstillelsen reguleres. Der skal ske en løbende efterbehandling af afgravede områder i takt med at indvindingen skrider frem. Ved graveområdet forstås områder, hvor muld er fjernet og gravning er påbegyndt, dog undtaget områder, som anvendes til interne veje og lager.
10. Råstofindvindingen skal tilrettelægges og udføres i overensstemmelse med den godkendte graveplan og alle ændringer skal godkendes af Region Syddanmark, jf. Bilag 2 – Grave- og efterbehandlingsplan.
11. Region Syddanmark skal til enhver tid holdes underrettet om, hvem der forestår indvindingen.
12. Personalet i råstofgraven skal være bekendt med vilkårene i denne tilladelse.

5.2. AFSTANDSKRAV

13. Grænsen for det område der må graves i, fastsættes efter nærmere aftale med Region Syddanmark.
14. Der må ikke graves nærmere end 10 m fra søer og vådområder.
15. Der må ikke graves nærmere end 3 m fra privat vej- og naboskel og hegn, hældningsanlæg skal minimum være 1:1,5 i den faste jord.
16. Der må ikke graves nærmere end 3 m fra offentligt vejskel² og hældningsanlæg skal minimum være 1:2 i den faste jord.
17. Der må ikke graves nærmere end 25 m fra grundmurede bygninger og skråningsanlæg må ikke graves stejlere end 1:1,5 i den faste jord.
18. Graves hældningsanlæg stejlere end ovenstående vilkår skal afstanden til skel tillægges 1 x gravedybden.

² Jf. Vejlovens § 101

5.3. ADGANGSVEJE

19. Overkørslen placeres i henhold til fremsendte tegning, jf. dispensationen i **Fejl! Henvisningskilde ikke fundet.**
20. Overkørslen må kun benyttes i forbindelse med råstofindvinding på nabo-ejendommen, Stenbankevej 9.
21. Overkørslen skal nedlægges, når råstofindvindingen er ophørt.
22. Adgangsvejens hældning skal være således, at der ikke ledes vand og sand fra adgangsvejen ud på offentlig vej.
23. Adgangsvejen skal renholdes efter behov.

5.4. DISEPENSATION TIL GENNEMBRUD AF JORDDIGE

24. Dige gennembruddets bredde må ikke være over 3 meter
25. Når gravetilladelsen udløber skal diget retableres til samme højde og bredde som umiddelbart nord og syd for gennembruddet.

5.5. FORURENINGSFOREBYGGELSE

26. Benzin m.v. (mineralolieprodukter) må ikke oplagres i underjordiske tanke. Overjordiske typegodkendte³ og dobbeltskrogede tanke med tilhørende slanger og brændstofstudse, olietromler m.v. skal – uanset hvor de placeres indenfor det godkende graveområde – anbringes i aflåselige, lukkede containere, med en indbygget sump, som skal kunne rumme 100 % af brændstofftankens volumen og øvrige olieprodukter.
27. Tankning og parkering af alt kørende materiel udenfor driftstid skal foregå på et befæstet areal eller på et sted i graven hvor muld og overjord endnu ikke er afrømmet.
28. Alt stationært og rullende materiel skal regelmæssigt inspiceres for olie- og kemikaliespild, og eventuelle utætheder skal øjeblikkeligt afhjælpes og repareres. Der må ikke ske reparationer i graven, undtaget hvis dette sker på et impermeabelt underlag.
29. Evt. fremkommet olie- og kemikalieaffald bortskaffes i overensstemmelse med den til enhver tid gældende lovgivning på området

³ Jf. olietankbekendtgørelse nr. 729 af 14. juni 2007 om indretning, etablering og drift af olietanke, rørsystemer og pipelines, kap. 2.

30. Arealets udseende skal fremstå ryddeligt og således ikke opfordre til uautoriseret henlæggelse af affald.
31. Støder indvinder på kemikaliedepoter, gamle lossepladser eller lignende skal det omgående meddeles til Region Syddanmark med henblik på at aftale forholdsregler der forhindrer spredning af forureningskilden.

6. EFTERBEHANDLINGSVILKÅR

32. Efterbehandlingsarbejdet skal påbegyndes og gennemføres så tidligt, som muligt, og arealerne bør kun beslaglægges i én dyrkningssæson.
33. Arealet skal efterbehandles til landbrugsjord.
34. Der skal efterbehandles til jordbrugsmæssige formål efter følgende retningslinjer:

Jord

Arealet skal pålægges den afrømmede muld, men der må ikke køres jord på udefra til arealet.

Skråninger

Skråninger til private veje, ejendomsskel og hegn kan efterbehandles med varierende hældning, dog maksimalt en hældning på 1:1,5.

Jordbrug

Arealet skal bearbejdes på en sådan måde, at de kan bruges til jordbrugsmæssig drift. Arealet skal grubes og drænes efter behov.

35. Arealets oprindelige hældning skal genskabes, således at der ikke er niveauspring, jordvolde eller jordbunker på arealet.
36. Der skal stilles en sikkerhed for gennemførelsen af efterbehandlingen. Region Syddanmark kan kræve sikkerhedsstillelsen forhøjet, hvis det findes nødvendigt på grund af ændringer i efterbehandlingsplanen eller andre forhold. Sikkerheden skal gælde til efterbehandlingen er udført og godkendt af Region Syddanmark
37. Forinden større efterbehandlingsarbejder - herunder muldjordspålægning - påbegyndes, skal Region Syddanmark underrettes herom, således at evt. tvivlsspørgsmål omkring efterbehandlingens udførelse kan afklares.

38. Fjernes eller beskadiges beplantning i skel skal en tilsvarende beplantning etableres som en del af efterbehandlingsarbejdet.
39. Efterbehandlingen skal være afsluttet senest 1 år efter indvindingens ophør.
40. Såfremt tilladelsen inddrages i medfør af råstoflovens § 24, indtræder efterbehandlingsforpligtigheden omgående.
41. Region Syddanmark skal til enhver tid holdes underrettet om, hvem der forestår indvindingen.

7. ØVRIGE BETINGELSER

Vilkårene er bindende for ejere og indehavere af andre rettigheder over ejendommen uden hensyn til, hvornår retten er stiftet og uanset om der sker tinglysning⁴.

Denne tilladelse bortfalder, såfremt råstofindvindingen ikke er påbegyndt 3 år efter, at den er meddelt, eller ikke har været udnyttet i 3 på hinanden følgende år⁵.

Region Syddanmark kan på et senere tidspunkt fastsætte yderligere vilkår eller foretage ændringer af allerede stillede vilkår, såfremt dette måtte vise sig nødvendigt⁶

Findes der under indvindingen grave, gravpladser, bopladser, ruiner eller andre jordfaste fortidsminder, skal fundet straks anmeldes til Øhavsmuseerne. Indvindingen skal standses i det omfang den berører fortidsmindet⁷. Øhavsmuseerne beslutter snarest, om arbejdet kan fortsætte, eller om det skal indstilles.

Den der foretager råstofindvindingen, skal give oplysninger om indvindingsvirksomheden og bl.a. indberette om arten og mængden af de forekomster, der indvindes samt om anvendelsen heraf.

Der skal betales råstofafgift af de indvundne råstoffer. Afgiften opkræves af Skat.

I tilfælde af at en virksomhed, som foretager indvinding, går konkurs eller i betalingsstandsning m.v., er såvel ejendommens ejer som den, der driver virksomheden, forpligtiget til straks at underrette Region Syddanmark.

Erstatningsansvar for eventuelle skader opstået som følge af indvindingen i henhold til nærværende tilladelse, påhviler vedkommende, der udnytter tilladelsen efter de almindelige erstatningsregler.

⁴ Jf. Råstoflovens § 10

⁵ Jf. Råstofloven § 7

⁶ Jf. Råstoflovens §§ 2 og 3

⁷ Jf. Museumslovens § 27.

Resultater af råstofboringer eller prøveboringer i jorden skal indberettes til GEUS (Danmark og Grønlands Geologiske Undersøgelser) inden 3 måneder efter udførelsen. Indberetningen skal ske på særlige skemaer⁸.

Tilladelsen kan tilbagekaldes af Region Syddanmark ved grov eller gentagen overtrædelse af vilkår eller af lovgivningen i øvrigt⁹.

8. SIKKERHEDSSTILLELSE

Ansøger har stillet en garanti til sikring af efterbehandlingsarbejderne på matr.nr. 14a, Stenstrup By, Stenstrup i Svendborg Kommune på kr. 250.000, indeks 171,46, 4. kvartal 2014¹⁰.

Sikkerhedsstillelsens størrelse afhænger af, at det aktuelle gravefelt ikke overstiger 2 ha og kan reguleres, når Region Syddanmark skønner dette nødvendigt, af hensyn til ændringer i prisniveau, graveplan, efterbehandling eller lignende.

Beløbets størrelse er fastlagt ud fra et estimat på en reetableringspris på ca. 100.000 kr. pr (åben) ha og 50.000 til fjernelse af vej og reetablering af dige. Der er ikke planlagt støjvolde.

Sikkerhedsstillelsen skal årligt indeksreguleres pr. 1. april efter Danmarks Statistiks reguleringsindeks for jordarbejder. Garantien reguleres efter foregående års indeks for 4. kvartal.

Garantien skal være gældende indtil efterbehandlingsarbejdet er afsluttet og godkendt af Region Syddanmark, idet garantistillelsen først da vil kunne frigives.

9. TINGLYSNING

Vilkårene om efterbehandling skal tinglyses på ejendommen¹¹ når klagefristen er udløbet, med Region Syddanmark som påtaleberettiget.

Indvinder skal betale tinglysningsgebyret på kr. 1660. Når tinglysningen er sket vil regionen sende en regning for udlagt gebyr.

Når efterbehandlingen af indvindingsområdet er godkendt af Region Syddanmark, vil de tinglyste bestemmelser blive aflyst og sikkerhedsstillelsen frigivet.

⁸ Jf. Råstoflovens § 28 stk 1.

⁹ Jf. Råstofloven § 11, stk. 1

¹⁰ Jf. Råstoflovens § 10, stk. 1, nr. 2.

¹¹ Jf. Råstofloven § 10 stk. 5.

10. TILSYN

Region Syddanmark er tilsynsmyndighed i forhold til, at vilkårene i tilladelsen overholdes. Tilsynsmyndigheden kan meddele påbud om, at et ulovligt forhold skal berigtiges inden for en nærmere fastsat frist. Tilsynsmyndigheden kan, såfremt et påbud ikke efterkommes rettidigt, umiddelbart foretage det nødvendige på ejerens eller brugerens bekostning.

11. AFGØRELSE OM VVM-PLIGT

Region Syddanmark har gennemført en VVM-screening af det ansøgte¹².

Det vurderes samlet, at en tilladelse til det ansøgte ikke kræver udarbejdelse af en VVM-redegørelse (Vurdering af Virkninger på Miljøet), da den ansøgte råstofindvinding ikke vurderes at give anledning til væsentlige ændringer af miljøpåvirkningen. Der er i råstofindvindingstilladelsen stillet vilkår, der tager hensyn til de konkrete miljøpåvirkninger, som råstofindvindingen medfører.

Screeningen er en administrativ proces, hvor projektet vurderes i forhold til en række faste kriterier, bl.a.

- projektets dimensioner
- den miljømæssige sårbarhed i de geografiske områder, der kan blive berørt,
- påvirkningens omfang (geografisk og omfanget af personer, der berøres)
- påvirkningens varighed, hyppighed og reversibilitet

Projektets dimensioner

Der er ansøgt om at grave på ca. 4 ha og der forventes en årlig indvinding på 10.000 m³. Der vil graves i en omtrent 1,5 m dybde, inklusiv muldlag. Der vil ikke blive indvundet råstoffer under grundvandsspejl.

Den miljømæssige sårbarhed

Der graves ikke under grundvandsspejlet. Kun den øverste del af lerlaget på arealet fjernes, ikke hele lerlaget, hvorfor det vurderes at det ikke vil have nogen effekt på grundvandet.

Der ligger flere mindre områder kategoriseret som fredede naturtyper, lige op til graveområderne, herunder en lille sø mod øst, hvoraf ca. 320m² ligger på det ansøgte område og mod nord en lidt større sø der grænser op til skellet. Den nordlige sø ligger på toppen af en bakke og vil ikke blive påvirket af gravningen. Der skal graves uden om den østlige sø, men på grund af den lave gravedybde og den øvrige geologi, vurderes det sandsynligt, at gravningen heller ikke vil påvirke denne sø.

Svendborg Kommune har givet dispensation til digegennembrud, mod at diget retableres når området efterbehandles, senest et år efter tilladelsens ophør. Svendborg Kommune vurderer ikke at bilag IV-arterne vil blive påvirket af digegennembruddet, forudsat at vilkårene herfor overholdes.

¹² Jf. VVM-bekendtgørelsen § 3.

Påvirkningens omfang

Der er en ejendom på matriklen, som vil blive berørt af graveaktiviteterne. I tilladelsen stilles vilkår for driften, som har til formål at fjerne eller mindske gener ved råstofgravningen til et acceptabelt niveau.

Påvirkningens varighed, hyppighed og reversibilitet

Tilladelsen vil have en varighed af 10 år, men selve indvindingen vil foregå i etaper i korte intensive perioder hen over sommermånederne. Råstofindvinding er en irreversibel proces, og råstofferne kan derfor ikke indvindes igen. I perioden, hvor der graves råstoffer, vil det ikke være muligt at drive landbrug på de gravede områder. Arealet reetableres til landbrugsmæssige formål.

Regionen har på baggrund af det ovenstående vurderet, at de generelle miljøregler, samt de vilkår der er stillet for råstofindvindingen, er tilstrækkelige til at sikre miljøet i det aktuelle tilfælde.

12. ANSØGNINGSPROCESSEN

Wienerberger A/S har den 2. marts 2015 søgt Region Syddanmark om tilladelse til at indvinde 10.000 m³ råstoffer på en del af matrikel nr. 14a Stenstrup By, Stenstrup. Følgende er hørt og orienteret om ansøgningen med mulighed for at indgive kommentarer og bemærkninger.

- Svendborg Kommune
- Øhavsmuseet
- Naboer
- Lodsejer

12.1. SVENDBORG KOMMUNE

Svendborg Kommune har i forbindelse med høringen udtalt følgende:

Vejforhold

Svendborg Kommune har meddelt tilladelse¹³ til etablering af overkørsel på ejendommen Stenbankevej 7, Stenstrup. Der er stillet vilkår i forbindelse med overkørselstilladelsen som ses i afsnit 5.3 Adgangsveje. Tilladelsen med klagevejledning findes i **Fejl! Henvisningskilde ikke fundet..**

Grundvandsforhold

Svendborg Kommune har ingen indvendinger til en gravetilladelse mht. grundvandsinteresser. Der er ifølge kommunen ingen aktive private vandindvindinger på Stenbankevej, og der er ingen almene vandindvindingsinteresser i området.

Naturforhold

Svendborg Kommune har d. 25. marts 2015 givet dispensation til, i forbindelse med lergravningen, at lave et digegennembrud på 3 meters bredde, i jorddige mellem matrikel 14a og 14b Stenstrup By, Stenstrup, under forudsætning af at diget bliver retableret når gravetilladelsen udløber. Jf. **Fejl! Henvisningskilde ikke fundet.**

Svendborg Kommune finder det ikke sandsynligt at digegennembruddet vil påvirke nogle af områdets bilag IV-arter væsentligt, da ingen af dem menes at have levested i diget.

12.2. ØHAVSMUSEERNE

Øhavsmuseerne svarer at, på baggrund af fremsendte kortbilag har Arkæologi Sydfyns foretaget en arkivalsk kontrol. Der er ikke registreret fund på matriklen, men derimod på flere af nabomatriklerne. Selvom der ikke er registreret fund på matriklen vurderer de på baggrund af topografi og fundene på nabomatriklerne, at der kan forekomme væsentlige fortidsminder på stedet. De anbefaler derfor, at der foretages en arkæologisk forundersøgelse før der påbegyndes en udvinding af ler.

¹³ Jf. Vejlovens § 49.

Wienerberberger A/S oplyser i et brev til lodsejer, at der vil blive foretaget en muse-
umsgravning inden afgravningen påbegyndes.

12.3. FORSYNINGSLEDNINGER

Der kan findes forsyningsledninger i området. Det påhviler indvinder at indhente de
fornødne ledningsoplysninger, og samtidig kontakte ledningsejerne.

12.4. NABOER

Region Syddanmark har udsendt et orienteringsbrev til naboer Tønsbjerggård A/S og
Niels Christian Nielsen om at der er ansøgt om tilladelse til råstofindvinding.

Der er ikke modtaget nogen bemærkninger.

13. BESIGTIGELSE AF AREALET

Regionen var på besigtigelse af arealet den 27. februar 2015. Der er et jorddige der ønskes en
dispensation til at lave vejadgang igennem. Jorddiget er i/under et læbælte og er en ca 0,5 m
høj og ca 0,5 – 1 m bred jordvold.

14. PARTSHØRING

Region Syddanmarks udkast til tilladelse har været i høring i perioden fra den 11. au-
gust til den 8. september 2015 hos;

- Svendborg Kommune
- Wienerberberger A/S
- Lodsejer Torben F. H. Kristensen og Lene G. Petersen
- Naboer: Tønsbjerggård A/S og Niels Christian Nielsen

Der er indkommet følgende høringssvar:

Hvem	Bemærkninger	Region Syddanmarks bemærkninger
Telefonisk henvendelse fra nabo på Tønsbjerggård	Naboen er lidt i tvivl om hvorvidt hans ejendom har drænrør indover graveområ- det og ønsker derfor et vilkår indføjet om erstatningspligt ved eventuelle skader på drænrør som følge af lerindvindingen.	Under ØVRIGE BETINGELSER s. 9. står ” Erstatningsansvar for eventuelle skader opstået som følge af indvindingen i henhold til nærværende tilladelse, påhviler vedkommende, der udnytter til- ladelsen efter de almindelige erstat- ningsregler”. Regionen anser skade på drænrør som

		værende dækket heraf.
--	--	-----------------------

15. KLAGEVEJLEDNING

Region Syddanmarks afgørelse efter råstofloven og planloven (for så vidt angår retlige spørgsmål) kan påklages til Natur og Miljøklagenævnet. Klageberettigede er adressaten for afgørelsen, en offentlig myndighed, enhver der i øvrigt har en væsentlig individuel interesse i afgørelsen, Danmarks Naturfredningsforening og lokale foreninger og organisationer, der har en væsentlig interesse i afgørelsen.

Hvis I ønsker at klage over denne afgørelse til Natur og Miljøklagenævnet skal der klages via Klageportalen, som I finder et link til på forsiden af www.nmkn.dk. Klageportalen ligger på www.virk.dk. Der logges på www.virk.dk, som man plejer, typisk med NEM-ID. Klagen sendes gennem Klageportalen til regionen, da vi har truffet afgørelsen. En klage er indgivet, når den er tilgængelig for myndigheden i Klageportalen. En klage koster kr. 500. Gebyret betales med betalingskort i Klageportalen. Gebyret tilbagebetales, hvis klager får helt eller delvis medhold i klagen.

En evt. klage skal være tilgængelig for Region Syddanmark på klageportalen senest den 12. oktober 2015 kl. 23.59. Ansøger får besked, hvis der klages over afgørelsen.

Tilladelsen må ikke udnyttes, før klagefristen er udløbet.

Klage i henhold til råstofloven har opsættende virkning, medmindre klagemyndigheden bestemmer andet.

Hvis afgørelsen ønskes indbragt for domstolene, skal dette ske inden 6 måneder fra modtagelsen af dette brev.

Yderligere oplysninger kan fås ved henvendelse til Region Syddanmark, Miljø & Råstoffer, miljoe-raastoffer@rsyd.dk gerne med henvisning til sagsnummer og titlen på tilladelsen.

16. BILAG

Oversigtskort

Grave- og efterbehandlingsplan

Overkørselstilladelse

Dispensation til digegennembrud

Kopi af afgørelsen er sendt til:

Indvinder: Wienerberger A/S – Petersminde teglværk.
peter.frederiksen@wienerberger.dk

Lodsejer: Torben F. H. Kristensen
Lene G. Petersen
Stenbankevej 9, 5771 Stenstrup

Kommune: Svendborg Kommune
Jakob Nørby
jakob.norby@svendborg.dk

Museum: Øhavsmuseet
arkeologi@ohavsmuseet.dk

Naboer: Tønsbjerggård A/S
Assensvej 253, 5771 Stenstrup

Niels Christian Nielsen
Stenbankevej 7, 5771 Stenstrup

Energi Fyn, energifyn@energifyn.dk

SKAT, myndighed@skat.dk

Statsforvaltningen Syddanmark, syddanmark@statsforvaltningen.dk

Kulturstyrelsen, post@kulturstyrelsen.dk

Naturstyrelsen, nst@nst.dk

Naturstyrelsen Fyn, eea@nst.dk

Dansk Botanisk Forening, dbotf@mail.tele.dk

Dansk Botanisk Forening, Fynskredsen, fugleroeveren@sol.dk

Danmarks Naturfredningsforening, dn@dn.dk

Danmarks Naturfredningsforening, Svendborg, svendborg@dn.dk

Dansk Ornitologisk Forening, natur@dof.dk

Dansk Ornitologisk Forening Fyn, kalckar@webspeed.dk

Danmarks Sportsfiskerforbund. post@sportsfiskerforbundet.dk

Friluftsrådet, Skandiagade 13, 2450 Kbh. SV, fr@friluftsradet.dk

Friluftsrådet Lokalafdeling Sydfyn, sydfyn@friluftsradet.dk

BILAG 1 – OVERSIGTSKORT

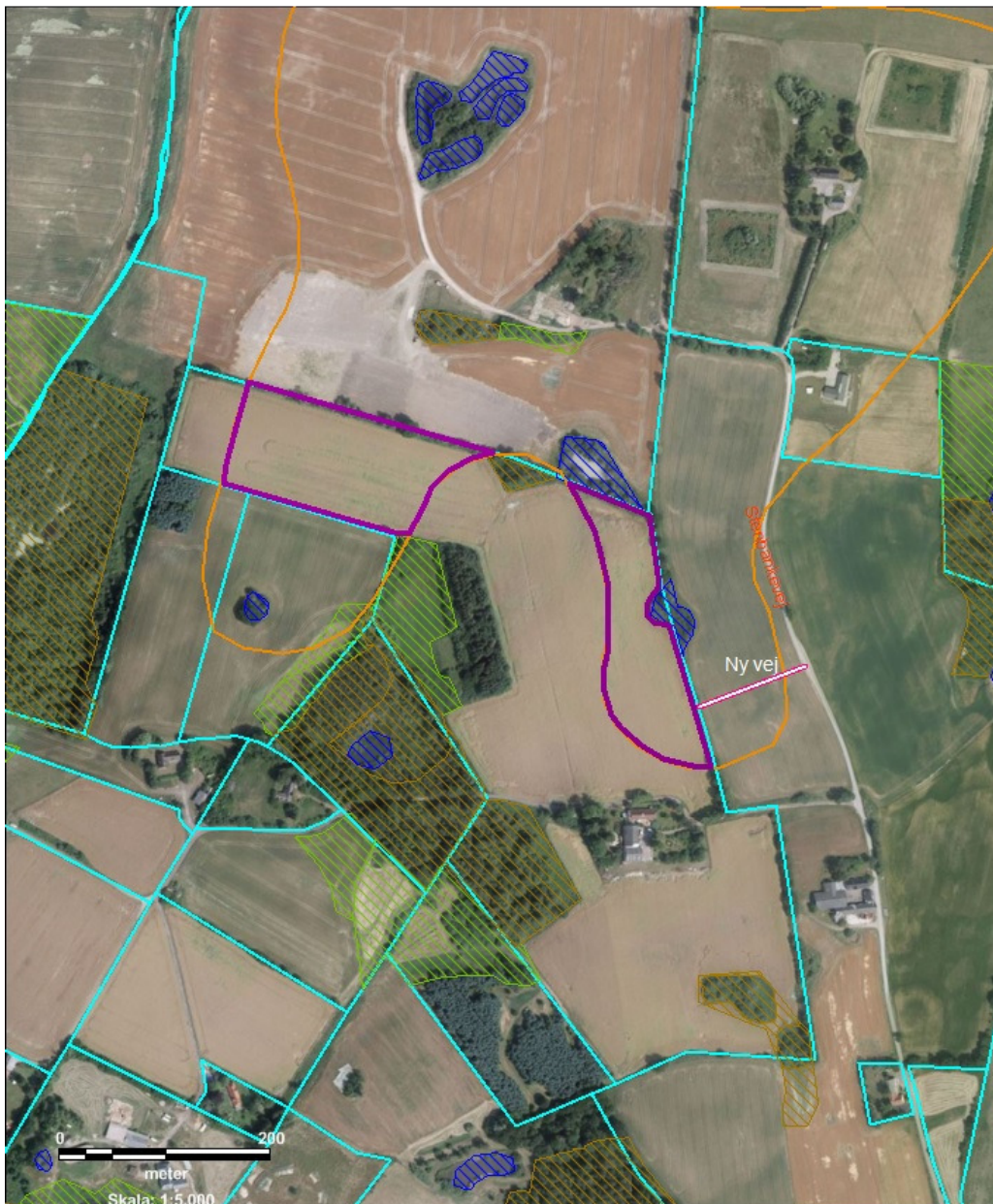

Signaturer

- Matrikelskel
- Ansøgt areal

Råstofplan 2012

- Graveområde for ler
- Graveområde for sand, grus og sten
- Interesseområde for ler
- Interesseområde for sand, grus og sten

Beskyttet natur

- Eng
- Hede
- Mose
- Overdrev
- Strandeng
- Sø

BILAG 2 – GRAVE- OG EFTERBEHANDLINGSPLAN

Etaperne efterbehandles løbende, efterhånden som de færdiggraves. Etape 1 efterbehandles inden etape 2 påbegyndes og så videre. Se i øvrigt afsnit om efterbehandlingsvilkår i afsnit 6.





Wienerberger forventer at bruge 2 år pr etape og der er i alt 3 etaper.



Dispensation til gennembrud af dige ved Stenbankevej 9, 5771 Stenstrup, matrikel 14a, Stenstrup by, Stenstrup

Kultur, Erhverv og Udvikling
Natur og Klima

Svendborgvej 135
5762 Vester Skerninge

Fax. +4562228810

arne.bruun@svendborg.dk
www.svendborg.dk

Der er med ansøgning af 9. marts 2015 søgt om dispensation til, i forbindelse med lergravning, at lave et gennembrud på 3 meters bredde i jorddige mellem matrikel 14a og 14b, Stenstrup by, Stenstrup. Diget vil blive retableret når den tiårige gravetilladelse udløber.

Afgørelse

25. marts 2015

I henhold til museumslovens¹ § 29 j, stk. 2 giver Svendborg Kommune hermed dispensation til gennembrud af jorddige mellem matrikel 14a og 14b, Stenstrup by, Stenstrup. Dispensation gives på følgende vilkår:

Afdeling: Natur og Klima
Ref. MNMABR

- Digegennembruddets bredde må ikke være over 3 meter.
- Når gravetilladelsen udløber skal diget retableres til samme højde og bredde som umiddelbart nord og syd for gennembruddet.

Baggrund for afgørelsen

Diget er afsat med digesignatur på det såkaldte "digekort" i 1:25.000 fra Kort og Matrikelstyrelsen 1992, og er derfor ifølge § 1, stk. 1, pkt. 4 i Digebekendtgørelsen² omfattet af museumslovens § 29 a stk. 1. Se figur 1. I § 29 a, stk. 1 står der: Der må ikke foretages ændring i tilstanden af sten- og jorddiger og lignende.

Ifølge Museumslovens § 29j, stk. 2, kan kommunalbestyrelsen i særlige tilfælde gøre undtagelse fra bestemmelsen i § 29a, stk. 1.

Ifølge "Vejledning om beskyttede sten og jorddiger" (Kulturarvsstyrelsen 2009) skal regler om dispensation administreres restriktivt. En væsentlig jordbrugs- eller anden økonomisk eller rekreativ interesse er ikke en tilstrækkelig begrundelse for et indgreb. Ifølge vejledningen skal der dog som hovedregel gives tilladelse til åbninger til gennemkørsel i beskyttede diger, hvis f.eks. dyrkning af et areal indebærer kørsel på landevej.



cittaslow - Svendborg

Åbningstider:

Mandag-onsdag	Kl. 09.00-15.00
Torsdag	Kl. 10.00-16.30
Fredag	Kl. 09.00-14.00

¹ Lovbekendtgørelse nr. 358 af 8. april 2014.

² Bekendtgørelse om beskyttede sten- og jorddiger og lignende, nr. 1190 af 26. september 2013

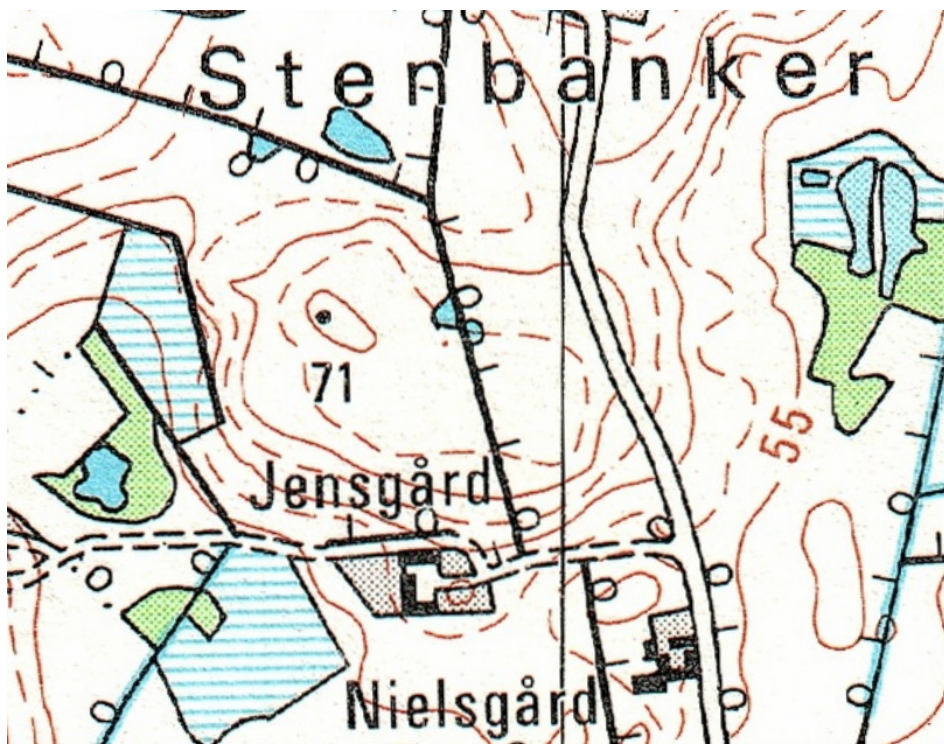

Figur 1. Udsnit af digekortet (rev. 1992). © Cowi A/S

I denne sag begrundes ønsket om et gennembrud med, at man ønsker at skåne den yderste del af Stenbankevej for tung trafik. Gennembruddet ønskes placeret umiddelbart syd for registreret vandhul ved diget. Se figur 2.

Det er oplyst, at der vil blive meddelt en tiårig gravetilladelse, og at diget vil blive retableret i forbindelse med den retablering, der vil ske af hele graveområdet, når lergravningen er afsluttet.

Diget er iflg. oplysninger og foto fra Region Syd, et op mod 0,5 meter højt jorddige. Vi vurderer, at diget har både kulturhistorisk, biologisk og landskabelig betydning. På grund af gennembruddets beskedne størrelse, og det faktum at diget vil blive retableret efter ca. 10 år, vurderer vi dog, at der kan gives dispensation til gennembruddet.

Vurdering af bilag IV-arter

Ifølge bilag IV-håndbogen findes følgende bilag IV-arter indenfor det 10 x 10 km. kvadrat, hvor diget befinder sig: hasselmus, sydflagermus, dværgflagermus, markfirben, spidssnudet frø og springfrø. Det er ikke sandsynligt, at det tilgroede jorddige er levested for nogle af de nævnte arter. Vi vurderer, at den lille ændring, som digegennembruddet udgør, ikke vil påvirke bilag IV-arter væsentligt.



Figur 2. Ønsket placering af digegennembrud. © Cowi A/S

Klagevejledning

Du kan klage over afgørelsen til Natur- og Miljøklagenævnet, efter muse-
umslovens § 29 t, stk. 1.

Klagefristen udløber 4 uger efter, at afgørelsen er meddelt. Er afgørelsen
offentligt bekendtgjort, regnes klagefristen dog altid fra bekendtgørelsen.

Du skal klage digitalt via Klageportalen, som du har adgang til via
www.borger.dk eller www.virk.dk. eller via Natur- og Miljøklagenævnets
hjemmeside www.nmkn.dk.

Du logger på Klageportalen med din NEM-ID. En klage er indgivet, når
den er tilgængelig for myndigheden i Klageportalen. Du kan finde vejled-
ning i brugen af Klageportalen på Natur- og Miljøklagenævnets hjemme-
side.

Natur- og Miljøklagenævnet skal som udgangspunkt afvise en klage, der
ikke er indsendt via Klageportalen. Hvis du ønsker at blive fritaget for at
bruge klageportalen, skal du sende en begrundet anmodning til Svend-
borg Kommune, som videresender anmodningen til Natur- og Miljøklage-
nævnet. Det er Natur- og Miljøklagenævnet, der træffer afgørelse om,
hvorvidt din anmodning kan imødekommes.

Andre kan også klage over afgørelsen. Det betyder, at følgende kan klage:

- ejeren af den ejendom, som afgørelsen vedrører
- offentlige myndigheder
- lokale foreninger og organisationer, som har en væsentlig interesse i afgørelsen
- landsdækkende foreninger og organisationer, hvis hovedformål er beskyttelse af natur og miljø
- landsdækkende foreninger og organisationer, som efter deres formål varetager væsentlige rekreative interesser, når afgørelsen berører sådanne interesser.

Når du klager skal du betale et gebyr på 500 kr, som du betaler med betalingskort i Klageportalen. Hvis du får helt eller delvist medhold, får du gebyret betalt tilbage.

Se vejledningen om gebyrordningen på Natur- og Miljøklagenævnets hjemmeside www.nmkn.dk.

Fristen for eventuelt søgsmål ved domstolene er 6 måneder, jf. § 88, stk. 1, i naturbeskyttelsesloven.

Hvis der er spørgsmål til afgørelsen, er du velkommen til at kontakte mig på arne.bruun@svendborg.dk eller på telefonnummer 30175431.

Kopi til:

- Lene Galsgård Petersen og Torben Holmgård Kristensen, Stenbankevej 9, 5771 Stenstrup
- Niels Christian Nielsen
- Naturstyrelsen nst@nst.dk
- Svendborg Museum info@svendborgmuseum.dk
- Dansk Botanisk Forening nbu_fyn@botaniskforening.dk
- Danmarks Naturfredningsforening dn@dn.dk
- Dansk Ornitologisk Forening natur@dof.dk og svendborg@dof.dk
- Kulturstyrelsen fortidsminder@kulturstyrelsen.dk
- Friluftsrådet Sydfyn@friluftstraadet.dk

Venlig hilsen

Arne Bruun
Miljøtekniker

Dir. tlf. +4562233431

Bilag 4 Overkørselstilladelse

Wienerberger A/S
Att. Peter Frederiksen



Svendborg
Kommune

**Center for Ejendomme
og Teknisk Service
Trafik og Infrastruktur**

Svendborgvej 135
5762 Vester Skerninge

Tlf. 62 23 30 00
Fax.

TI@svendborg.dk
www.svendborg.dk

Tilladelse til etablering af overkørsel på ejendommen Stenbankevej 7, Stenstrup.

26. juni 2015

Du har søgt om tilladelse til at etablere en overkørsel fra ejendommen Stenbankevej 7, Stenstrup til den offentlige vej, Stenbankevej. Overkørslen skal bruges i forbindelse med råstofindvinding på naboejendommen Stenbankevej 9, Stenstrup.

Sagsid: 15/16777

Ref.: LEN

Svendborg Kommune har besigtiget stedet og har ingen bemærkninger til den ansøgte overkørsel.

Svendborg Kommune giver hermed tilladelse til ansøgte overkørsel.

Tilladelsen gives i henhold til vejlovens § 70 på følgende vilkår:

- At overkørslen placeres i henhold til fremsendte tegning (vedlagt)
- At overkørslen kun må benyttes i forbindelse med råstofindvindingen på naboejendommen, Stenbankevej 9.
- At overkørslen skal nedlægges, når råstofindvindingen ophører.

Vi gør opmærksom på, at alle udgifter i forbindelse med etableringen af overkørslen er uvedkommende for Svendborg Kommune.

Har du spørgsmål til ovenstående, er du velkommen til at kontakte undertegnede.

Venlig hilsen

Lene Nyberg
/Team Trafik



cittaslow - Svendborg

Åbningstider

Mandag-onsdag 9.00-15.00
Torsdag 10.00-16.30
Fredag 9.00-14.00

